မန္တလေး နေ့စဉ်

The Mandalay Daily

၁၉၉၇ခုနှစ် ၊နိုဝင်ဘာလ ၃၀ရက် စတင်ထုတ်ဝေသည်။

အတွဲ(၂၉) ၊ အမှတ်(၃၄၈)၊ ၁၃၈၈ ခုနှစ် ၊ တန်ဆောင်မုန်းလဆန်း ၁၂ ရက်၊ ၂၁-၁၁-၂၀၂၆၊ စနေနေ့။

မြတ်ဗုဒ္ဓ၏ အဆုံးအမတရား

ရတနာသုံးပါးတည်းဟူသော ဤကိုးကွယ်ရာသည်သာလျှင် ဘေးကင်းစေနိုင်သော ကိုးကွယ်ရာ၊ မြတ်သော ကိုးကွယ်ရာမည်၏။ ဤရတနာသုံးပါးကို ဆည်းကပ်ကိုးကွယ်သည့်အတွက် ဆင်းရဲအားလုံးမှ လွတ်၏။

(ဓမ္မပဒ)

ဒုတိယသမ္မတ ဦးညိုစော ရန်ကုန်တိုင်းဒေသကြီး ကိုကိုးကျွန်းမြို့မှ ဌာနဆိုင်ရာများ၊ ရပ်မိရပ်ဖများ၊ လူမှုရေး အသင်းအဖွဲ့များနှင့်တွေ့ဆုံပြီး ဒေသဖွံ့ဖြိုးရေးလုပ်ငန်းအကောင်အထည်ဖော်ဆောင်ရွက်နေမှု လှည့်လည်ကြည့်ရှု

နေပြည်တော် နိုဝင်ဘာ ၂၀

ဒုတိယသမ္မတ ဦးညိုစောသည် ရန်ကုန်တိုင်းဒေသကြီး ဝန်ကြီးချုပ်ဦးအောင်နိုင်သူ၊ ရန်ကုန်တိုင်းစစ်ဌာနချုပ်တိုင်းမှူး ဗိုလ်ချုပ်တင်မင်းလတ်၊ ဒုတိယဝန်ကြီးများ၊ ဌာနဆိုင်ရာတာဝန်ရှိသူများနှင့်အတူ ယနေ့နံနက်ပိုင်းတွင် ရန်ကုန်တိုင်းဒေသကြီး ကိုကိုးကျွန်းမြို့၌ ဌာနဆိုင်ရာများ၊ ရပ်မိရပ်ဖများ၊ လူမှုရေး အသင်းအဖွဲ့များနှင့် တွေ့ဆုံပြီး ဒေသဖွံ့ဖြိုးရေးလုပ်ငန်းများ အကောင်အထည်ဖော်ဆောင်ရွက်နေမှုကို လှည့်လည်ကြည့်ရှုသည်။

ဦးစွာ ဒုတိယသမ္မတသည် အဖွဲ့ဝင်များနှင့်အတူ ကိုကိုးကျွန်းမြို့ရှိ သာသနာ့မဏ္ဍိုင် ဘုန်းတော်ကြီးကျောင်းကျောင်းထိုင်ဆရာတော် ဘဒ္ဒန္တအဂ္ဂဝံသနှင့်

စာမျက်နှာ ၃ သို့ ✪



ဒုတိယသမ္မတ ဦးညိုစော ရန်ကုန်တိုင်းဒေသကြီး ကိုကိုးကျွန်းမြို့မှ ဌာနဆိုင်ရာများ၊ ရပ်မိရပ်ဖများ၊ လူမှုရေးအသင်းအဖွဲ့များအား တွေ့ဆုံအမှာစကားပြောကြားစဉ်။

ယနေ့ဖတ်စရာ အညွှန်း

ချူယာမန်နီ ရီးရဲလ်မက်ဒရစ် အသင်းနှင့် သက်တမ်းတိုး စာချုပ် ချုပ်ဆို

စာမျက်နှာ ၁၁

ဆေးပေါင်းခချိန်၊ လှူကထိန်နှင့် မြူတိမ်ကင်းပ၊ တန်ဆောင်မုန်းလ (ဆောင်ပါး)

စာမျက်နှာ ၁၄

မန္တလေးမြို့နှင့်အနီးတစ်ဝိုက်တွင် နေရာကွက်ကျား မိုးထစ်ချုန်းရွာမည်

နေပြည်တော် နိုဝင်ဘာ ၂၀

နောက်(၂)ရက်အတွက် ခန့်မှန်းချက်မှာ စစ်ကိုင်းတိုင်းဒေသကြီးအထက်ပိုင်း၊ ကချင်ပြည်နယ်၊ ကယားပြည်နယ်၊ ချင်းပြည်နယ်နှင့် ရှမ်းပြည်နယ်တို့တွင် နေရာကျဲကျဲ မိုးထစ်ချုန်းရွာနိုင်ပါသည်။

နေပြည်တော်နှင့်အနီးတစ်ဝိုက်အတွက် မနက်ဖြန်မွန်းတည့်ချိန်အထိ ခန့်မှန်းချက်မှာ နေရာကွက်ကျား မိုးထစ်ချုန်းရွာမည်။ ရွာရန်ရာနှုန်းပြည့် ဖြစ်ပါသည်။

ရန်ကုန်မြို့နှင့်အနီးတစ်ဝိုက်အတွက် မနက်ဖြန်မွန်းတည့်ချိန်အထိ ခန့်မှန်းချက်မှာ နေရာကွက်ကျား မိုးထစ်ချုန်းရွာနိုင်ပါသည်။ ရွာရန်ရာနှုန်း ၆၀ ဖြစ်ပါသည်။

မန္တလေးမြို့နှင့်အနီးတစ်ဝိုက်အတွက် မနက်ဖြန်မွန်းတည့်ချိန်အထိ ခန့်မှန်းချက်မှာ နေရာကွက်ကျား မိုးထစ်ချုန်းရွာမည်။ ရွာရန်ရာနှုန်းပြည့် ဖြစ်ပါသည်။

မိုး/ဇလ

အပြည်ပြည်ဆိုင်ရာတရားရုံး (International Court of Justice–ICJ)က ၁၉-၁၁-၂၀၂၆ ရက်တွင် ချမှတ်ခဲ့သည့် စီရင်ချက်အပေါ် ပြည်ထောင်စုသမ္မတမြန်မာနိုင်ငံတော် နိုင်ငံခြားရေးဝန်ကြီးဌာန၏ ထုတ်ပြန်ချက်

ဂမ်ဘီယာနိုင်ငံက မြန်မာနိုင်ငံသည် လူမျိုးသုဉ်းစေမှုကို တားဆီးရေးနှင့် ပြစ်ဒဏ်ပေးရေးဆိုင်ရာ သဘောတူစာချုပ်(Genocide Convention)ပါ တာဝန်ဝတ္တရားများကို ချိုးဖောက်သည်ဟု စွပ်စွဲတင်သွင်းလာသည့်အမှုအပေါ် အပြည်ပြည်ဆိုင်ရာတရားရုံးက ၂၀၂၆ ခုနှစ်၊ နိုဝင်ဘာလ ၁၉ ရက်တွင် စီရင်ချက်ချမှတ်ခဲ့သည်။

ယင်းသို့သော စွပ်စွဲချက်များသည် ကြီးလေးသောစွပ်စွဲမှု ဖြစ်သဖြင့် မြန်မာနိုင်ငံအစိုးရက အထူးအလေးထား၍ ကိုင်တွယ်ဆောင်ရွက်ခဲ့သည်။ တရားရုံးတွင် အမှုစတင်တင်သွင်းသည့် ၂၀၁၉ ခုနှစ် နိုဝင်ဘာလမှစ၍ (၇)နှစ်တာကာလအတွင်း မြန်မာနိုင်ငံအနေဖြင့် တရားရင်ဆိုင်မှုတွင် ရိုးဖြောင့်စွာဖြင့် ပါဝင်ခဲ့ပြီး၊ တရားရုံး၏ကြားဖြတ်စီမံဆောင်ရွက်ချက် အစီရင်ခံစာတင်သွင်းရန် အမိန့်နှင့်အညီ အစီရင်ခံစာ(၁၃)စောင် တင်သွင်းခဲ့သည်။

အမှု၏အဓိကအချက်ဖြစ်သော လူမျိုးသုဉ်းစေမှု ကျူးလွန်မှုရှိ/မရှိကိစ္စအပေါ် ထောက်ခံမဲ(၉)မဲ၊ ကန့်ကွက်မဲ(၆)မဲ၊ အများစုမဲအသာဖြင့်ဆုံးဖြတ်ခဲ့သည့် တရားရုံး၏စီရင်ချက်အပေါ် မြန်မာနိုင်ငံအနေဖြင့် များစွာစိတ်ပျက်အားလျော့မိသည်။ တရားရုံးဒုတိယဥက္ကဋ္ဌနှင့် သက်တမ်းအရင့်ဆုံး တရားသူကြီးများပါဝင်သည့် တရားသူကြီး(၅)ဦး၊

စာမျက်နှာ ၃ သို့ ☆

အားကောင်းသော လေဖိအားနည်းရပ်ဝန်းအဖြစ် အားလျော့သွားမည်ဟု ခန့်မှန်း

နေပြည်တော် နိုဝင်ဘာ ၂၀

အားကောင်းသော မုန်တိုင်းငယ်အခြေအနေ

ယနေ့ မွန်းလွဲ ၃ နာရီခွဲ တိုင်းထွာချက်များအရ အိန္ဒိယနိုင်ငံအင်ဒရာပရာဒေ့ရှ်မြောက်ပိုင်းနှင့် ဩရိသပြည်နယ်တောင်ပိုင်းကမ်းခြေတို့ကို ဂိုလ်ပါပူမြို့အနီးမှ ဖြတ်ကျော်ဝင်ရောက်ခဲ့သော ဆိုင်ကလုန်းမုန်တိုင်း "အက်ဗန်"သည် မြောက်-အရှေ့ မြောက်ဘက်သို့ ရွှေ့လျားခဲ့ပြီး အားကောင်းသော မုန်တိုင်းငယ်အဖြစ်သို့ အားလျော့သွားခဲ့ကာ ဩရိသပြည်နယ်တောင်ပိုင်းကမ်းခြေသို့ ရောက်ရှိခဲ့သည်။

စာမျက်နှာ ၃ သို့ ❖

ဧရာဝတီတိုင်းဒေသကြီး မအူပင်(တောင်)ရေနံမြေ တွင်းအမှတ်(၁၅)ရှိ သဲကြောများအား သုတေသနပြုဆန်းစစ်ပြီး ဖောက်ယူရာ သဘာဝဓာတ်ငွေ့များ တိုးတက်ထွက်ရှိ

နေပြည်တော် နိုဝင်ဘာ ၂၀

ဧရာဝတီ တိုင်းဒေသကြီး မအူပင်(တောင်)ဒေသရှိ တွင်းအမှတ်(၁၅)တွင် အနက်ပေ ၅၉၀၀ ရှိသဲကြောမှသဘာဝဓာတ်ငွေ့အား စမ်းသပ်ထုတ်ယူခဲ့ရာ တစ်နေ့လျှင် နှစ်ကုဗပေသန်း တိုးတက်ထုတ်ယူနိုင်ခဲ့ကြောင်း သိရသည်။

ထို့အတူ တွင်းအမှတ်(၁၇)နှင့်(၁၉)တို့တွင်လည်း သဲကြောများ တိုးချဲ့ရှာဖွေပြီး ဓာတ်ငွေ့ထုတ်ယူနိုင်ရေး ဆက်လက်ဆောင်ရွက်လျက်ရှိသည်။

စာမျက်နှာ ၃ သို့ ○



၂၀၂၆ ခုနှစ်၊ နိုဝင်ဘာ ၂၁ ရက်၊ စနေနေ့။

မြန်မာ့ဝင်းမွန်သတင်းစာ

ဗိုက်ပျိုးပညာပေးရေးနှင့် ကျေးလက်ဒေသပို့ပြိုးရေးလုပ်ငန်းများ ဆောင်ရွက်ပေးလျက်ရှိ

ဗိုက်ပျိုးရေးလုပ်ငန်းများ တိုးတက်စေရေး နိုင်ငံတော်မှ လိုအပ်သည်များ ဖြည့်ဆည်းပေးလျက်ရှိသကဲ့သို့ ဗိုက်ပျိုးတောင်သူများအနေဖြင့်လည်း တစ်ကေအထွက်နှုန်း တိုးတက်စေရေးတစ်ဦးချင်း ကြိုးပမ်းဆောင်ရွက်သွားကြရန် လိုအပ်မည်ဖြစ်သည်။

နိုင်ငံတော်ဖွံ့ဖြိုးတိုးတက်ရေးအတွက် အခြေခံကျသည့် ကျေးလက်ဒေသမြင့်တင်ရေးကဏ္ဍ၏ အရေးပါမှု၊ သဘာဝပတ်ဝန်းကျင်နှင့် လိုက်လျောညီထွေဖြစ်စေမည့် ဗိုက်ပျိုးမွေးမြူရေးလုပ်ငန်းများဆောင်ရွက်နိုင်ရေး၊ မြေပြန့်ကော်ဖီ၊ ဝါသီးနံ့နှင့် နေကြာအပါအဝင် ဆီထွက်သီးနှံဗိုက်ပျိုးထုတ်လုပ်မှုတိုးတက်ရေး၊ တောင်သူများနှင့် ကျေးရွာသူ၊ ကျေးရွာသားများ၏ လူမှုစီးပွားဘဝဖွံ့ဖြိုးတိုးတက်ရေးအတွက် ဈေးကွက်ဝင်အရည်အသွေးကောင်း သီးနှံမျိုးများကို ရွေးချယ်ဗိုက်ပျိုးရန် လိုအပ်ချက်များနှင့် သင်တန်းကာလနှင့် လေ့လာရေးအစီအစဉ်များအတွင်း နည်းပညာ၊ အသိပညာဗဟုသုတများနှင့် သုတေသနဆိုင်ရာ သိမှတ်ဖွယ်ရာများကို မေးမြန်းလေ့လာမှတ်သားသွားကြပြီး လက်တွေ့အသုံးချနိုင်ရေး ဆက်လက်ကြိုးပမ်းသွားကြစေလိုကြောင်း ဗိုက်ပျိုးရေး မွေးမြူရေးနှင့် ဆည်မြောင်းဝန်ကြီးဌာနပြည်ထောင်စုဝန်ကြီး ဦးမင်းနောင်က နိုဝင်ဘာ ၁၆ ရက်နံနက်ပိုင်းတွင် နေပြည်တော် ရေဆင်ရှိ ဗိုက်ပျိုးပညာပေးရေးနှင့် ကျေးလက်ဒေသဖွံ့ဖြိုးရေးသင်တန်းကျောင်း၌ ကျင်းပသည့် ကျေးရွာသစ်လူပ်ရှားမှု စံပြကျေးရွာ ၄၀ မှ ကျေးရွာသစ်လူပ်ရှားမှုကော်မတီ ခေါင်းဆောင်များအတွက် ဖွင့်လှစ်ပို့ချသွားမည့် အခြေခံဗိုက်ပျိုးမွေးမြူရေးဆိုင်ရာ သင်တန်းအမှတ်စဉ် (၁/၂၀၂၆)သင်တန်းဖွင့်ပွဲ၌ ဆွေးနွေးပြောကြားသည်။

သင်တန်းတွင် သဘာဝမြေဩဇာသုံးစွဲနည်း၊ မျိုးကောင်းမျိုးသန့်သုံးစွဲနည်း၊ ရိတ်သိမ်းချိန်လွှဲ နည်းပညာ၊ ပိုးသတ်ဆေးစနစ်တကျသုံးစွဲနည်း၊ စားမြဲပြန်သတ္တဝါနှင့် ကြက်မွေးမြူနည်းများ၊ တိရစ္ဆာန်မှ လူကိုကူးစက်တတ်သောရောဂါကာကွယ်နည်းများကို ပို့ချပေးသွားမည်ဖြစ်ပြီး စက်မှုလယ်ယာသင်တန်းကျောင်းနှင့် မျိုးစေ့ဘဏ်တို့ကိုလေ့လာနိုင်ရေး စီစဉ်ထားရှိကြောင်းနှင့် ကျန်ရှိသည့် ကျေးရွာသစ်လူပ်ရှားမှု စံပြကျေးရွာများမှ ကော်မတီခေါင်းဆောင်များကိုလည်း အပတ်စဉ်အလိုက် ဖွင့်လှစ်ပို့ချပေးသွားမည်ဖြစ်သည်။

ဗိုက်ပျိုးရေးလုပ်ငန်းများ အောင်မြင်အောင် ဆောင်ရွက်နိုင်ရေးအတွက် အဓိကနည်းလမ်းလေးသွယ်ဖြစ်သည့် မျိုး၊ မြေ၊ ရေ၊ နည်းကို စနစ်တကျ ဆောင်ရွက်နိုင်ရန် လိုအပ်မည်ဖြစ်သည်။ ဗိုက်ပျိုးပညာပေးရေးနှင့် ကျေးလက်ဒေသဖွံ့ဖြိုးရေးအတွက် သင်တန်းများကိုလည်း ပို့ချပေးလျက်ရှိပြီး တောင်သူများ တစ်ဦးချင်း၏ အကျိုးကို ပိုမိုဖော်ဆောင်နိုင်ရေးအတွက် မြန်မာ့အစဉ်အလာနှင့်ကိုက်ညီသည့် စုပေါင်းသမဝါယမစနစ်ကို ဖော်ဆောင်ပြီး တောင်သူများ စုပေါင်းဗိုက်ပျိုးသည့် စနစ်ကို အကောင်အထည်ဖော်ဆောင်ရွက်သွားရန်လိုအပ်မည်ဖြစ်သည်။ ထိုသို့တောင်သူများ စုပေါင်းဗိုက်ပျိုးနှန်အတွက် လိုအပ်သည့် ဗိုက်ပျိုးရေးချေးငွေများကိုလည်း နိုင်ငံတော်အနေဖြင့် သတ်မှတ်ချက်များအတိုင်း စနစ်တကျ ထုတ်ချေးပေးလျက်ရှိကြောင်း ရေးသားလိုက်ရပေသည်။

၂၀၂၆ ခုနှစ်၊ ၁၀၆ နှစ်မြောက် အမျိုးသားအောင်ပွဲနေ့ ဦးတည်ချက်များ

★ တိုင်းရင်းသားအားလုံး စည်းလုံးညီညွတ်မှုဖြင့် ငြိမ်းချမ်းသာယာဝပြောသော ခေတ်မီနိုင်ငံတော်တည်ဆောက်ရေး။

★ အမျိုးဂုဏ်၊ ဓာတိဂုဏ်နှင့် အမျိုးသားယဉ်ကျေးမှုအမွေအနှစ် စရိုက်လက္ခဏာများကို အစဉ်လေးစားတန်ဖိုးထားစောင့်ရှောက်ဖြင့်တင်ရေး။

★ နိုင်ငံတော်၏လူစွမ်းအားအရင်းအမြစ်နှင့် ခေတ်မီနည်းပညာကဏ္ဍာဖွံ့ဖြိုးတိုးတက်စေရန် ပညာရေးကို အလေးထားဆောင်ရွက်ရေး။

★ လူငယ်များ၏ စွမ်းဆောင်ရည်၊ တီထွင်ဖန်တီးနိုင်စွမ်းနှင့် ခေါင်းဆောင်မှုအရည်အသွေးများကို ပြုစုပျိုးထောင်၍ နိုင်ငံတော်၏ အနာဂတ်ဖွံ့ဖြိုးတိုးတက်ရေးအတွက် အဓိကအင်အားစုအဖြစ် ပါဝင်ဆောင်ရွက်စေရေး။

မန္တလေးတိုင်းအတွင်းရှိ ခရိုင်မြို့ကြီးများအလိုက် စားအုန်းဆီတစ်ပိဿာ လက်လီဈေးနှုန်းများထုတ်ပြန်

မန္တလေး နိုဝင်ဘာ ၂၀

စီးပွားရေးနှင့် ကူးသန်းရောင်းဝယ်ရေးဝန်ကြီးဌာန၊ စားသုံးဆီတင်သွင်း သို့လှောင်ဖြန့်ဖြူးခြင်းလုပ်ငန်းကြီးကြပ်ရေး ကော်မတီအနေဖြင့် စားအုန်းဆီအဓိက ထုတ်လုပ်တင်ပို့သည့် နိုင်ငံများ၏ ဈေးနှုန်းများကို နေ့စဉ်စောင့်ကြည့်ကာ ပြည်တွင်း ဈေးကွက်၌ ရောင်းဝယ်ဖောက်ကားရမည့် အခြေခံလက်ကားရည်ညွှန်းဈေးနှုန်းကို ထုတ်ပြန်လျက်ရှိရာ ၂၀၂၆ ခုနှစ်၊ နိုဝင်ဘာ ၂၀ ရက်မှ ၂၆ ရက်အထိ စားအုန်းဆီ တစ်ပိဿာလျှင် ရန်ကုန်အထိုင်ဈေး ငွေကျပ် ၇၃၇၅ ဖြစ်ကြောင်း သိရသည်။

မန္တလေးတိုင်းဒေသကြီး အတွင်းရှိ ခရိုင်မြို့ကြီးများအလိုက် လက်လီ/လက်ကားရောင်းချမည့် ဈေးနှုန်းများအားလည်း ရန်ကုန်အထိုင်ဈေးအပေါ်မူတည်ပြီး ကော်မတီမှ သတ်မှတ်သည့် ဒေသအလိုက် အရင်းဈေးအပေါ် အခြေခံ၍ မြို့တွင်းသယ်ယူခ၊ လုပ်သားခများနှင့် အမြတ် ၂ ရာခိုင်နှုန်းထပ်ပေါင်း၍ ဖြစ်သင့်ဖြစ်ထိုက်သည့် လက်လီ၊ လက်ကား ဈေးနှုန်းများအား သတ်မှတ်ထုတ်ပြန်ပေးလျက်ရှိရာ ၂၀၂၆ ခုနှစ်၊ နိုဝင်ဘာ ၂၀ ရက်မှ ၂၆ ရက်အထိ မန္တလေးတိုင်း ဒေသကြီး ခရိုင်မြို့ကြီးများ အလိုက် စားအုန်းဆီတစ်ပိဿာ၏ လက်လီဈေးနှုန်းများမှာ မန္တလေးမြို့၌ ငွေကျပ် ၈၇၀၀၊ မိတ္ထီလာမြို့၌ ငွေကျပ် ၈၅၂၀၊ ရမည်းသင်းမြို့၌ ငွေကျပ် ၈၄၉၅၊ ကျောက်ဆည်မြို့၌ ငွေကျပ် ၈၆၅၅၊ ပြင်ဦးလွင်မြို့၌ ငွေကျပ် ၈၇၅၀၊ မြင်းခြံမြို့၌ ငွေကျပ် ၈၇၇၅၊ ညောင်ဦးမြို့၌ ငွေကျပ် ၈၆၈၅ ဖြစ်ကြောင်း သိရသည်။

(မန္တလေးနေ့စဉ်-၅)

မန္တလေးတိုင်းဒေသကြီး လွတ်တော်ဥက္ကဋ္ဌ၊ ဒုတိယဥက္ကဋ္ဌနှင့် မိတ္ထီလာခရိုင်၊ ရမည်းသင်းခရိုင်အတွင်းရှိ ခရိုင်၊ မြို့နယ်စီမံခန့်ခွဲရေးနှင့်အုပ်ချုပ်ရေးကော်မတီများ တွေ့ဆုံပွဲကျင်းပ

မိတ္ထီလာ နိုဝင်ဘာ ၂၀

မန္တလေးတိုင်းဒေသကြီး လွတ်တော်ဥက္ကဋ္ဌ၊ ဒုတိယဥက္ကဋ္ဌနှင့် မိတ္ထီလာခရိုင်၊ ရမည်းသင်းခရိုင်အတွင်းရှိ ခရိုင်၊ မြို့နယ်စီမံခန့်ခွဲရေးနှင့်အုပ်ချုပ်ရေးကော်မတီများ တွေ့ဆုံပွဲကို ယနေ့ မွန်းလွဲ ၁နာရီက မိတ္ထီလာခရိုင်စီမံခန့်ခွဲရေးနှင့် အုပ်ချုပ်ရေးကော်မတီ အစည်းအဝေးခန်းမတွင် ကျင်းပသည်။

အဆိုပါ တွေ့ဆုံပွဲတွင် မန္တလေးတိုင်းဒေသကြီးလွတ်တော်ဥက္ကဋ္ဌ ဦးအောင်ကျော်မိုးက အဖွင့်အမှာစကားပြောကြားသည်။ ထို့နောက် မန္တလေးတိုင်းဒေသကြီး လွတ်တော်ဒုတိယဥက္ကဋ္ဌ ဦးကျော်မြင့်က မိတ်ဆက်အမှာစကား ပြောကြားပြီး မိတ္ထီလာခရိုင်စီမံခန့်ခွဲရေးနှင့် အုပ်ချုပ်ရေးကော်မတီဥက္ကဋ္ဌ ဦးအောင်မြင့်ဦးနှင့် ရမည်းသင်းခရိုင် စီမံခန့်ခွဲရေးနှင့် အုပ်ချုပ်ရေးကော်မတီဥက္ကဋ္ဌ ဦးမိုး ချစ်တို့က သက်ဆိုင်ရာခရိုင်များ အတွင်း လုပ်ငန်းဆောင်ရွက်နေမှု အခြေအနေများကို ရှင်းလင်းဆွေးနွေးတင်ပြကြသည်။ ဆက်လက်၍ တွေ့ဆုံပွဲသို့တက်ရောက်လာသူများက သက်ဆိုင်ရာကဏ္ဍများအလိုက် အသီးသီးဆွေးနွေးတင်ပြကြပြီး မန္တလေးတိုင်းဒေသကြီးလွတ်တော်ဥက္ကဋ္ဌက ထပ်ဆင့်ဆွေးနွေးကာ နိဂုံးချုပ်စကားပြောကြားသည်။



အဆိုပါတွေ့ဆုံပွဲသို့ မန္တလေးတိုင်းဒေသကြီးလွတ်တော်ဥက္ကဋ္ဌ၊ ဒုတိယဥက္ကဋ္ဌ၊ မိတ္ထီလာခရိုင်၊ ရမည်းသင်းခရိုင်တို့မှ တိုင်းဒေသကြီး လွတ်တော်ကိုယ်စားလှယ်များ၊ ခရိုင်စီမံခန့်ခွဲရေးနှင့်အုပ်ချုပ်ရေးကော်မတီဥက္ကဋ္ဌများနှင့် ကော်မတီဝင်များ၊ မြို့နယ်စီမံခန့်ခွဲရေးနှင့် အုပ်ချုပ်ရေးကော်မတီဥက္ကဋ္ဌများနှင့် ကော်မတီဝင်များ၊ တာဝန်ရှိသူများ တက်ရောက်ခဲ့ကြောင်း သိရသည်။

(၄၅၃)

သတင်းများ Online မှတစ်ဆင့် ပေးပို့နိုင်

မန္တလေးနေ့စဉ်သတင်းစာတိုက်သို့ ပေးပို့လျက်ရှိသော သတင်းများအား mdydaily-newspaper@gmail.com မှတစ်ဆင့် အချိန်မီပေးပို့နိုင်ကြောင်း သိရသည်။

(မန္တလေးနေ့စဉ်)

မန္တလေးမြို့တော်စည်ပင်သာယာရေးကော်မတီ မန္တလေးနေ့စဉ်သတင်းစာကို ထုတ်ဝေခွင့်အမှတ်(၀၁၀၄၁) မန္တလေးမြို့တော်စည်ပင်သာယာရေးကော်မတီပုံနှိပ်တိုက် ပုံနှိပ်ထုတ်ဝေခွင့် (၀၁၂၀၁)၊ ၃၅လမ်းနှင့် ၇၁လမ်းထောင့်တွင် ပုံနှိပ်ထုတ်ဝေသည်။ စာတိုက်သေတ္တာအမှတ်(၃၆)၊ ကြေးနန်းလိပ် မန်း/ဝန.စဉ်၊ အယ်ဒီတာ၊ သတင်းထောက်၊ ကွန်ပျူတာ၊ စာပြင်၊ ဖြန့်ချိရေး၊ ပုံနှိပ် ဖုန်း ၀၂-၂၈၄၇၃၉၉၊ ၀၂-၂၈၃၂၀၀၇ ၊ mdydailynewspaper@gmail.com

ကြော်ငြာဌာန ဖုန်း ၀၉-၇၅၁၁၇၀၁၁၉ ၂၉လမ်း၊ ၇၃ လမ်းနှင့် ၇၄ လမ်းကြား။

✪ ရှေ့ဖုံးမှ

ဆရာတော်၊ သံဃာတော်များအား ဖူးမြော်ကြည်ညိုပြီး သက်နံးနှင့် လှူဖွယ်ပစ္စည်းများ ဆက်ကပ်လှူဒါန်းကြသည်။

ထို့နောက် ကိုကိုးကျွန်းမြို့နယ်ခန်းမ၌ ဌာနဆိုင်ရာများ၊ လူမှုရေးအသင်းအဖွဲ့များ၊ ရပ်မိရပ်ဖများနှင့် တွေ့ဆုံရာ မြို့နယ်စီမံခန့်ခွဲရေးနှင့် အုပ်ချုပ်ရေးကော်မတီဥက္ကဋ္ဌက ကိုကိုးကျွန်းမြို့နယ်၏ ဒေသဆိုင်ရာ အချက်အလက်များနှင့် လမ်းညွှန်ချက်များအပေါ် အကောင်အထည်ဖော်ဆောင်ရွက်ပြီးစီးမှု အခြေအနေများကိုလည်းကောင်း၊ ဌာနဆိုင်ရာများ၊ ရပ်မိရပ်ဖများနှင့် လူမှုရေးအသင်းအဖွဲ့များက ဒေသဖွံ့ဖြိုးရေးဆိုင်ရာများကို လည်းကောင်း ရှင်းလင်းတင်ပြကြသည်။

ယင်းနောက် ဒုတိယသမ္မတ၊ တိုင်းဒေသကြီးဝန်ကြီးချုပ်၊ ဒုတိယဝန်ကြီးများနှင့် တာဝန်ရှိသူများက စားသောက်ဖွယ်ရာများ၊ စိုက်ပျိုးရေးမျိုးစေ့များ၊ ကျောင်းသုံးဗလာစာအုပ်နှင့် စာရေးကိရိယာများ၊ အသုံးအဆောင်ပစ္စည်းများ၊ ECG စက်နှင့် ဆေးဝါးပစ္စည်းများ၊ MRTV DTH set top box များ ထောက်ပံ့ပေးအပ်ရာ တာဝန်ရှိသူများက လက်ခံရယူကြသည်။

ဆက်လက်၍ ဒုတိယသမ္မတက တတိယအကြိမ် ပြည်ထောင်စုလွှတ်တော် တတိယပုံမှန် အစည်းအဝေးတွင် နိုင်ငံတော်သမ္မတမိန့်ခွန်း၊ လမ်းညွှန်ချက်များနှင့်ပတ်သက်၍ လိုက်နာဆောင်ရွက်ရန် အချက်များကို ရှင်းလင်းပြောကြားပြီး ကိုကိုးကျွန်းမြို့နယ်နှင့် ပတ်သက်၍လည်း ဒေသရာသီဥတုနှင့် ကိုက်ညီသည့် ကိုကိုးပင်အပါအဝင် အခြားနှစ်ရှည်ပင်များ တိုးချဲ့စိုက်ပျိုးဆောင်ရွက်သွားရန်နှင့် စိုက်ပျိုးသည့်သီးနှံအလိုက် အထွက်နှုန်းကောင်းမွန်ပြီး ပန်းတိုင်အထွက်နှုန်း ပြည့်မီစေရန် ဆောင်ရွက်မှုအခြေအနေများ၊ ဒေသတွင်းစားရေရိက္ခာဖူလုံရေးအတွက် မွေးမြူရေးလုပ်ငန်းများကို ယခုထက်ပိုမိုတိုးတက်အောင် မွေးမြူရန်၊ "ဒေသတစ်ခု ထွက်ကုန် ထုတ်ကုန်တစ်ခု" ဆိုသည့်အတိုင်း အုန်းထွက်ပစ္စည်းများနှင့် ကိုကိုးပင်ထွက်ပစ္စည်းများကို စီးပွားဖြစ်ထုတ်လုပ်နိုင်ရေး ဆောင်ရွက်သွားရမည့် အခြေအနေများ၊ ပညာရေးကဏ္ဍအနေဖြင့် ကျောင်းသား ကျောင်းသူများအားလုံး အတန်းစဉ်ပြီးမြောက်သည်အထိ ဝိုင်းဝန်းကြိုးပမ်းဆောင်ရွက်သွားရန် လိုအပ်မှု၊ ဒေသခံပြည်သူများအနေဖြင့် ကျန်းမာရေးစောင့်ရှောက်မှု ကောင်းမွန်စွာရရှိရန် လိုအပ်မှုနှင့် သစ်တောသစ်ပင်များအပါအဝင် သဘာဝပတ်ဝန်းကျင်ကို ထိန်းသိမ်းရေးဆောင်ရွက်သွားရမည့် အခြေအနေများ၊ ဒေသခံပြည်သူများ သောက်သုံးရေ၊ ရေချိုနှင့် စိုက်ပျိုးရေရရှိရေးအတွက် ကိုကိုးကျွန်းရေလှောင်တမံ(၂) တည်ဆောက်နေမှု အခြေအနေများ၊ အယ်လ်နီညိုကြောင့် ဖြစ်ပေါ်လာနိုင်သည့် သဘာဝဘေးအန္တရာယ်များ အတွက် ကြိုတင်ပြင်ဆင်ရေးနှင့် ကြိုတင်ကာကွယ်ရေးလုပ်ငန်းများကို အလေးထားဆောင်ရွက်သွားမည့်အခြေအနေများ၊ ကိုကိုးကျွန်း ဒေသဖွံ့ဖြိုးတိုးတက်ရေး၊ လမ်းပန်းဆက်သွယ်မှု လွယ်ကူချောမွေ့ရေး၊ ကျန်းမာရေးတို့အတွက် လိုအပ်သည်များကို ဖြည့်ဆည်းဆောင်ရွက်ပေးသွားမည့် အခြေအနေများကို အသေးစိတ်ရှင်းလင်းပြောကြားပြီး ဌာနဆိုင်ရာများ၊ ဒေသခံပြည်သူများနှင့် နယ်မြေခံတပ်များ အတူတကွဝိုင်းဝန်း၍ ဒေသဖွံ့ဖြိုးတိုးတက်ရေးနှင့် စားရေရိက္ခာဖူလုံရေးအတွက် တက်ညီလက်ညီ ကြိုးပမ်းဆောင်ရွက်သွားကြရန် တိုက်တွန်းပြောကြားသည်။

တွေ့ဆုံပွဲအပြီးတွင် ဒုတိယသမ္မတသည် ကိုကိုးကျွန်းတပ်နယ် ကိုကိုးပင်စိုက်ခြံအမှတ်(၁)၌ နိုင်ငံတော်သမ္မတ၏ လမ်းညွှန်မှာကြားသည့်အတိုင်း ကိုကိုးပင်များ တိုးချဲ့စိုက်ပျိုးထားရှိမှုနှင့် ဖြစ်ထွန်းအောင်မြင်နေမှုကိုလည်းကောင်း၊ ဒေသခံပြည်သူများ သောက်သုံးရေ၊ ရေချိုနှင့် စိုက်ပျိုးရေရရှိရေးအတွက် ကိုကိုးကျွန်းရေလှောင်တမံ(၂) တည်ဆောက်ရေးစီမံကိန်းလုပ်ငန်းများ အကောင်အထည်ဖော်ဆောင်ရွက်နေမှုနှင့် လုပ်ငန်းပြီးစီးမှုအခြေအနေကိုလည်းကောင်း၊ ဒေသဖွံ့ဖြိုးတိုးတက်ရေးဆိုင်ရာ တည်ဆောက်ရေးလုပ်ငန်းများ ဆောင်ရွက်နေမှုအခြေအနေများကိုလည်းကောင်း လှည့်လည်ကြည့်ရှုစစ်ဆေးပြီး လုပ်ငန်းအမျိုးအစားအလိုက် လိုအပ်သည်များကို မှာကြားဖြည့်ဆည်းဆောင်ရွက်ပေးခဲ့ကြောင်း သိရသည်။

သတင်းစဉ်

☆ အပြည်ပြည်ဆိုင်ရာမှ

စုစုပေါင်း တရားသူကြီး(၆)ဦး၏ သဘောထားကွဲလွဲမှုအမြင်အရ တရားရုံးသည် ရေရှည်ကြာမြင့်စွာ ကျင့်သုံးလာခဲ့သည့် အစဉ်အလာစီရင်ထုံးဖြစ်သော လူမျိုးသုဉ်းစေမှုကျူးလွန်သည်ဟု ဆုံးဖြတ်ရာတွင် ထားရှိရမြဲသက်သေအဆင့်အတန်းများမှ သွေဖည်ခဲ့သည်။ တရားသူကြီးအများအပြားကလည်း တရားရုံးသို့တင်ပြသည့် သက်သေအထောက်အထားများ၏ ခိုင်မာမှု၊ ယင်းသက်သေခံများအား လက်ခံခဲ့မှုများနှင့်ပတ်သက်၍ စိုးရိမ်ပူပန်ကြောင်း ဖော်ပြခဲ့ကြသည်။

စာမျက်နှာ စုစုပေါင်း (၁၈၆) မျက်နှာရှည်လျားသော တရားရုံး၏ ဆုံးဖြတ်ချက်သည် ရှုပ်ထွေးလှသည်။ ထို့အပြင် စာမျက်နှာ စုစုပေါင်း (၂၆၉)မျက်နှာအထိရှိသည့် တရားသူကြီးများ၏ စီရင်ချက်အပေါ် သီးခြားအမြင်များ၊ သဘောထားကွဲလွဲသည့်အမြင်များမှာလည်း (၁၇)ခုအထိရှိခဲ့ရာ တရားသူကြီးများအကြား သဘောထားအမြင်ကွဲပြားမှုများကို ထင်ဟပ်နေသည်။

Genocide Convention ပါ တာဝန်ဝတ္တရားများကိုချိုးဖောက်သည်ဟု စွပ်စွဲထားခြင်းသည် ကြီးလေးသောပြစ်မှုဖြစ်သည်။ တရားရုံးအမိန့်ကို သဘောထားအမြင်ကွဲလွဲမှုများ (Dissenting Opinion)ဖြင့် ချမှတ်ခဲ့ခြင်းဖြစ်၍ တညီတညွှတ်တည်း အတည်ပြုဆောင်ရွက်ခဲ့ခြင်း(Unanimous) မဟုတ်ကြောင်း တွေ့ရှိရပါသည်။ တရားသူကြီးများ၏တူညီသောသဘောဆန္ဒများနှင့် အပြည်ပြည်ဆိုင်ရာဥပဒေအရ သက်သေပြရန်စံနှုန်းများ (Standard of Proof)ဖြစ်သော သံသယကင်းလွတ်သည်အထိသက်သေပြရန် (Beyond reasonable doubt) တာဝန်များသည် ယခုကဲ့သို့ လူမျိုးသုဉ်းသတ်ဖြတ်မှု(Genocide)ကို ဆုံးဖြတ်ရာတွင် အထူးအလေးအနက်ထား ဆောင်ရွက်ရမည့် အချက်များဖြစ်ပါသည်။ ရုံးတော်သို့တင်ပြထားသည့် FFM နှင့် NGOs တို့သည် တရားရုံးတင်စစ်ဆေးမှုများ၊ အထူးသဖြင့် ယခုကဲ့သို့ သက်သေပြရန်စံနှုန်းအမြင့်မားဆုံးကိစ္စများတွင် အသုံးပြုရန်သင့်လျော်သည့် အထောက်အထားများပြုစုရန်အတွက် ကျွမ်းကျင်မှု၊ အရင်းအမြစ်များနှင့် လုပ်ပိုင်ခွင့်သတ်မှတ်ပေးထားမှုမရှိပါ။ FFM နှင့် NGOs အစီရင်ခံစာများသည် တရားရုံးတွေ့မြင်နိုင်ခြင်းမရှိသည့် အခြားအချက်များကို တစ်ဆင့်ကြား ဖော်ပြရေးသားထားရုံမျှသာဖြစ်သည်။

မြန်မာနိုင်ငံအနေဖြင့်လည်း ဂမ်ဘီယာနိုင်ငံ၏စွပ်စွဲချက်များနှင့် ကိုးကားထားသော အစီရင်ခံစာများမှာ ပကတိအခြေအနေနှင့် ကင်းကွာနေပြီး မှားယွင်းစွာ စွပ်စွဲထားကြောင်း၊ ၂၀၁၆-၂၀၁၈ ခုနှစ်က ရခိုင်ပြည်နယ်မြောက်ပိုင်းတွင် ပြုလုပ်ခဲ့သော အကြမ်းဖက်ချေမှုန်းရေးဆောင်ရွက်မှုများသည် လူမျိုးသုဉ်းစေရန် ရည်ရွယ်ချက် (Genocidal Intent) ဖြင့် ဆောင်ရွက်ခဲ့ခြင်းမဟုတ်ကြောင်း၊ ARSA အကြမ်းဖက်အဖွဲ့၏ ကျယ်ပြန့်သော အကြမ်းဖက်တိုက်ခိုက်မှုများကို တိုက်ရိုက်တုံ့ပြန်သည့် ရက်ပိုင်းမျှသာကြာမြင့်ပြီး ကန့်သတ်ထိန်းချုပ်၍ ဆောင်ရွက်ခဲ့သော စစ်ဆင်ရေးများသာဖြစ်ကြောင်း၊ ARSA ၏ ခြိမ်းခြောက်မှု၊ တိုက်ခိုက်မှု၊ ဖျက်ဆီးမှု၊ သတ်ဖြတ်မှု၊ အကြမ်းဖက်မှုများကြောင့် မြို့၊ ရွာများ ပျက်စီးခဲ့ရပြီး ဒေသခံနေထိုင်သူများနှင့် ဘဂါလီများ နေရပ်စွန့်ခွာထွက်ပြေးခဲ့ရခြင်းဖြစ်ကြောင်းတို့ကို ဥပဒေကြောင်းအရ ခိုင်မာသည့်အချက်အလက်များ၊ သက်သေအထောက်အထားမှတ်တမ်းများကို တိကျသေချာစွာပြုစုပြီး စာဖြင့်ရေးသား၍ လည်းကောင်း၊ နှုတ်ဖြင့်လည်းကောင်း လျှောက်လဲတင်ပြခဲ့သည်။

ARSA ၏ နယ်စပ်လုံခြုံရေးစခန်းများကို တိုက်ခိုက်ရန်နှင့် မောင်တော၊ ဘူးသီးတောင်၊ ရသေ့တောင်တို့တွင် မတည်ငြိမ်မှုများဖြစ်ပွားစေရန်၊ ဖန်တီးရန်ကြံစည်ဆောင်ရွက်မှုများသည် မြန်မာနိုင်ငံရဲတပ်ဖွဲ့နှင့် လုံခြုံရေးတပ်ဖွဲ့များ၏တုံ့ပြန်မှုကိုရရှိပြီး နိုင်ငံတကာအသိုက်အဝန်း၏ စိတ်ဝင်စားမှုရယူရန် ကြိုးပမ်းမှုများဖြစ်ကြောင်းကိုလည်း တင်ပြခဲ့သည်။ လက်ရှိအချိန်ထိလည်း ARSA သည် ဘဂံလားဒေ့ရှ် ဒုက္ခသည်စခန်းများတွင် အာဏာလွှမ်းမိုးမှုရှိနေသေးကြောင်း သက်သေပြခဲ့သည်။ ယင်းသို့သော မြေပြင်အခြေအနေများ တင်ပြခဲ့လင့်ကစား တရားရုံး၏ဆုံးဖြတ်ချက်သည် ယင်းအချက်များကို ထင်ဟပ်ခြင်းမရှိသည်မှာ ဝမ်းနည်းဖွယ်ဖြစ်သည်။

မြန်မာနိုင်ငံသည် ရခိုင်ပြည်နယ်မြောက်ပိုင်းတွင် လူသားချင်းစာနာထောက်ထားမှုနှင့် နေရပ်စွန့်ခွာသူများ ပြန်လည်ထူထောင်ရေးကိစ္စရပ်များကို ပြည်တွင်းဥပဒေ၊ နိုင်ငံတကာကျင့်သုံးဆောင်ရွက်မှုများ၊ တည်ဆဲနှစ်နိုင်ငံသဘောတူစာချုပ်များ၊ ဆောင်ရွက်ဆဲအပြည်ပြည်ဆိုင်ရာ ပူးပေါင်းဆောင်ရွက်ရေးလုပ်ငန်းစဉ်များနှင့်အညီ ဆက်လက်အကောင်အထည်ဖော်သွားမည်ဖြစ်သည်။ ထို့ပြင် နိုင်ငံ၏ နယ်နိမိတ်အတွင်း အမှန်တကယ်နေထိုင်ခဲ့ပြီး လက်ရှိတွင် ဘဂံလားဒေ့ရှ် နိုင်ငံ၌ရောက်ရှိနေသော နေရပ်စွန့်ခွာသူများကို စိစစ်လက်ခံရေးနှင့် ဘေးကင်းလုံခြုံပြီး ၎င်းတို့၏ဆန္ဒအလျောက် ဂုဏ်သိက္ခာရှိစွာ နေထိုင်နိုင်ရေးအတွက် ပြန်လည်လက်ခံရေးနှင့် နေရာချထားရေးလုပ်ငန်းစဉ်တို့ကိုလည်း အခြေအနေပေးသည်နှင့်အမျှ မြန်မာပြည်သူများ၏ အကျိုးစီးပွားနှင့် နိုင်ငံ့အချုပ်အခြာအာဏာကို မထိခိုက်စေဘဲ ဆက်လက်ဆောင်ရွက်သွားမည်ဖြစ်သည်။

ရခိုင်အရေးကိစ္စသည် ရှုပ်ထွေးသော သမိုင်းနောက်ခံအခြေအနေ၊ လူမျိုးရေးနှင့် ဘာသာရေးအခြေခံများရှိနေပြီး အထူးသဖြင့် ဤကိစ္စသည် မြန်မာနိုင်ငံ၏ ပြည်တွင်းရေးကိစ္စသက်သက်သာဖြစ်သည်။ နိုင်ငံတကာအသိုင်းအဝိုင်းအနေဖြင့် မြန်မာနိုင်ငံ၏ အချုပ်အခြာအာဏာ၊ လွတ်လပ်မှုနှင့် နယ်မြေတည်တံ့ခိုင်မြဲရေးကို လေးစားလျက် မြန်မာနိုင်ငံရင်ဆိုင်နေရသည့် အခက်အခဲနှင့် စိန်ခေါ်မှုများကို ဓမ္မဓိဋ္ဌာန်ကျကျရှုမြင်သင့်ပြီး အခြေအနေပိုမိုကောင်းမွန်စေရေးအတွက် အပြုသဘောဖြင့် ပူးပေါင်းပါဝင်သင့်ပါကြောင်းနှင့် မြန်မာနိုင်ငံအစိုးရအနေဖြင့် စီရင်ချက်ကိုအချိန်ယူ၍ အလေးထား လေ့လာသွားမည်ဖြစ်ပါကြောင်း ဖော်ပြအပ်သည်။

နိုင်ငံခြားရေးဝန်ကြီးဌာန
၂၀၂၆ ခုနှစ်၊ နိုဝင်ဘာလ ၂၀ ရက်

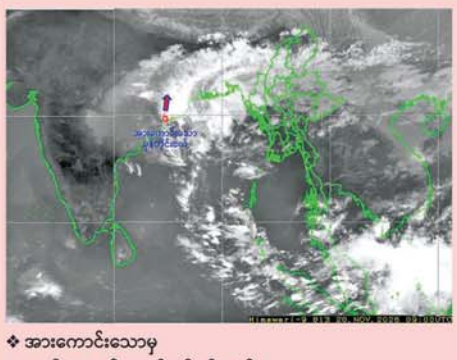

❖ အားကောင်းသောမှ

နောက် ၂၄ နာရီအတွင်းခန့်မှန်းချက်

အဆိုပါ အားကောင်းသောမုန်တိုင်းငယ်သည် မြောက်-အရှေ့မြောက်ဘက်သို့ ရွှေ့လျားနိုင်ပြီး ဩရိသပြည်နယ်ကို ဆက်လက်ဖြတ်ကျော်ကာ နောက်ခြောက်နာရီအတွင်း မုန်တိုင်းငယ်အဖြစ်သို့လည်းကောင်း၊ နောက် ၁၂ နာရီအတွင်း အားကောင်းသော လေဖိအားနည်းရပ်ဝန်းအဖြစ်သို့လည်းကောင်း အားလျော့သွားမည်ဟု ခန့်မှန်းရသည်။ အားကောင်းသောမုန်တိုင်းငယ်၏ အရှိန်ကြောင့် ယနေ့ညနေမှ နိုဝင်ဘာ ၂၁ ရက်အတွင်း စစ်ကိုင်းတိုင်းဒေသကြီး၊ ကချင်ပြည်နယ်နှင့် ချင်းပြည်နယ်တို့တွင် နေရာစိပ်စိပ်မှ နေရာအနှံ့အပြားနှင့် နေပြည်တော်၊ မန္တလေးတိုင်းဒေသကြီး၊ မကွေးတိုင်းဒေသကြီး၊ ရခိုင်ပြည်နယ်နှင့် ရှမ်းပြည်နယ်တို့တွင် နေရာကွက်ကျားမှ နေရာကျဲကျဲ မိုးထစ်ချုန်းရွာမည်။ မြန်မာ့ကမ်းရိုးတန်းတစ်လျှောက်နှင့် ကမ်းလွန်ပင်လယ်ပြင်တို့တွင် တစ်ခါတစ်ရံ မိုးသက်လေပြင်းများကျရောက်ပြီး လှိုင်းအသင့်အတင့်မှ လှိုင်းကြီးနိုင်သည်။ မိုးသက်လေပြင်းကျစဉ် ရေပြင်/မြေပြင်လေသည် တစ်နာရီလျှင် ၂၅ မိုင်မှ မိုင် ၃၀ အထိ တိုက်ခတ်နိုင်သည်။ လှိုင်းအမြင့်မှာ မြန်မာ့ကမ်းရိုးတန်းတစ်လျှောက်နှင့် ကမ်းလွန်ပင်လယ်ပြင်တို့တွင် ခုနှစ်ပေမှ ကိုးပေခန့်ရှိနိုင်သည်။

အကြံပြုချက်

သို့ဖြစ်ပါ၍ အားကောင်းသော မုန်တိုင်းငယ်၏အရှိန်ကြောင့် မိုးသည်းထန်စွာ ရွာသွန်းခြင်းနှင့်အတူ လေပြင်းတိုက်ခတ်ခြင်း၊ ရုတ်တရက်ရေကြီးခြင်းနှင့် မြေပြိုခြင်း စသည့် သဘာဝဘေးအန္တရာယ်များ ဖြစ်ပေါ်နိုင်ပါသဖြင့် ကုန်းမြင့်ဒေသအနီးတွင် နေထိုင်ကြသူများအနေဖြင့် မြေပြိုမှုအန္တရာယ်နှင့် မြစ်ငယ်၊ ချောင်းငယ်များအနီးတွင် နေထိုင်ကြသူများအနေဖြင့် ရေကြီး၊ ရေလျှံမှုများကို ကြိုတင်သတိပြုနိုင်ပါရန်နှင့် ပြည်တွင်းလေကြောင်းပျံသန်းရေး၊ မြန်မာ့ကမ်းရိုးတန်းတစ်လျှောက်နှင့် ကမ်းလွန်ပင်လယ်ပြင်တို့ရှိ ကမ်းနီး၊ ကမ်းဝေးငါးဖမ်းရေယာဉ်များ၊ သင်္ဘောများအနေဖြင့်လည်း ကြိုတင်သတိပြုရှောင်ရှားနိုင်ပါရန် အသိပေးနှိုးဆော်အပ်ပါသည်။

မိုး/ဇလ

❍ ဧရာဝတီမှ

လျှပ်စစ်နှင့်စွမ်းအင်ဝန်ကြီးဌာနအနေဖြင့် လျှပ်စစ်ဓာတ်အားထုတ်လုပ်ရေးလုပ်ငန်း၊ စက်မှုလုပ်ငန်းများနှင့် သယ်ယူပို့ဆောင်ရေးလုပ်ငန်းများတွင် အသုံးပြုရန်လိုအပ်မည့် သဘာဝဓာတ်ငွေ့များ တိုးမြှင့်ထုတ်လုပ်နိုင်ရေးအတွက် အလားအလာရှိသော ရေနံမြေများတွင် စူးစမ်းရှာဖွေခြင်း၊ ထုတ်ယူနိုင်မည့်ပမာဏကို တိုင်းတာစစ်ဆေးခြင်း၊ အတည်ပြုပြီးနေရာများတွင် တူးဖော်ခြင်း၊ ထုတ်လုပ်ခြင်း၊ တွင်းဟောင်းများ ပြုပြင်ခြင်းလုပ်ငန်းများ ဆောင်ရွက်နေသည့်အပြင် နည်းပညာအသုံးပြု၍ သုတေသနပြုလုပ်ပြီး သဲကြောများ တိုးချဲ့ရှာဖွေထုတ်လုပ်ခြင်း၊ ပါးလွှာသောသဲကြောများမှ ထုတ်ယူခြင်းလုပ်ငန်းများကို စဉ်ဆက်မပြတ် ဆောင်ရွက်လျက်ရှိသည်။

ဧရာဝတီတိုင်းဒေသကြီး၊ ရန်ကုန်တိုင်းဒေသကြီးများအတွင်းရှိ ရေနံမြေများတွင် တွင်းသစ်တူးဖော်ခြင်းလုပ်ငန်းများကိုလည်း ဆက်လက်ဆောင်ရွက်လျက်ရှိကြောင်းနှင့် ထွက်ရှိလာသော သဘာဝဓာတ်ငွေ့များကို တိုးမြှင့်တောင်းခံထားသည့် စက်ရုံများသို့ ဖြန့်ဖြူးပေးသွားမည်ဖြစ်ကြောင်း သိရသည်။

သတင်းစဉ်

ရေရှားမည့်ဘေး ရှောင်ရှားဖို့
ရေချိုအရင်းအမြစ်များကို ထိန်းသိမ်းစို့

ပြည်ထောင်စုရွေးကောက်ပွဲကော်မရှင်ဥက္ကဋ္ဌ ဦးသန်းစိုး မြန်မာနိုင်ငံဆိုင်ရာ ဘယ်လာရုစ်သံရုံး၊ သံရုံးယာယီတာဝန်ခံ / အကြီးတန်းသံမှူးအား လက်ခံတွေ့ဆုံ



နေပြည်တော် နိုဝင်ဘာ ၂၀

ပြည်ထောင်စုရွေးကောက်ပွဲကော်မရှင်ဥက္ကဋ္ဌ ဦးသန်းစိုးသည် မြန်မာနိုင်ငံဆိုင်ရာ ဘယ်လာရုစ်သံရုံး၊ သံရုံးယာယီတာဝန်ခံ / အကြီးတန်းသံမှူး Mr. Aleh Holubeu အား ယနေ့နံနက် ၁၀ နာရီတွင် နေပြည်တော်ရှိ ပြည်ထောင်စုရွေးကောက်ပွဲကော်မရှင်ရုံး ဧည့်တွေ့ခန်းမဆောင်၌ လက်ခံတွေ့ဆုံသည်။

ထိုသို့တွေ့ဆုံစဉ် ပြည်ထောင်စုရွေးကောက်ပွဲကော်မရှင်ဥက္ကဋ္ဌက ကြိုဆိုနှုတ်ခွန်းဆက်စကားပြောကြားပြီး မြန်မာနိုင်ငံဆိုင်ရာ ဘယ်လာရုစ်သံရုံး၊ သံရုံးယာယီတာဝန်ခံ / အကြီးတန်းသံမှူး Mr. Aleh Holubeu က ရွေးကောက်ပွဲဆိုင်ရာကိစ္စရပ်များနှင့် စပ်လျဉ်း၍ သိရှိလိုသည်များကို မေးမြန်းသည်။

ထို့နောက် နှစ်နိုင်ငံချစ်ကြည်ရင်းနှီးစွာဖြင့် ရွေးကောက်ပွဲဆိုင်ရာကိစ္စရပ်များတွင် အပြန်အလှန် ပူးပေါင်းဆောင်ရွက်ခဲ့မှု၊ ဆက်လက်ပူးပေါင်းဆောင်ရွက်သွားမည့် အခြေအနေ၊ ပြည်ထောင်စုရွေးကောက်ပွဲကော်မရှင်အနေဖြင့် ၂၀၂၇ ခုနှစ်ကြားဖြတ်ရွေးကောက်ပွဲ အောင်မြင်စွာ ကျင်းပနိုင်ရေးအတွက် ဒီမိုကရေစီစံချိန်စံညွှန်းများနှင့်အညီ ဆောင်ရွက်နေမှု၊ ကြားဖြတ်ရွေးကောက်ပွဲတွင် မြန်မာအီလက်ထရောနစ်မဲပေးစက်များဖြင့် မဲဆန္ဒရှင်ပြည်သူများ လွယ်ကူအဆင်ပြေစွာ မဲပေးနိုင်ရေးဆောင်ရွက်နေမှု၊ ရွေးကောက်ပွဲစောင့်ကြည့်လေ့လာရေးနှင့်စပ်လျဉ်း၍ ဆောင်ရွက်ထားရှိမှု၊ နှစ်နိုင်ငံရွေးကောက်ပွဲကော်မရှင်တို့အနေဖြင့် နားလည်မှုစာချွန်လွှာ (MoU) လက်မှတ်ရေးထိုးခဲ့ပြီး ပူးပေါင်းဆောင်ရွက်လျက်ရှိသည့်အခြေအနေများကို ရင်းနှီးပွင့်လင်းစွာ ဆွေးနွေးခဲ့ကြသည်။

အဆိုပါတွေ့ဆုံပွဲသို့ ပြည်ထောင်စုရွေးကောက်ပွဲကော်မရှင်အဖွဲ့ဝင်များနှင့် ကော်မရှင်ရုံးမှ တာဝန်ရှိသူများလည်း တက်ရောက်ခဲ့ကြကြောင်း သိရသည်။

သတင်းစဉ်



ပြည်ထောင်စုဝန်ကြီးဦးတင်မောင်ဆွေ မြန်မာနိုင်ငံဆိုင်ရာ သီရိလင်္ကာသံအမတ်ကြီးအား လက်ခံတွေ့ဆုံ

နေပြည်တော် နိုဝင်ဘာ ၂၀

နိုင်ငံခြားရေးဝန်ကြီးဌာန ပြည်ထောင်စုဝန်ကြီးဦးတင်မောင်ဆွေသည် မြန်မာနိုင်ငံဆိုင်ရာ သီရိလင်္ကာ သံအမတ်ကြီး မစ္စစ် ပွန်နမ်ပီရူမား အာရာချ်ချီဂီ ပရာဘာရှိနီ ပွန်နမ်ပီရူမား အား ယနေ့ညနေ ၅ နာရီတွင် နေပြည်တော်ရှိ နိုင်ငံခြားရေးဝန်ကြီးဌာန၌ လက်ခံတွေ့ဆုံသည်။

ထိုသို့တွေ့ဆုံစဉ် နှစ်နိုင်ငံအကြား ခရီးသွားလုပ်ငန်းများ ဖွံ့ဖြိုးတိုးတက်ရေး၊ ကုန်သွယ်ရေးနှင့် ရင်းနှီးမြှုပ်နှံမှုကဏ္ဍာ ပူးပေါင်းဆောင်ရွက်မှု မြှင့်တင်ရေးအပါအဝင် နှစ်နိုင်ငံဆက်ဆံရေး ပိုမိုတိုးမြှင့်နိုင်ရေးကိစ္စရပ်များအပေါ် အမြင်ချင်းဖလှယ် ဆွေးနွေးခဲ့ကြကြောင်း သိရသည်။

သတင်းစဉ်

ရမည်းသင်းခရိုင်၌ ကလေးအလုပ်သမားပပျောက်ရေး အသိပညာပေးဟောပြော



ရမည်းသင်း နိုဝင်ဘာ ၂၀

မန္တလေး တိုင်းဒေသကြီး အစိုးရအဖွဲ့၏ လမ်းညွှန်မှုဖြင့် ရမည်းသင်းခရိုင်၌ ကလေးအလုပ်သမားပပျောက်ရေး အသိပညာပေးဟောပြောပွဲနှင့် နံရံကပ်စာစောင်ပြပွဲ အခမ်းအနားကို နိုဝင်ဘာ ၁၉ ရက်က မြို့နယ်အထွေထွေအုပ်ချုပ်ရေး ဦးစီးဌာန သင်းရတနာခန်းမ၌ ကျင်းပသည်။

အဆိုပါ အခမ်းအနားတွင် ခရိုင်စီမံခန့်ခွဲရေးနှင့် အုပ်ချုပ်ရေး ကော်မတီဥက္ကဋ္ဌက အမှာစကားပြောကြားပြီး ခရိုင်ပြန်ကြားရေးနှင့်ပြည်သူ့ဆက်ဆံရေးဦးစီးဌာနမှ လက်ထောက်ညွှန်ကြားရေးမှူးက ကလေးအလုပ်သမားပပျောက်ရေးနှင့် ပတ်သက်၍ ရည်ရွယ်ချက်များကို ရှင်းလင်းဆွေးနွေးသည်။

ဆက်လက်၍ ခရိုင်လူမှုဝန်ထမ်းဦးစီးဌာနမှ ဒုတိယညွှန်ကြားရေးမှူးက ကလေးအလုပ်သမားပပျောက်ရေးလုပ်ငန်းစဉ် (၈) ရပ်ခေါင်းစဉ်ဖြင့် လည်းကောင်း၊ ခရိုင်ဥပဒေအရာရှိက ကလေးသူငယ်ဥပဒေ အခွင့်အရေးများ ဆိုင်ရာ ပြစ်မှုပြစ်ဒဏ်များ ခေါင်းစဉ်ဖြင့် လည်းကောင်း ဆွေးနွေးဟောပြောခဲ့ကြကြောင်း သိရသည်။ အေးခိုင်(ပြန်/ဆက်)

သဘာဝကပေး ရေချိုအေး၊ ခန်းခြောက်မသွားအောင် ထိန်းသိမ်းပေး

အဖိုးတန်ရေချို၊ တန်ဖိုးထားထိန်းသိမ်းကြစေလို

(၈) ကြိမ်မြောက် တရုတ်-အာဆီယံ ဥပဒေရေးရာပူးပေါင်းဆောင်ရွက်မှု ဆွေးနွေးပွဲသို့ ဒုတိယဝန်ကြီးနှင့် ဒုတိယရှေ့နေချုပ် ဦးဆောင်သည့် မြန်မာကိုယ်စားလှယ်အဖွဲ့တက်ရောက်



နေပြည်တော် နိုဝင်ဘာ ၂၀

တရုတ်ပြည်သူ့ သမ္မတနိုင်ငံချုံချင့်မြို့ရှိ China-ASEAN Legal Research Center ၏ ဖိတ်ကြားချက်အရ ယမန်နေ့က ကျင်းပသော (၈) ကြိမ်မြောက် တရုတ်-အာဆီယံဥပဒေရေးရာ ပူးပေါင်းဆောင်ရွက်မှုဆွေးနွေးပွဲ (China-ASEAN Legal Cooperation Forum) သို့ ဥပဒေရေးရာဝန်ကြီးဌာနမှ ဒုတိယဝန်ကြီးနှင့်ဒုတိယရှေ့နေချုပ် ဒေါက်တာထိန်လင်းဦး ဦးဆောင်သည့် မြန်မာကိုယ်စားလှယ်အဖွဲ့ တက်ရောက်ခဲ့သည်။

ဆွေးနွေးပွဲသို့ China Law Society ၏ လက်အောက်ရှိ Southwest University of Political Science and Law၊ China-ASEAN Legal Research Center မှ တာဝန်ရှိသူများ၊ အာဆီယံနိုင်ငံများမှ တရားဥပဒေဆိုင်ရာဝန်ကြီးများ၊ ဒုတိယဝန်ကြီးများ၊ တရုတ်နိုင်ငံမှ ဥပဒေပညာရှင်များ၊ နိုင်ငံခြားပညာတော်သင်ကျောင်းသား ကျောင်းသူများ တက်ရောက်ကြပြီး ဆွေးနွေးပွဲကို ချုံချင့်မြို့ HUALUXE Chongqing Science Hall ၌ကျင်းပရာ တရုတ်နိုင်ငံပြည်သူ့ပါတီ ဦးဆောင်မှုအဖွဲ့၏ အတွင်းရေးမှူးနှင့် China law Society ၏ အုပ်ချုပ်မှုဒုတိယဥက္ကဋ္ဌ Mr. Wang Hongxiang က အမှာစကားပြောကြားသည်။

အဆိုပါဆွေးနွေးပွဲတွင် ဒုတိယဝန်ကြီးနှင့် ဒုတိယရှေ့နေချုပ် ဒေါက်တာ ထိန်လင်းဦးက တရုတ်-အာဆီယံ ဥပဒေရေးရာ သုတေသနစင်တာနှင့် ဥပဒေရေးရာ ဝန်ကြီးဌာနတို့အကြား ဥပဒေရေးရာ ပူးပေါင်းဆောင်ရွက်မှုအဖြစ် ဥပဒေသုတေသန လုပ်ငန်းများ ဆက်လက်ပူးပေါင်းဆောင်ရွက်နိုင်ရေးအတွက် ဥပဒေသုတေသနယူနစ်တစ်ခုကို ဖွဲ့စည်းထားကြောင်း၊ တရားဥပဒေစိုးမိုးရေးအတွက် နှစ်နိုင်ငံအကြား လက်တွဲညီညီ အကောင်အထည်ဖော်လျက်ရှိပြီး အွန်လိုင်းလိမ်လည်မှု၊ အွန်လိုင်းလောင်းကစားမှု အပါအဝင် နိုင်ငံဖြတ်ကျော် မှုခင်းများကို မြန်မာနိုင်ငံအနေဖြင့် အောင်မြင်စွာ တိုက်ဖျက်လျက်ရှိကြောင်း၊ တရုတ် - အာဆီယံ သုတေသနစင်တာနှင့် ဥပဒေရေးရာ ဝန်ကြီးဌာနတို့အကြား နှစ်ဖက်တွေ့ဆုံ ဆွေးနွေးမှုများဖြင့် ချစ်ကြည်ရင်းနှီးမှု အခွန့်ရှည်စွာ တည်ဆောက်ပြီး ဥပဒေရေးရာ ဆန်းစစ်မှု၊ ပြန်လည်သုံးသပ်မှု၊ လက်တွေ့ အကောင်အထည်ဖော်မှုများ၊ ပညာတော်သင်များ စေလွှတ်မှု၊ ဥပဒေရေးရာသင်တန်းများပို့ချမှုတို့ကို ဆက်လက်ပြုလုပ်သွားမည်ဖြစ်ကြောင်း ပြောကြားသည်။

ထို့ပြင် ဒုတိယဝန်ကြီးနှင့် ဒုတိယရှေ့နေချုပ် ဦးဆောင်သော မြန်မာကိုယ်စားလှယ်အဖွဲ့သည် China Law Society မှ အုပ်ချုပ်မှု ဒုတိယဥက္ကဋ္ဌ Mr. Wang Hongxiang ဦးဆောင်သော အဖွဲ့နှင့် ယင်းနေ့ ညနေပိုင်းတွင် ချစ်ကြည်ရင်းနှီးစွာ တွေ့ဆုံပြီး တရုတ်-အာဆီယံ ဥပဒေရေးရာ သုတေသနစင်တာနှင့် ဥပဒေရေးရာဝန်ကြီးဌာနတို့ အကြား ဥပဒေရေးရာ ပူးပေါင်းဆောင်ရွက်မှုအခြေအနေများ၊ ပညာတော်သင်များ စေလွှတ်ခြင်းနှင့်စပ်လျဉ်း၍ အမြင်ချင်းဖလှယ် ဆွေးနွေးခဲ့ကြောင်းသိရသည်။

သတင်းစဉ်

မကွေးမြို့နယ်၌ လိုင်စင်ရတံဆိပ်ခေါင်း ရောင်းချသူများအား အသိပညာပေး

မကွေး နိုဝင်ဘာ ၂၀

မကွေးတိုင်းဒေသကြီး မကွေးမြို့နယ်အခွန်ဦးစီးဌာနမှခန့်အပ်ထားသည့် လိုင်စင်ရတံဆိပ်ခေါင်း ရောင်းချသူများအား အသိပညာပေးခြင်းကို နိုဝင်ဘာ ၁၈ ရက်က မကွေးမြို့နယ်အခွန်ဦးစီးဌာနမှူးရုံးတွင် ကျင်းပရာ မကွေးမြို့နယ်အခွန်ဦးစီးဌာနမှူး ဒေါ်အိအိသန့်က မြန်မာနိုင်ငံတံဆိပ်ခေါင်း အက်ဥပဒေ၊ ရုံးခွန်အက်ဥပဒေ၊ ရုံးခွန်တံဆိပ်ခေါင်းရောင်းချခြင်း ဆိုင်ရာနည်းဥပဒေများ၊ လိုင်စင်ရ တံဆိပ်ခေါင်း ရောင်းချသူများ လိုက်နာရမည့်ဥပဒေ၊ နည်းဥပဒေများနှင့် အမိန့်ညွှန်ကြားချက်များကို ရှင်းလင်းဆွေးနွေးခဲ့ရာ မြို့နယ်အတွင်းရှိလိုင်စင်ရတံဆိပ်ခေါင်းရောင်းချသူများက ပြန်လည်မေးမြန်းဆွေးနွေးကြကြောင်း သိရသည်။

မောင်ခိုင်မင်း (ပြန်/ဆက်)

(၃၇)နှစ်မြောက် ကလေးသူငယ်အခွင့်အရေးများဆိုင်ရာ ကုလသမဂ္ဂကွန်ဗင်းရှင်း နှစ်ပတ်လည်နေ့ အထိမ်းအမှတ် ကမ္ဘာ့ကလေးများနေ့ အခမ်းအနား မြို့တော်ခန်းမတွင် ကျင်းပ





မန္တလေး နိုဝင်ဘာ ၂၀

(၃၇)နှစ်မြောက် ကလေးသူငယ်အခွင့်အရေးများဆိုင်ရာ ကုလသမဂ္ဂကွန်ဗင်းရှင်း နှစ်ပတ်လည်နေ့ အထိမ်းအမှတ် ကမ္ဘာ့ကလေးများနေ့ အခမ်းအနားကို ယနေ့နံနက်ပိုင်းက ချမ်းအေးသာစံမြို့နယ်ရှိ မန္တလေးမြို့တော်စည်ပင်သာယာရေးကော်မတီ မြို့တော်ခန်းမတွင် ကျင်းပရာ မန္တလေးတိုင်းဒေသကြီးဝန်ကြီးချုပ် ဦးမိုးအောင်တက်ရောက်၍ ဂုဏ်ပြုအမှာစကား ပြောကြားသည်။

(အပေါ်ပုံ)

အခမ်းအနားသို့ မန္တလေးတိုင်းဒေသကြီးဝန်ကြီးချုပ် ဦးမိုးအောင်၊ တိုင်းဒေသကြီး ဝန်ကြီးများနှင့် တာဝန်ရှိသူများ၊ တက္ကသိုလ်ဒီဂရီကောလိပ်တို့မှ ပါမောက္ခချုပ်များနှင့်ကျောင်းအုပ်ကြီးများ၊ ဌာနဆိုင်ရာများ၊ တိုင်းဒေသကြီး ကလေးသူငယ်အခွင့်အရေးများဆိုင်ရာ ကော်မတီအဖွဲ့ဝင်များ၊ အသင်းအဖွဲ့များ၊ ဖိတ်ကြားထားသူများ တက်ရောက်ကြသည်။

အခမ်းအနား၌ တိုင်းဒေသကြီး ဝန်ကြီးချုပ်က ကမ္ဘာတစ်ဝန်း လုံးရှိ ကလေးများ၏ အနာဂတ် ပိုမိုတောက်ပစေနိုင်ရေး၊ ကလေးများကို ကာကွယ်မှုအပြည့်အဝ ပေးနိုင်ရေး၊ ကလေးများ၏ အခွင့်အရေးပိုမိုရရှိနိုင်စေရေး၊ ကလေးများ ရင်ဆိုင်ကြုံတွေ့ရသည့် အဆက်အခဲများကို အတူတကွဖြေရှင်းပေးနိုင်ရေး စသည့်ရည်ရွယ်ချက်များဖြင့် ကျင်းပကြခြင်းဖြစ်ပါကြောင်း၊ ယခုနှစ်ကမ္ဘာ့ကလေးများနေ့အတွက် ဆောင်ပုဒ်မှာ ကလေးများ အနာဂတ်လုပ်ရေး နေ့စဉ်အခွင့်အရေးများ မြှင့်တင်ပေးဖြစ်ပါကြောင်း၊ ကလေးများ၏ အနာဂတ်ဘဝ စုံလင်ပြည့်ဝပွင့်လန်းဝေဆာရန်နှင့် နောင်တစ်ချိန်တွင် တိုင်းပြည်အတွက် အားကိုးအားထားပြုရသည့် နိုင်ငံ့သားကောင်းရတနာများ ဖြစ်လာအောင်ဘက်စုံ၊ ကဏ္ဍစုံမှ ဝိုင်းဝန်းကြိုးပမ်းဆောင်ရွက်သွားကြရမည်ဖြစ်ပါကြောင်း ပြောကြားခဲ့သည်။

ဌာနဆိုင်ရာများ၊ ကိုယ်ထူကိုယ်ထ အဖွဲ့အစည်းများ၊ ပုဂ္ဂိုလ်များ၊ ကျောင်းသားသူငယ်များ၊ ကျောင်းဆရာ၊ ဆရာမများ၏ ကလေးသူငယ်အခွင့်အရေးဆိုင်ရာ ပြဿနာများ၊ ကလေးသူငယ်အခွင့်အရေးဆိုင်ရာ ဥပဒေများ၊ ကလေးသူငယ်အခွင့်အရေးဆိုင်ရာ ကိုယ်တွေ့ဖြစ်ရပ်များ၊ ကလေးသူငယ်အခွင့်အရေးဆိုင်ရာ ကော်မတီအဖွဲ့ဝင်များ၊ အသင်းအဖွဲ့များ၊ ဖိတ်ကြားထားသူများ တက်ရောက်ကြသည်။

ထို့နောက် တိုင်းဒေသကြီးဝန်ကြီးချုပ်နှင့်အဖွဲ့၊ တက်ရောက်လာကြသူများက ကလေးသူငယ်အခွင့်အရေးများဆိုင်ရာ ကုလသမဂ္ဂကွန်ဗင်းရှင်း နှစ်ပတ်လည်နေ့ အထိမ်းအမှတ်ပြသသည့် Video Clip၊ အမှတ်(၁)နှင့်အမှတ်(၂) မူလတန်းကြိုကျောင်း၊ ကလေးပြုစုရေးစင်တာ၊ ဓရိပ်မွန်အမျိုးသမီး ကလေးများ ပရဟိတဂေဟာ၊ မသန်စွမ်းသက်ငယ်သင်တန်းကျောင်း၊ နားမကြားသောကလေးများကျောင်းတို့မှ ကလေးသူငယ်များ၏ တေးသရုပ်ဖော်များဖြင့် ကပြဖျော်ဖြေတင်ဆက်မှုများကို ကြည့်ရှုအားပေးကြပြီးနောက် တာဝန်ရှိသူများက တေးသရုပ်ဖော်အကများဖြင့် ကပြဖျော်ဖြေတင်ဆက်ခဲ့ကြသည့် အဖွဲ့များအား ဂုဏ်ပြုငွေများနှင့် အမှတ်တရ လက်ဆောင်ပစ္စည်းများ ပေးအပ်ခဲ့ကြောင်း သိရသည်။

(မန္တလေးနေ့စဉ်)

o–o–o–o–o

o–o–o

အမှတ်(၅)အခြေခံပညာအထက်တန်းကျောင်း၌ ကျောင်းတွင်းအာဟာရကျွေးမွေးခြင်းဆောင်ရွက်



မန္တလေး နိုဝင်ဘာ ၂၀

ကျန်းမာရေးဝန်ကြီးဌာန နိုင်ငံတော်ရန်ပုံငွေဖြင့် KG ကျောင်းသား၊ ကျောင်းသူများ အားလုံး ကျန်းမာသန်စွမ်းပြီး အာဟာရပြည့်ဝစေရန်နှင့် ကျန်းမာရေးနှင့်ညီညွတ်သော အမူအကျင့်ကောင်းများ စွဲမြဲကျင့်သုံးတတ်စေရန် ရည်ရွယ်၍ မြို့နယ်ပြည်သူ့ကျန်းမာရေးဦးစီးဌာနနှင့် အမှတ်(၅)အခြေခံပညာအထက်တန်းကျောင်းတို့ ပူးပေါင်း၍ ကျောင်းတွင်းနေ့လယ်စာ အာဟာရကျွေးမွေးခြင်းကို အဆိုပါကျောင်း၌ နိုဝင်ဘာ ၁၉ ရက် နံနက်ပိုင်းက ဆောင်ရွက်ခဲ့သည်။

အခြေခံပညာကျောင်းများမှ KG ကျောင်းသား၊ ကျောင်းသူများ၏ ကြီးထွားဖွံ့ဖြိုးကျန်းမာမှုနှင့် ပညာရေးတို့အတွက် ကျောင်းသား၊ ကျောင်းသူများ၏ မိသားစုဝင်များက ကျန်းမာရေးနှင့် ညီညွတ်သော အစားအသောက်ပုံစံများ မြှင့်တင်ပေးရန်အတွက် ကျောင်းတွင်း အာဟာရကျွေးမွေးခြင်းလုပ်ငန်းကို ဆောင်ရွက်ခဲ့သည်။

(အပေါ်ပုံ)

ကျောင်းကျန်းမာရေး အာဟာရဖွံ့ဖြိုးရေးရုက်သတ္တပတ်အခေါ်ဖြင့် KG ကျောင်းသား၊ ကျောင်းသူများအား အာဟာရကျွေးမွေးရာတွင် အာဟာရလိုအပ်ချက် ၃၀ ရာခိုင်နှုန်းဖြစ်သည့် ၅၅၅ ကီလိုကယ်လိုရီနှင့် အသားဓာတ်လိုအပ်ချက် ၄၀ ရာခိုင်နှုန်းဖြစ်သည့် ၁၈ ဂရမ်ခန့် အစားအစာအမျိုးအစား ငါးမျိုးပါဝင်သည့် ပမာဏအတိုင်း အာဟာရကျွေးမွေးခဲ့ကြောင်း သိရသည်။

ချမ်းမြေမြေဝင်း(ပြန်/ဆက်)

လုပ်ငန်းခွင်ဘေးအန္တရာယ်ကင်းရှင်းရေးနှင့် ကျန်းမာရေးဆိုင်ရာသင်တန်း(၃/၂၀၂၆)ဖွင့်ပွဲ ကျင်းပ

မန္တလေး နိုဝင်ဘာ ၂၀

မန္တလေးပြည်ကြီးတံခွန်မြို့နယ်၊ ကျွမ်းကျင်မှု လေ့ကျင့်ရေးသင်တန်းကျောင်း(မန္တလေး)၌ ယမန်နေ့ နံနက် ၉ နာရီခွဲက အလုပ်သမားဝန်ကြီးဌာန၊ အလုပ်ရုံနှင့် အလုပ်သမား ဥပဒေစဉ်ဆေးရေးဦးစီးဌာနမှကြီးမှူး၍ လုပ်ငန်းခွင်ဘေးအန္တရာယ်ကင်းရှင်းရေးနှင့် ကျန်းမာရေးဆိုင်ရာသင်တန်း(၃/၂၀၂၆)ဖွင့်ပွဲ ကျင်းပခဲ့သည်။

အခမ်းအနားတွင် အလုပ်သမားဝန်ကြီးဌာန၊ အလုပ်ရုံနှင့် အလုပ်သမားဥပဒေစဉ်ဆေးရေးဦးစီးဌာန၊ မန္တလေးတိုင်းဒေသကြီး၊ ခတ္တာတိုင်းတာဝန်ခံ လက်ထောက်ညွှန်ကြားရေးမှူး ဒေါ်ဝင်းလဲ့လဲ့ရည်က အဖွင့်အမှာ စကားပြောကြားခဲ့သည်။ ဆက်လက်၍တက်ရောက်လာသည့် သင်တန်းသား၊ ကျောင်းသူများက တစ်ဦးချင်း မိတ်ဆက်ခဲ့ကြသည်။

အဆိုပါသင်တန်းကို နိုဝင်ဘာ ၁၈ ရက်မှ ၂၀ ရက်အထိ ဖွင့်လှစ်ပို့ချခဲ့ပြီး အလုပ်သမားဝန်ကြီးဌာန၊ အလုပ်ရုံနှင့် အလုပ်သမား ဥပဒေစဉ်ဆေးရေးဦးစီးဌာန၊ မန္တလေးတိုင်းဒေသကြီး လက်ထောက်ညွှန်ကြားရေးမှူးနှင့် စစ်ဆေးရေးအရာရှိများ၊ အလုပ်သမားဝန်ကြီးဌာနမှ မန္တလေးတိုင်းဒေသကြီး တာဝန်ခံများ၊ ကျွမ်းကျင်လေ့ကျင့်ရေးသင်တန်းကျောင်းမှ ကျောင်းအုပ်ကြီး၊ သင်တန်းနည်းပြများ၊ သင်တန်းသားနှင့် သင်တန်းသူ ၅၆ ဦး တက်ရောက်ခဲ့ကြောင်း သိရသည်။ **(၀၇၅)**

DAP အခြေခံ ၁၅ ပတ်လည် ကွန်ပေါင်းဓာတ်မြေဩဇာတင်သွင်းလိုသည့် ကုမ္ပဏီများကို ဈေးနှုန်းယှဉ်ပြိုင်စနစ်ဖြင့် ဖိတ်ခေါ်

ရန်ကုန် နိုဝင်ဘာ ၂၀

DAP အခြေခံ ၁၅ ပတ်လည် ကွန်ပေါင်းဓာတ်မြေဩဇာများ တင်သွင်းနိုင်ရေးအတွက် ဖြန့်ဖြူးဈေးနှုန်း ယှဉ်ပြိုင်စနစ်ဖြင့် ဆောင်ရွက်သွားမည်ဖြစ်ကြောင်း မြန်မာနိုင်ငံ မြေဩဇာ၊ မြေဩဇာနှင့် စိုက်ပျိုးရေးဆေးလုပ်ငန်းရှင်များ အသင်း (MFSPEA) က နိုဝင်ဘာ ၁၉ ရက်တွင် ထုတ်ပြန်သည်။

ဒီဇင်ဘာလအတွက် ဓာတ်မြေဩဇာတင်သွင်းမှုကို ယူရီးယားမြေဩဇာ ဝယ်ယူဖြန့်ဖြူးရောင်းချရေး ဦးဆောင်ကော်မတီ၏ လမ်းညွှန်မှုဖြင့် ဆောင်ရွက်မည်ဖြစ်ပြီး အရည်အသွေးပြည့်မီကာ ဈေးနှုန်းသင့်တင့်မှုနှင့်ကန်သည့် ကွန်ပေါင်းဓာတ်မြေဩဇာများ တင်သွင်းနိုင်ရန် ရည်ရွယ်သည်။

ထို့ကြောင့် ဖြန့်ဖြူးဈေးနှုန်း ယှဉ်ပြိုင်စနစ်ဖြင့် ဓာတ်မြေဩဇာတင်သွင်းလိုသည့် ကုမ္ပဏီများအနေဖြင့် ဦးဆောင်ကော်မတီနှင့် MFSPEA အသင်းတို့ထံ နိုဝင်ဘာ ၂၆ ရက်ထက် နောက်မကျစေဘဲ ဆက်သွယ်လျှောက်ထားကြရန် ဖိတ်ခေါ်ထားသည်။

နိုဝင်ဘာလအတွက် ဦးဆောင်ကော်မတီ၏ ကြိုးကြပ်မှုဖြင့် MFSPEA အသင်းဝင်ကုမ္ပဏီများက တောင်သူများ အဓိက သုံးစွဲသည့် ယူရီးယားမြေဩဇာ (အလုံးကြီး) ၅၀ ကီလိုတစ်အိတ် လျှင် ကျပ် ၁၂၄၆၀၀ နှင့် DAP အခြေခံ ၁၅ ပတ်လည် ကွန်ပေါင်းဓာတ်မြေဩဇာ ၅၀ ကီလိုတစ်အိတ်လျှင် ငွေကျပ် ၁၅၀၀၀၀ နှုန်းဖြင့် ရန်ကုန်အထိုင် လက်ကားရောင်းအဖြစ် ရောင်းချပေးလျက်ရှိသည်။

အဆိုပါဈေးနှုန်းများအတိုင်း လက်ငင်းငွေချေစနစ်ဖြင့် ဝယ်ယူလိုသည့် တောင်သူများအနေဖြင့် စုပေါင်းဝယ်ယူမှုစနစ်ဖြင့် ရန်ကုန်၊ နေပြည်တော်၊ တိုင်းဒေသကြီးနှင့် ပြည်နယ်အစိုးရအဖွဲ့များ၊ ဒေသဆိုင်ရာအာဏာပိုင်များမှ တစ်ဆင့် သက်ဆိုင်ရာကုမ္ပဏီများနှင့် တိုက်ရိုက်ချိတ်ဆက်ဝယ်ယူနိုင်သည်။

ထို့ပြင် ဓာတ်မြေဩဇာဝယ်ယူလိုသူများကို သက်ဆိုင်ရာကုမ္ပဏီများနှင့် ချိတ်ဆက်ပေးမည်ဖြစ်ပြီး ဒေသအနှံရှိ အရောင်းဆိုင်များတွင် ပုံမှန်ဈေးနှုန်းထက် ဈေးပိုမိုမြင့်တက်ရောင်းချမှုများ ရှိပါကလည်း အသင်းထံ သတင်းပေးနိုင်ကြောင်း MFSPEA အသင်းက အသိပေးထားသည်။

ရွှေမန်း



☆စာမျက်နှာ ၂၄ မှ

ပထမဆုံးအနေဖြင့် Presentation ပြုလုပ်သွားမည်ဖြစ်ပြီး မိမိအနေဖြင့် ပြည်ပခရီးစဉ်များမှ ပြန်လည်ရောက်ရှိချိန်တွင် ပြုလုပ်ရန်ဖြစ်သော်လည်း ပြည်တွင်းခရီးစဉ်များ၊ အစည်းအဝေးများနှင့် အခမ်းအနားများရှိနေသည့်အတွက် အချိန်အနည်းငယ်ကြန့်ကြာသွားခဲ့ရခြင်းဖြစ်ကြောင်း၊ သို့သော် အဆိုပါ ခရီးစဉ်များနှင့်ပတ်သက်၍ အကျဉ်ချုပ်ရှင်းလင်းပြောကြားလိုခြင်းနှင့် နိုင်ငံတော်သမ္မတကြီး၏ မူဝါဒများ၊ လမ်းညွှန်ချက်များကို တင်ပြလိုခြင်းဖြစ်ကြောင်း၊ နိုင်ငံတော်အစိုးရသစ် တာဝန်ယူပြီးနောက် ၂၂၄ ရက်ကာလအတွင်း ချမှတ်ခဲ့သည့် မူဝါဒများနှင့် လမ်းညွှန်ချက်များအားလုံးကို ရှင်းလင်းပြောကြားသွားမည်ဖြစ်ကြောင်း။

ယနေ့အစီအစဉ်တွင် နိုင်ငံတော်သမ္မတ၏ မူဝါဒ၊ ဦးစားပေးလုပ်ငန်းစဉ်၊ ပြည်ပခရီးစဉ် ကိုးခုအနက် အိန္ဒိယနှင့် တရုတ်ခရီးစဉ်များကို ရှင်းလင်းပြီးဖြစ်၍ ကျန်ရှိသည့် ခရီးစဉ် ခုနစ်ခုနှင့် အသိပေးလိုသည့်အချက်အလက်အချို့ကို အချိန်ပေါ်မူတည်၍ တင်ပြသွားမည့်အပြင် မီဒီယာများ၏ မေးမြန်းမှုများကိုလည်း ပြန်လည်ဖြေကြားသွားမည်ဖြစ်ကြောင်း။

နိုင်ငံတော်သမ္မတ၏ မိန့်ခွန်းကြီး သုံးခုဖြစ်သည့် ဇူလိုင် ၁၀ ရက်နှင့် ၁၂ ရက်တို့တွင် ပြောကြားခဲ့သည့် မိန့်ခွန်း၊ ရက်(၁၀၀)ပြည့် မိန့်ခွန်းနှင့် ယခုရက်ပိုင်းအတွင်း ပြောကြားခဲ့သည့် မိန့်ခွန်းများအပြင် ကကဘိနက်အစည်းအဝေးများ၊ အခြားအခမ်းအနားများတွင်ပြောကြားခဲ့သည့် မိန့်ခွန်းများနှင့်သဝဏ်လွှာများအားလုံးကို ပေါင်းစပ်၍ မူဝါဒများထုတ်ပြန်ထားခြင်း ဖြစ်ကြောင်း။ နိုင်ငံရေးရည်မှန်းချက် (၂)ရပ်ကို ထပ်လောင်း၍ အခိုင်အမာအတည်ပြုပြီး တိုင်းပြည်သာယာဝပြောရေးနှင့် စားရေရိက္ခာဖူလုံရေးဟူသည့် အမျိုးသားရေးရည်မှန်းချက် (၂)ရပ်ကိုလည်း မိန့်ခွန်းတိုင်းတွင် ထည့်သွင်းကာ အမျိုးသားရေးဦးတည်ချက်အနေဖြင့် ဆောင်ရွက်သွားမည်ဖြစ်ကြောင်း၊ ငြိမ်းချမ်းရေးနှင့်ပတ်သက်၍ အစိုးရသက်တမ်းကာလအတွင်း ထာဝရငြိမ်းချမ်းရေးရရှိရန် အတတ်နိုင်ဆုံး ကြိုးပမ်းဆောင်ရွက်သွားမည်ဖြစ်ပြီး NCA လမ်းကြောင်းအတိုင်း ဆက်လက်လျှောက်လှမ်းကာ အမျိုးသားပြန်လည်သင့်မြတ်ရေးကို ငြိမ်းချမ်းရေးမူဝါဒအဖြစ် ဆောင်ရွက်သွားမည်ဖြစ်ကြောင်း။

အခြေခံအဆောက်အအုံ၊ ပို့ဆောင်ရေးနှင့် ဆက်သွယ်ရေးကဏ္ဍများတွင် လမ်းပန်းဆက်သွယ်ရေး လုံခြုံချောမွေ့မှုသာ နိုင်ငံဖွံ့ဖြိုးတိုးတက်ရေး၊ စီးပွားရေးနှင့် လူမှုရေးအချက်များအားလုံးကို အကောင်အထည်ဖော်နိုင်မည်ဖြစ်သည့်အတွက် ရထားလမ်းဆောင့်မြှင့်တင်ခြင်း၊ ရထားတွဲများ အဆင့်မြှင့်တင်ခြင်းနှင့် လမ်းပိုင်းများပြင်ဆင်ခြင်းတို့ကို ဦးစားပေးလုပ်ငန်းစဉ်တစ်ရပ်အနေဖြင့် ဆောင်ရွက်သွားမည်ဖြစ်ကြောင်း၊ ပြည်ပမှ ရထားတွဲများ မှာယူရာလဖြင့် ကုန်ကျစရိတ်များပြားသည့်အတွက် ပြည်တွင်း၌ ရထားတွဲများ ထုတ်လုပ်နိုင်ရန် မြှင့်တင်ဆောင်ရွက်လျက်ရှိကြောင်း၊ စွမ်းအင်ကဏ္ဍတွင် ပြန်လည်ပြည့်ဖြိုးမြဲစွမ်းအင်ကို ဦးစားပေး ထုတ်လုပ်ဆောင်ရွက်ရန် မူဝါဒချမှတ်ထားပြီး ဆက်သွယ်ရေးကဏ္ဍတွင် 5G စနစ်ကို နေပြည်တော်နှင့် ရန်ကုန်မြို့တို့၌ စမ်းသပ်နေကာ အဆင်ပြေပါက တစ်နိုင်ငံလုံးသို့ ချဲ့ထွင်ဆောင်ရွက်သွားမည်ဖြစ်ကြောင်း။

စီးပွားရေးကဏ္ဍနှင့်ပတ်သက်၍ နိုင်ငံတော်သမ္မတကြီးက ပြီးခဲ့သည့် မိန့်ခွန်းတွင် မူဝါဒများ၊ မျှော်မှန်းချက်ပန်းတိုင်များနှင့် လုပ်ငန်းစဉ်များကို အသေးစိတ် ရှင်းလင်းပြောကြားခဲ့ပြီး စီးပွားရေး၊ စိုက်ပျိုးမွေးမြူရေးနှင့် စားရေရိက္ခာဖူလုံရေး ခေါင်းစဉ်အောက်တွင် ပြည်တွင်းကုန်ထုတ်လုပ်မှုတိုးမြှင့်ကာ ကုန်သွယ်မှုလိုငွေလျွော့ချနိုင်ရေးနှင့် သွင်းကုန်အစားထိုးရေးတို့ကို နည်းလမ်းပေါင်းစုံဖြင့် မြေပြင်၌ အကောင်အထည်ဖော် ဆောင်ရွက်လျက်ရှိကြောင်း၊ MSME လုပ်ငန်းများကို အားပေးသည့်အနေဖြင့် နိုင်ငံတော်သမ္မတကြီး၏ ပြည်တွင်းခရီးစဉ်များအားလုံးတွင် ကိုယ်တိုင်ကိုယ်ကျ သွားရောက်လေ့လာကာ အသေးစိတ်ဆောင်ရွက်ခဲ့ကြောင်း၊ ဒေသထွက် ကုန်ကြမ်းများကို ကုန်ကြမ်းအဖြစ်သာ တင်ပို့နေရသဖြင့် ဝင်ငွေလျော့နည်းနေရပြီး ပြည်တွင်း၌ တန်ဖိုးမြှင့်ကုန်ချောများပြုလုပ်၍ တန်ဖိုးမြင့်ထုတ်ကုန်များ တင်ပို့နိုင်ရေးသည်လည်း မူဝါဒတစ်ခုဖြစ်ကြောင်း။

ပြည်ပရင်းနှီးမြှုပ်နှံမှုနှင့် အလုပ်အကိုင်အခွင့်အလမ်းများနှင့်စပ်လျဉ်း၍ နိုင်ငံတော်သမ္မတကြီး ကိုယ်တိုင် ဦးဆောင် ဆောင်ရွက်လျက်ရှိပြီး ပြည်ပခရီးစဉ် ကိုးခုအနက် ခုနစ်ခုတွင် စီးပွားရေးဖိုရမ်များ ပြုလုပ်ခဲ့ကာ ရင်းနှီးမြှုပ်နှံမှု Investor များကို ဖိတ်ခေါ်ခြင်းနှင့် ကတိကဝတ်များ ပေးအပ်ခြင်းတို့ကို ဆောင်ရွက်ခဲ့ကြောင်း၊ ပြည်တွင်း၌ ရင်းနှီးမြှုပ်နှံမှုများအတွက် အဆင်ပြေချောမွေ့လွယ်ကူစေမည့် Environment ဖြစ်စေရန် လိုအပ်သည့် ဥပဒေပြဋ္ဌာန်းခြင်းများ၊ မူဝါဒများ၊ လမ်းညွှန်ချက်များနှင့် လုပ်ထုံးလုပ်နည်းများကို ပြန်လည်ပြင်ဆင်ဆွေးနွေးမှုများ များစွာပြုလုပ်လျက်ရှိကြောင်း၊ ပြည်တွင်းကုန်ထုတ်လုပ်မှုနှင့် ရင်းနှီးမြှုပ်နှံမှု မူဝါဒအနေဖြင့် ဈေးနှုန်းသက်သာပြီး အရည်အသွေးကောင်းမွန်စေရန်နှင့် အမြတ်နည်းနည်းဖြင့် အရေအတွက်များများ ထုတ်လုပ်ရန် လမ်းညွှန်ချက်များ ပေးအပ်ထားကြောင်း။

စိုက်ပျိုးရေးနှင့် သီးနှံတိုးချဲ့ရေးကဏ္ဍတွင် နိုင်ငံလူဦးရေ၏ ၇၀ ရာခိုင်နှုန်းသည် ကျေးလက်ဒေသ၌ နေထိုင်ပြီး ၎င်းတို့အနက် ၅၀ ရာခိုင်နှုန်းခန့်သည် လယ်ယာ၊ သားငါးနှင့် သစ်တောကဏ္ဍများတွင် အလုပ်လုပ်ကိုင်နေကြရာ နိုင်ငံဖွံ့ဖြိုးတိုးတက်ရေး အတွက် ယင်းကဏ္ဍများကိုသာ အခြေခံရမည်ဖြစ်ကြောင်း၊ စိုက်ပျိုးရေးအတွက် အဓိကဖြစ်သော မျိုးမြေရေနှင့်နည်းလမ်းလေးခု တိုးတက်ကောင်းမွန်စေရန်နှင့် မိုးစပါး ၈က ၁၃ သန်းကျော် စိုက်ပျိုးနိုင်သော်လည်း နွေစပါး နှစ်သန်းကျော်သာ စိုက်ပျိုးနိုင်သည့်အတွက် ရေရရှိရန် မြစ်ရေတင်စီမံကိန်းများကို ဆိုလာစနစ်ဖြင့် ဆောင်ရွက်ကာ နွေစပါး တိုးချဲ့ထုတ်လုပ်ရန် လမ်းညွှန်ထားကြောင်း။

ပြီးခဲ့သည့်လက ဖိလစ်ပိုင်နိုင်ငံတွင် ကျင်းပသည့် အခမ်းအနား၌ မြန်မာ့ပေါ်ဆန်းဆန်းသည် ကမ္ဘာ့အကောင်းဆုံးဆန်ဆုရရှိခဲ့ပါကြောင်း၊ ယခုအကြိမ်သည် ၃တိယအကြိမ်ဖြစ်ပြီး ပထမအကြိမ်သည် ၂၀၁၁ ခုနှစ်တွင်ဖြစ်ပါကြောင်း၊ ပေါ်ဆန်းဟုပြောလိုက်လျှင် မြန်မာနိုင်ငံက ကမ္ဘာ့အကောင်းဆုံးဆန်ဆိုသည့် Brand အရည်အသွေးကို ထိန်းထားရန် လိုအပ်ကြောင်း၊ အခြားဆန်များသည် တစ်တန်လျှင် ဒေါ်လာ ၃၅၀ ခန့်သာ ရရှိချိန်တွင် ပေါ်ဆန်းဆန်မှာ ဒေါ်လာ ၇၀၀ ခန့် နှစ်ဆရရှိသဖြင့် ဈေးကောင်းရသည်ဆိုပြီး Quality Control မလုပ်ပါက အရည်အသွေးကျဆင်းသွားမည်ဖြစ်သည့်အတွက် Quality Control ပြုလုပ်ရန် မူဝါဒချမှတ်ထားပါကြောင်း၊ ရော်ဘာ၊ ဝါး၊ ဝါနှင့် ကော်ဖီတို့ကိုလည်း တိုးချဲ့စိုက်ပျိုးရန် မူဝါဒချမှတ်ထားပါကြောင်း။

သီးနှံများ ပန်းတိုင်အထွက်နှုန်းပြည့်မီပါက ပြည်တွင်းဖူလုံသည့်အပြင် ပြည်ပသို့ပါ တင်ပို့ရောင်းချနိုင်မည်ဖြစ်သော်လည်း လက်ရှိတွင် ဆီထွက်သီးနှံနှင့် အခြားသီးနှံများကို ပြည်ပမှ တင်သွင်းနေရဆဲဖြစ်ရာ စာရင်းဇယားမှန်ကန်ရေးနှင့် ပန်းတိုင်အထွက်နှုန်း ပြည့်မီရေးတို့ကို မူဝါဒတစ်ရပ်အနေဖြင့် ချမှတ်ထားကြောင်း၊ နောက်တစ်ခုမှာ စိုက်ပျိုးရေးနှင့် သီးနှံတိုးချဲ့ရေးအနေဖြင့် Smart Agriculture စိုက်ပျိုးရေးကို အခြေခံသည့် Industry လမ်းကြောင်းကို ဖော်ဆောင်ရမည်ဖြစ်ကြောင်း။

မြေယာအသုံးချမှုကဏ္ဍတွင် စိုက်ပျိုးမွေးမြူရေးအတွက် ပေးအပ်ထားသည့် မြေယာများကို ရည်ရွယ်ချက်အတိုင်း အကောင်အထည်မဖော်ဘဲ အခြားနည်းလမ်းဖြင့် သုံးစွဲခြင်း သို့မဟုတ် ရောင်းချခြင်းများ တွေ့ရှိပါက ပြန်လည်သိမ်းဆည်းမည်ဖြစ်ကြောင်း။

ဆီထွက်သီးနှံများဖြစ်သည့် နှမ်း၊ နေကြာ၊ ပဲပုပ်နှင့် မြေပဲတို့ တိုးချဲ့စိုက်ပျိုးရန် မကွေးတိုင်း ဒေသကြီးအပါအဝင် အခြားဒေသများ၌ အလုပ်ရုံဆွေးနွေးပွဲများပြုလုပ်ပြီး နည်းလမ်းနှင့် မျိုးကောင်းမျိုးသန့်များဆိုင်ရာ Outcome များ ရရှိခဲ့ကြောင်း၊ မြန်မာနိုင်ငံသည် ဆီထွက်သီးနှံစိုက်ပျိုးသည့် နိုင်ငံဖြစ်သော်လည်း လစဉ်ဒေါ်လာသန်းပေါင်းများစွာ ကုန်ကျခံ၍ ပြည်ပမှ စားသုံးဆီအတွက် စားအုန်းဆီများ တင်သွင်းနေရကြောင်း၊ ပြည်တွင်း၌ ပန်းတိုင်အထွက်နှုန်းရရှိအောင် ဆီအုန်းများကို အောင်အောင်မြင်မြင်စိုက်ပျိုးပြီး ခေတ်မီဆီစက်များဖြင့် ဆီကြိတ်မှ ဆီချောအထိ ထုတ်လုပ်နိုင်မည်ဆိုပါက ပြည်ပမှ တင်သွင်းရသည့် နိုင်ငံခြားငွေကုန်ကျစရိတ်များ လျော့ချနိုင်ကာ ပြည်သူများအတွက် အခြားအကျိုးရှိမည့် ကဏ္ဍများ၌ သုံးစွဲနိုင်မည်ဖြစ်ကြောင်း၊ စားသုံးဆီ ဂျုံ၊ ချည်ထည်များသည် ပြည်တွင်း၌ ထွက်ရှိသော်လည်း ကုန်ချောဖြစ်အောင် မပြုလုပ်နိုင်ဘဲ ပြည်ပမှ တင်သွင်းနေရသည့်အတွက် နိုင်ငံခြားငွေ Trade Balance မမျှတခြင်းဖြစ်ကြောင်း။

မွေးမြူရေး၊ ကုန်ဈေးနှုန်း၊ အခွန်နှင့်ပတ်သက်၍ လည်း မူဝါဒချမှတ်ထားပါကြောင်း၊ မွေးမြူရေးကဏ္ဍတွင် ကြက်ဥနှင့်ကြက်သားကို လူဦးရေနှင့် စားသုံးမှုပမာဏအပေါ် အခြေခံတွက်ချက် တိုးချဲ့မွေးမြူရမည်ဖြစ်ကြောင်း၊ သားငါးကဏ္ဍတွင် ငါး၊ ပုစွန်ရေထွက်ပစ္စည်း သဘာဝမှဖမ်းဆီးရယူမှုမှာ ၇၀ ရာခိုင်နှုန်းရှိပြီး မွေးမြူမှုမှာ ၃၀ ရာခိုင်နှုန်းသာရှိသဖြင့် ဗီယက်နမ်နိုင်ငံကဲ့သို့ မွေးမြူရေးကို တိုးမြှင့်ဆောင်ရွက်သွားမည်ဖြစ်ကြောင်း၊ မိမိတို့နိုင်ငံနှင့် ဗီယက်နမ်နိုင်ငံသည် ယခင က CLMV လေးနိုင်ငံ အတွင်း အတူတကွပါဝင်ခဲ့သော်လည်း ယခုအခါ ဖွံ့ဖြိုးမှုအဆင့်အတန်းများစွာ ကွာခြားသွားပြီဖြစ်ကြောင်း၊ နိုင်ငံတော်သမ္မတကြီး၏ မိန့်ခွန်းတွင် တွေ့ရှိရသည့် အချက်အလက်များအရ ဗီယက်နမ်နိုင်ငံ၏ ပြည်တွင်းအသားတင် ထုတ်လုပ်မှုတန်ဖိုး (GDP)မှာ အမေရိကန်ဒေါ်လာ ဘီလီယံ ၄၀၀ ကျော်၊ ၅၀၀ နီးပါး အထိ ရှိနေချိန်တွင် မိမိတို့နိုင်ငံ၏ GDP မှာ ဘီလီယံ ၈၀ ကျော်သာ ရှိသေးကြောင်း၊ ထို့ကြောင့် မိမိတို့နိုင်ငံ အနေဖြင့် သားငါးမွေးမြူရေးကဏ္ဍကို ပိုမိုတိုးမြှင့်ဆောင်ရွက်ရန် လိုအပ်ကြောင်းနှင့် တိရစ္ဆာန်မွေးမြူရေး အတွက် လိုအပ်သည့်အစာများ မိမိတို့နိုင်ငံတွင် အလုံအလောက်ရှိပြီးဖြစ်ကြောင်း။

စက်သုံးဆီနှင့် ဓာတ်မြေဩဇာ ဈေးနှုန်းကြီးမြင့်မှုများကြောင့် အစိုးရအနေဖြင့် တတ်နိုင်သမျှ အခွန်လျှော့ကောက်ခြင်း၊ ဓာတ်မြေဩဇာအတွက် အခွန်သက်သာခွင့်ပေးခြင်းနှင့် ဗဟိုဘဏ်သတ်မှတ် ဈေးနှုန်းများဖြင့် ထိန်းညှိပေးခြင်းတို့ ဆောင်ရွက်လျက်ရှိကြောင်း၊ အခွန်ကောက်ခံမှုနှင့် ပတ်သက်၍ လက်ရှိ Tax Rate ကို တိုးမြှင့်မည်မဟုတ်ဘဲ အခွန်ရရှိနိုင်သည့် နယ်ပယ်ကိုသာ ချဲ့ထွင်သွားမည်ဖြစ်ပြီး နယ်စပ်ဒေသများရှိ တရားမဝင် ကုန်သွယ်မှုများကိုလည်း ဆက်လက်တိုက်ဖျက်သွားမည်ဖြစ်ကြောင်း။

ကျန်းမာရေးကဏ္ဍတွင် လူ့အသက်ထက် အရေးကြီးသည့်အရာ ဘာမျှမရှိခြင်း၊ ဆေးရုံရှိလျှင် ဆရာဝန်ရှိရမည်ဖြစ်ခြင်းနှင့် လူတိုင်းလက်လှမ်းမီနိုင်သည့် ကျန်းမာရေးဝန်ဆောင်မှုပေးနိုင်ခြင်း ဟူသည့် မူဝါဒ(၃)ရပ် ချမှတ်ထားပါကြောင်း၊ DCS ပြုလုပ်သွားသည့် ဝန်ထမ်းအရေအတွက် များပြားခဲ့သဖြင့် ချက်ချင်းပြန်လည်ဖြည့်ဆည်းရန် ခက်ခဲသော်လည်း ဆေးတက္ကသိုလ်များမှ ဘြောက်နှစ်၊ ခုနှစ်နှစ်ခန့် အချိန်ယူ မွေးထုတ်ပေးလျက်ရှိရာ မောင်မယ်သစ်လွင် ဆရာဝန် ၂၅၀၀ ကျော်နှင့် သူနာပြု ၂၆၀၀ ကျော် ခန့်အပ်နိုင်ခဲ့ကြောင်း၊ သို့ရာတွင် အထူးကုဆရာဝန်ကြီးများ အနေဖြင့် ချက်ချင်းဖြစ်မလာနိုင်ဘဲ အချိန်ယူပြုစုပျိုးထောင်ရမည့် အခြေအနေရှိကြောင်း။

ပညာရေးကဏ္ဍနှင့်စပ်လျဉ်း၍ အခမ်းအနားများ၊ အစိုးရအဖွဲ့အစည်းအဝေးများနှင့် နိုင်ငံတော်အခြေပြု မိန့်ခွန်းများအားလုံးတွင် ပညာရေးကို အလေးပေးပြောကြားလေ့ရှိကြောင်း၊ ယခင်က မူလတန်းမသင်မနေရ ပညာရေးစနစ်ကျင့်သုံးခဲ့ရာမှ ယခုအခါ အလယ်တန်းအဆင့် (KG+9) မသင်မနေရ ပညာရေးစနစ်ကို ချမှတ်ထားပြီး ကျောင်းနေအရွယ်ကလေးအားလုံး ကျောင်းတက်နိုင်ရေးအတွက် အကောင်အထည်ဖော်ဆောင်ရွက်လျက်ရှိကြောင်း၊ ထို့ပြင် အလယ်တန်း စက်မှု၊ စိုက်ပျိုးရေးနှင့် မွေးမြူရေး ဆိုင်ရာ ပညာရပ်များ သင်ကြားနိုင်ရန် Polytechnic School များ ဖွင့်လှစ်နိုင်ရေး စီစဉ်ဆောင်ရွက်နေသကဲ့သို့ စက်မှုစိုက်ပျိုးရေး အထက်တန်းကျောင်းများအပြင် အလယ်တန်းအဆင့်များ၌ စာမေးပွဲဖြေဆိုရန် မလိုသော်လည်း အသိပညာဗဟုသုတအဖြစ် သင်ကြားပေးနိုင်ရန် ဆောင်ရွက်လျက်ရှိကြောင်းနှင့် လူငယ်များ၏ စည်းကမ်း၊ အကျင့်စာရိတ္တနှင့် စိတ်ဓာတ် မြှင့်တင်ရေးအတွက် သင်ရိုးညွှန်းတမ်းများနှင့် သင်ခန်းစာပို့ချမှုများတွင် ထည့်သွင်းသင်ကြားနိုင်ရန် ဆွေးနွေး ဆောင်ရွက်လျက်ရှိကြောင်း။

စံကိုက်ကျောင်းများနှင့်စပ်လျဉ်း၍ မြန်မာနိုင်ငံတွင် အခြေခံပညာကျောင်းပေါင်း ၅၀၀၀၀ကျော် ရှိသည့်အနက် ၁၀ ရာခိုင်နှုန်းခန့်သာ စံကိုက်ကျောင်းများဖြစ်ပါကြောင်း၊ စံကိုက်ကျောင်း သတ်မှတ်ချက်အရ ကျောင်း၀င်းအကျယ်အ၀န်းမှာ မူလတန်းကျောင်းဖြစ်ပါက သုံးဧက၊ အလယ်တန်းကျောင်းဖြစ်ပါက ငါးဧကနှင့် အထက်တန်းကျောင်းဖြစ်ပါက ခုနစ်ဧကရှိရမည်ဖြစ်သကဲ့သို့ အခြားရှိသင့်ရှိထိုက်သည့် စံနှုန်းသတ်မှတ်ချက်စာရင်းများလည်း ရှိပြီး ဖြစ်ကြောင်း၊ ကျောင်းအားလုံးကို တစ်ချိန်တည်း၊ တစ်ပြိုင်တည်း အဆင့်မြှင့်တင်ရန် မဖြစ်နိုင် သေးသော်လည်း အရေးကြီးသည့် အဆင့်များကို တစ်ဆင့်ချင်းစီ အဆင့်မြှင့်တင်သွားမည်ဖြစ်ပြီး ယင်းမှာ မိမိတို့၏ (၅)နှစ်တာ ကာလအတွင်း ဆောင်ရွက်မည့် လုပ်ငန်းစဉ်ဖြစ်ကြောင်း။

ထို့နောက် နိုင်ငံခြားရေးမူဝါဒနှင့် စပ်လျဉ်း၍ လွတ်လပ်ပြီးတက်ကြွ၍ ဘက်မလိုက်သော နိုင်ငံခြားရေးမူဝါဒကို ကျင့်သုံးကာ ငြိမ်းချမ်းစွာ အတူယှဉ်တွဲနေထိုင်ရေး မူကြီး(၅)ရပ်နှင့်အညီ ဆက်လက် လျှောက်လှမ်းသွားမည်ဟု ထပ်လောင်းအတည်ပြုပြောကြားလိုကြောင်း၊ ယနေ့အထိလည်း အဆိုပါ မူဝါဒမှ သွေဖည်ခဲ့ခြင်း မရှိသကဲ့သို့ နောင်တွင်လည်း ဆက်လက် ကျင့်သုံးသွားမည်ဖြစ်ကြောင်း၊ အိမ်နီးချင်းနိုင်ငံများ၊ ဒေသတွင်းနိုင်ငံများနှင့် မိတ်ဖက်နိုင်ငံများအားလုံးနှင့် ခင်မင်ရင်းနှီးပြီး မိတ်ဝတ်မပျက်သော ဆက်ဆံရေးဖြင့် ဆောင်ရွက်သွားမည်ဖြစ်ကြောင်းနှင့် အာဆီယံအဖွဲ့ဝင်နိုင်ငံ တစ်နိုင်ငံအနေဖြင့်လည်း အာဆီယံအဖွဲ့ဝင်နိုင်ငံများနှင့် မိတ်ဝတ်မပျက် ဆက်ဆံသွားမည်ဖြစ်ကြောင်း။

အားကစားနှင့် ယဉ်ကျေးမှုကဏ္ဍနှင့်စပ်လျဉ်း၍ နိုင်ငံတော်သမ္မတကြီး၏ ခရီးစဉ်တိုင်းတွင် အားကစားရုံများ၊ အားကစားကွင်းများသာမက တက္ကသိုလ်များရှိ အားကစားရုံများ၊ အားကစားကွင်းများနှင့် အပန်းဖြေစင်တာ (Recreation Center) များကို သွားရောက်ကြည့်ရှုစစ်ဆေးပြီး အဆင့်မြှင့်တင်ရန် လိုအပ်သည်များ၊ ပြုပြင်ရန်လိုအပ်သည်များနှင့် အသစ်ထပ်မံဖြည့်ဆည်းရန် လိုအပ်သည်များ အားလုံးကို ဖြည့်ဆည်းဆောင်ရွက်ပေးလျက်ရှိကြောင်း။

ထို့ပြင် အနုပညာကဏ္ဍနှင့်ပတ်သက်၍ ဇာတ်ရုံများနှင့် ရုပ်ရှင်ရုံများကို ပြုပြင်မွမ်းမံလျက်ရှိသကဲ့သို့ ရန်ကုန်မြို့နှင့် မန္တလေးမြို့တို့တွင် အနုပညာဗဟိုဌာန (Art Center) နှစ်ခုကိုလည်း ပြီးစီးအောင်တည်ဆောက်၍ အနုပညာကဏ္ဍ ဖွံ့ဖြိုးတိုးတက်ရေးအတွက် အားပေးအဆင့်မြှင့်တင်လျက်ရှိကြောင်း၊ အားကစားနှင့်ပတ်သက်၍ နိုင်ငံတကာအားကစားပြိုင်ပွဲများတွင် ဆုတံဆိပ်များရရှိခဲ့သည့် အားကစားသမားများကိုလည်း ထိုက်ထိုက်တန်တန် ဂုဏ်ပြုဆုချီးမြှင့်ပေးလျက်ရှိကြောင်း။ စာမျက်နှာ ၇ သို့ ☆

☆ စာမျက်နှာ ၆ မှ

သဘာဝပတ်ဝန်းကျင်ထိန်းသိမ်းရေး၊ ကျေးလက်ဒေသဖွံ့ဖြိုးရေးနှင့် သဘာဝဘေးအန္တရာယ်ဆိုင်ရာ ကိစ္စရပ်များနှင့်စပ်လျဉ်း၍ သဘာဝပတ်ဝန်းကျင်ထိန်းသိမ်းရေးကဏ္ဍတွင် မိုးရာသီကာလတစ်လျှောက်လုံး၌ နိုင်ငံတော်အဆင့် စုပေါင်းသစ်ပင်စိုက်ပျိုးပွဲများကို (၃) ကြိမ်၊ (၄)ကြိမ်ခန့် ကျင်းပဆောင်ရွက်သကဲ့သို့ သက်ဆိုင်ရာ တိုင်းဒေသကြီးနှင့် ပြည်နယ်များတွင်လည်း စုပေါင်းသစ်ပင်စိုက်ပျိုးခြင်းများ ဆောင်ရွက်လျက်ရှိကြောင်း၊ လက်ရှိတွင် မိမိတို့နိုင်ငံ၏သစ်တောဖုံးလွှမ်းမှုမှာ ၄၀ ရာခိုင်နှုန်းကျော်သာ ရှိသေးသဖြင့် ၅၀ ရာခိုင်နှုန်းအထိ ဖုံးလွှမ်းနိုင်စေရန် ရည်ရွယ်ဦးတည်ဆောင်ရွက်လျက်ရှိကြောင်း။

ထို့ပြင် စီးပွားရေးဖွံ့ဖြိုးတိုးတက်မှု (Economy) ဘက်ကိုသာ အလွန်အကျွံအလေးပေးဆောင်ရွက်ပါက ဂေဟစနစ်(Ecology)ကို ထိခိုက်နိုင်သဖြင့် ဂေဟစနစ်နှင့် စီးပွားရေးဟန်ချက်ညီမျှစေရန် (Ecology and Economy Balance) ဆောင်ရွက်သွားမည်ဖြစ်ကြောင်း၊ နိုင်ငံတော်သမ္မတကြီး၏ မူဝါဒအရမြေပေါ်မြေအောက်သယံဇာတများအနက် ပြန်လည်အစားထိုးစိုက်ပျိုးထုတ်လုပ်နိုင်သည့် သယံဇာတများကို ထုတ်ယူသုံးစွဲသွားမည်ဖြစ်ပြီး လွယ်လင့်တကူ ပြန်လည်အစားမထိုးနိုင်သည့် သယံဇာတများကိုမူ ထိန်းထိန်းသိမ်းသိမ်းဖြင့် ဆောင်ရွက်သွားမည်ဖြစ်ရာ သစ်ပင်ကဲ့သို့ ပြန်လည်စိုက်ပျိုး၍ရသည့်အရာများကို ထုတ်ယူသုံးစွဲခြင်းနှင့်အတူ ပြန်လည်စိုက်ပျိုးခြင်းများကိုလည်း ဆောင်ရွက်သွားမည်ဖြစ်ကြောင်း။

ဆက်လက်၍ ကျေးလက်ဒေသဖွံ့ဖြိုးရေး မူကြီး (၅)ရပ်ကို ချမှတ်ဆောင်ရွက်လျက်ရှိပြီး မူးယစ်ဆေးဝါးတိုက်ဖျက်ရေးကို အမျိုးသားရေးတာဝန်အဖြစ် ဆောင်ရွက်လျက်ရှိကြောင်း၊ အွန်လိုင်းငွေလိမ်လည်မှု၊ အွန်လိုင်းလောင်းကစားမှုများနှင့်ပတ်သက်၍ မိမိတို့အနေဖြင့် Zero Tolerance ကို ကျင့်သုံးကာ လုံးဝသက်ညှာမည်မဟုတ်ဘဲ ထိထိရောက်ရောက် အရေးယူဆောင်ရွက်သွားမည်ဖြစ်ကြောင်း။

ထို့ပြင် သဘာဝဘေးအန္တရာယ်နှင့်စပ်လျဉ်း၍ မိမိတို့နိုင်ငံသည် ရေကြီးရေလျှံမှုများနှင့် မန္တလေးငလျင်ကဲ့သို့သော သဘာဝဘေးအန္တရာယ်များကြုံတွေ့ရလေ့ရှိရာ ယင်းတို့နှင့်ပတ်သက်၍ ပြန်လည်ထူထောင်ရေးနှင့် ပြန်လည်တည်ဆောက်ရေးလုပ်ငန်းများကို အတတ်နိုင်ဆုံးအချိန်မီပြီးစီးအောင် ဆောင်ရွက်ရမည်ဟူသည့်မူဝါဒကို ချမှတ်ထားပါကြောင်း။

ယခင်ရက်ပိုင်းက နိုင်ငံတော်သမ္မတကြီး၏ မိန့်ခွန်းတွင်ပါဝင်သည့် မျှော်မှန်းချက်ပန်းတိုင်များနှင့်စပ်လျဉ်း၍ မိမိတို့အနေဖြင့် မူဝါဒများချည်းသာ ချမှတ်နေခြင်းမဟုတ်ဘဲ မူဝါဒများနှင့်အတူ Target များလည်းရှိကြောင်း၊ ယင်းပန်းတိုင်သို့ ရောက်ရှိရန် မည်သည့်လုပ်ငန်းစဉ် (Activities) များဖြင့် ဆောင်ရွက်မည်ဆိုသည်ကိုလည်း စနစ်တကျချမှတ်ထားပါကြောင်း၊ အချိန်ကန့်သတ်ချက်အရ မိမိအနေဖြင့် မူဝါဒနှင့် ပန်းတိုင်များကိုသာ ပြောကြားမည်ဖြစ်ပြီး လုပ်ငန်းစဉ်များကို သက်ဆိုင်ရာဝန်ကြီးဌာနများက အကောင်အထည်ဖော် ဆောင်ရွက်လျက်ရှိကြောင်း၊ မည်သည့်အချိန်ဇယား (Timeline) ဖြင့် သွားမည်၊ မည်သည့်အချိန်တွင် အပြီးဆောင်ရွက်မည်၊ ဘတ်ဂျက် (Budget) မည်မျှသုံးစွဲမည်၊ မည်သူက မည်သို့တာဝန်ယူဆောင်ရွက်မည် စသည့်လုပ်ငန်းလမ်းပြမြေပုံ (Roadmap) များမှာ သက်ဆိုင်ရာဌာနများတွင် အသီးသီးရှိပြီးဖြစ်ကြောင်း။

လက်ရှိတွင် အမေရိကန်ဒေါ်လာ ၈၀ ဘီလီယံကျော်သာရှိသေးပြီး ပြည်တွင်း အသားတင်ထုတ်လုပ်မှုတန်ဖိုး (GDP) ကို ယခုနှစ်အတွင်း ဒေါ်လာ ၉၈ ဘီလီယံအထိ ရောက်ရှိရန် မျှော်မှန်းဆောင်ရွက်လျက်ရှိကြောင်းနှင့် ပြည်ပကြွေးမြီအနေဖြင့် ၂၀၂၁ ခုနှစ်မတိုင်မီက အမေရိကန်ဒေါ်လာ ၁၂ ဘီလီယံ ရှိခဲ့ရာမှ တဖြည်းဖြည်း ပေးဆပ်လျှော့ချလာခဲ့ရာ ယခုအခါ အမေရိကန်ဒေါ်လာ ၈ ဒသမ ၅ ဘီလီယံအထိ လျှော့ချနိုင်ခဲ့ပြီဖြစ်ကြောင်း။

စားသုံးဆီကဏ္ဍနှင့်စပ်လျဉ်း၍ (၅) နှစ်အတွင်း ပြည်တွင်း၌ ဖူလုံရမည်ဖြစ်ပြီး ပြည်ပမှတင်သွင်းရန် မလိုအပ်တော့သည့်အဆင့်အထိ ရောက်ရှိစေရန် ပန်းတိုင်ထား ဆောင်ရွက်သွားမည်ဖြစ်ကြောင်း၊ ရထားလမ်းများ အဆင့်မြှင့်တင်ခြင်းကဏ္ဍတွင်လည်း ရထားများ တစ်နာရီလျှင် ကီလိုမီတာ ၇၀ - ၈၀ အထိ မောင်းနှင်ပြေးဆွဲနိုင်ရန် ဦးတည်ရည်မှန်းဆောင်ရွက်လျက်ရှိကြောင်း။

လျှပ်စစ်ကဏ္ဍနှင့်ပတ်သက်၍ လက်ရှိတွင် အားလုံးကြုံတွေ့ခံစားနေရသည့် လျှပ်စစ်မီးပြတ်တောက်မှုများ၊ အထူးသဖြင့် အယ်လ်နီညိုရာသီ ဥတုပူပြင်းသည့်ကာလများတွင် ကြုံတွေ့ရသည့် အခက်အခဲများကို ဖြေရှင်းနိုင်ရန် လျှပ်စစ်ဓာတ်အား မဂ္ဂါဝပ် ၅၀၀၀ ကျော်အထိ တိုးမြှင့်ထုတ်လုပ်နိုင်ရေး စီမံဆောင်ရွက်ထားပြီး ယင်းအစီအမံများကိုလည်း ဆက်လက်ရှင်းလင်းတင်ပြသွားမည်ဖြစ်ကြောင်း။

ထို့ပြင် ငြိမ်းချမ်းရေးကဏ္ဍနှင့်စပ်လျဉ်း၍ နိုင်ငံတော်သမ္မတကြီး ပြောကြားခဲ့သည့်အတိုင်း ၂၀၂၈ ခုနှစ် ပြည်ထောင်စုငြိမ်းချမ်းရေးညီလာခံကျင်းပပြုလုပ်နိုင်ရန် စီမံထားရှိပြီး အသေးစိတ်အချက်အလက်များကို နောက်ပိုင်းတွင် ဆက်လက်ထုတ်ပြန်ပေးသွားမည်ဖြစ်ကြောင်း။

နိုင်ငံတော်သမ္မတကြီး၏ ပြည်ပခရီးစဉ်များ အနေဖြင့် ရက်ပေါင်း ၁၈၂ ရက်အတွင်း မိုင်ပေါင်း ၂၅၀၀၀ ကျော် ပျံသန်း၍ အိန္ဒိယ၊ တရုတ်၊ လာအို၊ ထိုင်း၊ ရုရှား၊ ဘယ်လာရုစ်၊ ဗီယက်နမ်၊ ကမ္ဘောဒီးယားနှင့် မလေးရှား စသည့်နိုင်ငံပေါင်း ကိုးနိုင်ငံသို့သွားရောက်ခဲ့ပြီး ခုနစ်နိုင်ငံတွင် စီးပွားရေးဖိုရမ်များကျင်းပ၍ စီးပွားရေးလုပ်ငန်းရှင်များနှင့် တွေ့ဆုံဆွေးနွေးခဲ့ကြောင်း၊ ခရီးစဉ်လမ်းကြောင်းအရ ပထမဦးစွာ အိမ်နီးချင်းနိုင်ငံများသို့ သွားရောက်ခဲ့ပြီး ထိုမှတစ်ဆင့် အာဆီယံကုန်းတွင်းပိတ်နိုင်ငံများ၊ ထို့နောက် မဟာဗျူဟာမြောက် မိတ်ဖက်နိုင်ငံများဖြစ်သည့် ရုရှားနှင့် ဘယ်လာရုစ်နိုင်ငံများသို့ သွားရောက်ခဲ့ကာ အာဆီယံပင်လယ်ပိုင်းနိုင်ငံဖြစ်သည့် မလေးရှားနိုင်ငံသို့လည်း သွားရောက်ခဲ့ကြောင်း။

ခရီးစဉ်တစ်ခုချင်းစီ၏ အချုပ်အားဖြင့် လာအို နိုင်ငံခရီးစဉ်တွင် သံတမန်ရေးအရ မဟာဗျူဟာမြောက် မိတ်ဖက်ဆက်ဆံရေးမြှင့်တင်ရန်၊ နယ်စပ်ဒေသတည်ငြိမ်ရေးနှင့် နယ်စပ်ဖြတ်ကျော်ရေးရာ ကိစ္စရပ်များ၊ ကုန်သွယ်ရေး၊ သယ်ယူပို့ဆောင်ရေးနှင့် စွမ်းအင်ကဏ္ဍ ပူးပေါင်းဆောင်ရွက်ရေးတို့ကို ဆွေးနွေးခဲ့သည့်အပြင် ဒေသတွင်းပူးပေါင်းဆောင်ရွက်မှုနှင့် အာဆီယံတွင် မြန်မာနိုင်ငံ ပုံမှန်အတိုင်း ပြန်လည်ပါဝင်နိုင်ရေးအတွက် လာအိုနိုင်ငံက အပြည့်အဝထောက်ခံကြောင်း၊ ယင်းခရီးစဉ်တွင် နေပြည်တော်နှင့် ဗီယင်ကျန်းမြို့တို့အကြား ညီအစ်မမြို့တော် (Sister City) အဖြစ် ဆောင်ရွက်ရန်၊ မဲခေါင်မြစ်ဝှမ်းရေအားလျှပ်စစ် (Feasibility Study) ပူးတွဲဆောင်ရွက်ရန်နှင့် လာအိုနိုင်ငံရောက် မြန်မာလုပ်သားများအတွက် အလုပ်သမားရေးရာ ပူးပေါင်းဆောင်ရွက်ရန် သဘောတူညီချက်ရရှိခဲ့ပြီး ကျိုင်းတုံ-လွမ်ပရာဘမ်လေကြောင်းလိုင်း တိုးချဲ့ပြေးဆွဲရေးအတွက် ဆွေးနွေးလျက်ရှိကြောင်း။

ထို့ပြင် ထိုင်းနိုင်ငံခရီးစဉ်တွင်လည်း နယ်စပ်ဒေသများ၌ ဖြစ်ပွားနေသည့် အွန်လိုင်းလောင်းကစားမှု၊ မူးယစ်ဆေးဝါးနှင့် လူကုန်ကူးမှုတိုက်ဖျက်ရေးတို့အတွက် သတင်းအချက်အလက်ဖလှယ်ရန် ဆွေးနွေးသဘောတူညီမှုရရှိခဲ့သကဲ့သို့ သဘာဝပတ်ဝန်းကျင်ထိန်းသိမ်းရေးကဏ္ဍတွင်လည်း နယ်စပ်ဖြတ်ကျော်မီးခိုးမြူငွေ့ညစ်ညမ်းမှုထိန်းချုပ်ရေးကိစ္စရပ်များမှာ ခရီးစဉ်အပြီး ဆက်လက်အကောင်အထည်ဖော်မှုများကြောင့် အတော်ခရီးရောက်နေပြီဖြစ်ကြောင်း၊

ယခုအခါ နှစ်နိုင်ငံသဘောတူညီချက်အရ အပြန်အလှန် ကော်မတီများဖွဲ့စည်းဆောင်ရွက်လျက်ရှိကြောင်း၊ နမ့်ခုတ်မြစ်ရေ အရည်အသွေးထိန်းသိမ်းရေးဆိုင်ရာ နားလည်မှုစာချွန်လွှာ(MoU)ကိုလည်း လက်မှတ်ရေးထိုးခဲ့ကြောင်း၊ နှစ်နိုင်ငံကုန်သွယ်ရေးကဏ္ဍတွင် လက်ရှိကိန်းဂဏန်းအချက်အလက် အနည်းငယ်ကွာဟမှုရှိသော်လည်း နှစ်နိုင်ငံကုန်သွယ်မှုပမာဏကို အမေရိကန်ဒေါ်လာ ၁၂ ဘီလီယံအထိ ရောက်ရှိအောင် တိုးမြှင့်ဆောင်ရွက်သွားရန် ညှိနှိုင်းခဲ့ကြောင်း၊ ထို့ပြင် ထိုင်းနိုင်ငံရောက် မြန်မာလုပ်သားများ၏ တရားဝင်ရပ်တည်နေထိုင်ခွင့်၊ အလုပ်သမားအခွင့်အရေးများနှင့် လူမှုဖူလုံရေးကိစ္စရပ်များနှင့် ပတ်သက်၍လည်း နိုင်ငံတော်သမ္မတကြီးကိုယ်တိုင်က မိဘနေရာမှနေ၍ အလေးအနက်ထားပြောကြားခဲ့ကြောင်း။

ဆက်လက်၍ ရုရှားနိုင်ငံ ခရီးစဉ်နှင့်စပ်လျဉ်း၍ မဟာဗျူဟာမြောက် မိတ်ဖက်ဆက်ဆံရေးအဆင့်သို့ တိုးမြှင့်နိုင်ခဲ့ကြောင်း၊ ခရီးစဉ်အတွင်း ရုရှားနိုင်ငံသမ္မတ၊ ဝန်ကြီးချုပ်နှင့် ဒူးမားလွှတ်တော်အကြီးအကဲများ စသည့်နိုင်ငံ့အကြီးအကဲ၊ အစိုးရအဖွဲ့အကြီးအကဲ၊ လွှတ်တော်အကြီးအကဲများအားလုံးနှင့် တွေ့ဆုံဆွေးနွေးနိုင်ခဲ့ကြောင်း၊ စီးပွားရေး၊ ပညာရေး၊ ကျန်းမာရေး၊ လျှပ်စစ်နှင့် နည်းပညာကဏ္ဍများ ပူးပေါင်းဆောင်ရွက်ရေးတို့ကို ကျယ်ကျယ်ပြန့်ပြန့် ဆွေးနွေးခဲ့ပြီး ယခုအခါ ဆက်လက်အကောင်အထည်ဖော်လျက်ရှိကြောင်း၊ ခရီးစဉ်အတွင်း အစိုးရအချင်းချင်း (G2G) နားလည်မှုစာချွန်လွှာ ၁၂ ခုနှင့် စီးပွားရေးလုပ်ငန်းအချင်းချင်း (B2B) သဘောတူညီချက်များ လက်မှတ်ရေးထိုးနိုင်ခဲ့ကြောင်း။

အထူးသဖြင့် စွမ်းအင်နှင့် အဆင့်မြင့်ပညာကဏ္ဍတွင် ၂၀၂၈ ခုနှစ်၌ မြန်မာအာကာသယာဉ်မှူးစေလွှတ်နိုင်ရေးအတွက် ရုရှားနိုင်ငံနှင့် ပူးပေါင်းဆောင်ရွက်လျက်ရှိပြီး အာကာသနည်းပညာဆိုင်ရာ MoU လေးခု လက်မှတ်ရေးထိုးနိုင်ခဲ့ကြောင်း၊ ထို့ပြင် ထားဝယ် LNG စီမံကိန်းနှင့်စပ်လျဉ်း၍ LNG စက်ရုံတည်ဆောက်ကာ ပြည်တွင်း၌ သုံးစွဲရန်သာမက အိမ်နီးချင်းနိုင်ငံများသို့ပါ တင်ပို့ရောင်းချနိုင်ရေးနှင့် လူ့စွမ်းအား အရင်းအမြစ် ပြုစုပျိုးထောင်ရေးကိစ္စရပ်များကို လည်း ဆွေးနွေးခဲ့ကြောင်း။

ဘယ်လာရုစ်နိုင်ငံ ခရီးစဉ်နှင့်စပ်လျဉ်း၍ ဘယ်လာရုစ်နိုင်ငံသည် စိုက်ပျိုးရေးကို အခြေခံ၍ ဖွံ့ဖြိုးတိုးတက်လာသည့် နိုင်ငံဖြစ်သည့်အတွက် ဘယ်လာရုစ်နိုင်ငံမှ စိုက်ပျိုးရေးနည်းပညာများ၊ ဓာတ်မြေသြဇာများ၊ စက်ကိရိယာများကို မိမိတို့နိုင်ငံရှိ မြေယာ၊ လုပ်သားအင်အား အရင်းအမြစ်တို့နှင့် ပူးပေါင်းဆောင်ရွက်သွားရန် သဘောတူညီခဲ့ကြောင်း၊ ထို့ပြင် အကြီးစားစက်မှုလုပ်ငန်းများ ပူးပေါင်းဆောင်ရွက်သွားမည်ဖြစ်သကဲ့သို့ စက်မှုလုပ်ငန်းကဏ္ဍများတွင်လည်း ဘယ်လာရုစ်နိုင်ငံမှ လာရောက်ရင်းနှီးမြှုပ်နှံသွားမည်ဖြစ်ကြောင်းနှင့် ၂၀၂၆-၂၀၂၈ ခုနှစ် (၃) နှစ်တာကာလအတွက် မြန်မာ-ဘယ်လာရုစ် ပူးပေါင်းဆောင်ရွက်ရေးလမ်းပြမြေပုံ (Myanmar-Belarus Cooperation Roadmap) ကို ရေးဆွဲသဘောတူညီပြီးဖြစ်ရာ အဆိုပါမူဘောင်အတိုင်း အချိန်ဇယားနှင့်အညီ အကောင်အထည်ဖော် ဆောင်ရွက်သွားမည်ဖြစ်ကြောင်း။

ဗီယက်နမ်နိုင်ငံသည် အစောပိုင်းက တင်ပြခဲ့သည့် အတိုင်း CLMV လေးနိုင်ငံအဆင့်မှ ယခုအခါ မိမိတို့ထက် ဖွံ့ဖြိုးတိုးတက်သာလွန်သည့် နိုင်ငံတစ်နိုင်ငံဖြစ်လာပြီဖြစ်ကြောင်း၊ ဗီယက်နမ်နိုင်ငံသည် အာဆီယံနှင့် မဲခေါင်ဒေသတွင်း ပူးပေါင်းဆောင်ရွက်မှုများကောင်းမွန်သည့် နိုင်ငံတစ်နိုင်ငံဖြစ်ပြီး မကြာမီတွင်လည်း မြန်မာနိုင်ငံက အလှည့်ကျဥက္ကဋ္ဌ (Chair) အဖြစ် တာဝန်ယူကျင်းပမည့် ACMECS အစည်းအဝေးနှင့် CLMV လေးနိုင်ငံ အစည်းအဝေးများကျင်းပရန်ရှိပါကြောင်း၊ ဗီယက်နမ်ခရီးစဉ်အတွင်း နိုင်ငံ့အကြီးအကဲ၊ အစိုးရအဖွဲ့အကြီးအကဲ၊ လွှတ်တော်အကြီးအကဲများနှင့် တွေ့ဆုံဆွေးနွေးခဲ့ပြီး စွမ်းအင်ကဏ္ဍ၊ သတင်းအချက်အလက်နှင့် နည်းပညာ (IT) ကဏ္ဍ၊ စိုက်ပျိုးမွေးမြူရေးကဏ္ဍနှင့် ဒီဂျစ်တယ်ကဏ္ဍ စသည့်ကဏ္ဍအသီးသီးတွင် ပူးပေါင်းဆောင်ရွက်ရန် ဆွေးနွေးသဘောတူညီမှုများရရှိခဲ့ကာ နားလည်မှုစာချွန်လွှာ (MoU) များ လက်မှတ်ရေးထိုးနိုင်ခဲ့ကြောင်း။

ကမ္ဘောဒီးယားနိုင်ငံ ခရီးစဉ်နှင့်စပ်လျဉ်း၍ ကမ္ဘောဒီးယားနိုင်ငံထံမှ နိုင်ငံရေးနှင့် ငြိမ်းချမ်းရေးဆိုင်ရာ အတုယူဖွယ်ရာအတွေ့အကြုံကောင်းများများစွာရှိပါကြောင်း၊ ခရီးစဉ်အတွင်း ယာယီနိုင်ငံတော်အကြီးအကဲ၊ ဝန်ကြီးချုပ်၊ အမျိုးသားလွှတ်တော်ဥက္ကဋ္ဌတို့နှင့် တွေ့ဆုံဆွေးနွေးခဲ့ရာ ကမ္ဘောဒီးယားနိုင်ငံသည် အာဆီယံအတွင်း မြန်မာနိုင်ငံ ပုံမှန်အတိုင်း ပြန်လည်ပါဝင်နိုင်ရေးအတွက် အခိုင်အမာထောက်ခံအားပေးသည့်နိုင်ငံဖြစ်ကြောင်း၊ ထို့ပြင် ခရီးသွားလုပ်ငန်းများစွာ ဖွံ့ဖြိုးတိုးတက်နေသည့် ကမ္ဘောဒီးယားနိုင်ငံနှင့်ပူးပေါင်း၍ "နိုင်ငံနှစ်ခု၊ ခရီးစဉ်တစ်ခု" (Two Countries, One Destination) အစီအစဉ်အရ ပုဂံမြို့နှင့် စီယမ်ရိ (Siem Reap) မြို့တို့အကြား ညီအစ်မမြို့တော် (Sister City) အဖြစ် ဆက်လက်အကောင်အထည်ဖော်ဆောင်ရွက်သွားရန် သဘောတူညီခဲ့ကြောင်း၊ ယင်းအစီအစဉ်အောင်မြင်စေရန်အတွက် တိုက်ရိုက်လေကြောင်းလိုင်း ပြေးဆွဲနိုင်ရေးကို လည်း ဆွေးနွေးခဲ့ကြောင်း။

ဆက်လက်၍ ယခုခရီးစဉ်များအနက် နောက်ဆုံးသွားရောက်ခဲ့သည့် မလေးရှားနိုင်ငံ ခရီးစဉ်နှင့်စပ်လျဉ်း၍ အာဆီယံအဖွဲ့ဝင်နိုင်ငံများအကြား မြန်မာနိုင်ငံအပေါ် သဘောထားအနည်းငယ်တင်းမာသည်ဟု အကြမ်းဖျင်းယူဆရသော်လည်း အမှန်တကယ် သွားရောက်ခဲ့သည့်အခါ အလွန်ပင်လှိုက်လှိုက်လှဲလှဲကြိုဆိုခဲ့ကြပြီး အာဆီယံအတွင်း မြန်မာနိုင်ငံက ကျင့်သုံးလျက်ရှိသည့် (Myanmar Ways) သွားနေသည့်ပုံစံကို ထောက်ခံကြောင်း အလေးအနက် ဆွေးနွေးခဲ့ကြောင်း။

ထို့ပြင် မလေးရှားနိုင်ငံနှင့် (Logistics) ကိစ္စရပ်များ၊ ဆိပ်ကမ်းနှင့် သံမဏိလုပ်ငန်းဆိုင်ရာ ကိစ္စရပ်များကို ဆွေးနွေးခဲ့သည့်အပြင် အစိုးရအချင်းချင်း (G2G)၊ စီးပွားရေးလုပ်ငန်းအချင်းချင်း (B2B)၊ ပြည်သူအချင်းချင်း (People-to-People) အစီအစဉ်များနှင့်အတူ ပညာရှင်အဖွဲ့အစည်းအချင်းချင်း (Think Tank to Think Tank) ပူးပေါင်းဆောင်ရွက်သွားရန် သဘောတူညီခဲ့ကြောင်း၊ ထူးခြားချက်အနေဖြင့် နှစ်နိုင်ငံပညာရှင်အဖွဲ့အစည်း (Think Tank) များ သီးသန့်ဆွေးနွေးသည့် ဆွေးနွေးပွဲတစ်ရပ်ကို လည်း ကျင်းပနိုင်သကဲ့သို့ မလေးရှားနိုင်ငံဘက်မှ မြန်မာနိုင်ငံသို့ လာရောက်ရင်းနှီးမြှုပ်နှံရန် စိတ်ဝင်စားမှုရှိသည်ကို တွေ့ရှိရကြောင်း။

ယင်းခရီးစဉ်၏ အထူးခြားဆုံး အောင်မြင်မှုရလဒ်အဖြစ် မလေးရှားနိုင်ငံရောက် မြန်မာနိုင်ငံသား ၈၀၀၀ ကျော်ကို ပြန်လည်ခေါ်ဆောင်ပေးနိုင်ခဲ့ပြီး နောက်ဆုံးအကြိမ်အဖြစ် တပ်မတော်(ရေ)မှ စစ်ရေယာဉ်ဖြင့် မြန်မာနိုင်ငံသား ၁၄၇၆ ဦးကို သွားရောက်ပြန်လည်ခေါ်ဆောင်ပေးနိုင်ခဲ့ကြောင်းနှင့် နောက်ပိုင်းတွင်လည်း လိုအပ်သည့်စိစစ်မှုများ ပြုလုပ်ပြီးပါက ထပ်မံပြန်လည်ခေါ်ဆောင်ပေးမည့် အစီအစဉ်များ ရှိပါကြောင်း။

ပြည်ပခရီးစဉ်များအတွင်း ဆွေးနွေးခဲ့သည့် မဟာဗျူဟာမြောက်စီမံကိန်းကြီးရှိပါကြောင်း၊ တရုတ်နိုင်ငံနှင့်ပူးပေါင်း၍ အာကာသနှင့် ဂြိုဟ်တုနည်းပညာကဏ္ဍ၊ ဂြိုဟ်တုလွှတ်တင်ရေးကိစ္စရပ်များအပြင် ရုရှားနိုင်ငံနှင့်ပူးပေါင်း၍ မြန်မာအာကာသယာဉ်မှူးစေလွှတ်ရေးတို့ကို ရေရှည်မဟာဗျူဟာစီမံကိန်း (Long-term Plan) များဖြင့်ဆောင်ရွက်လျက်ရှိကြောင်း၊ ထို့ပြင် စွမ်းအင်နှင့် လျှပ်စစ်ကဏ္ဍတွင်လည်း မဲခေါင်ရေအားလျှပ်စစ်စီမံကိန်း၊ သဘာဝဓာတ်ငွေ့ရည် (LNG)စက်ရုံတည်ဆောက်ရေးနှင့် နျူကလီးယား စွမ်းအင်သုံးစက်ရုံတည်ဆောက်ရေးတို့မှာ နိုင်ငံဖွံ့ဖြိုးတိုးတက်ရေးအတွက် အလွန်အရေးပါသည့် မဟာဗျူဟာမြောက် စီမံကိန်းကြီးများဖြစ်ပါကြောင်း။

ဒေသတွင်း ကုန်သွယ်မှုလမ်းကြောင်းနှင့်စပ်လျဉ်း၍ နိုင်ငံတော်သမ္မတကြီးကိုယ်တိုင် အဆိုပြုတင်ပြခဲ့သည့် အရှေ့-အနောက်စီးပွားရေးစကြံလမ်း (East-West Corridor) အရ ဗီယက်နမ်နိုင်ငံမှ စတင်ကာ လာအို၊ ထိုင်းနှင့် မြန်မာနိုင်ငံတို့ကို ချိတ်ဆက်၍ အိန္ဒိယသမုဒ္ဒရာထွက်ပေါက်သို့ ဖြတ်သန်းသွားလာနိုင်မည့် လမ်းကြောင်းဆိုင်ရာကိစ္စရပ်များကို ရုရှား၊ ဘယ်လာရုစ်၊ အာဆီယံနိုင်ငံများအပြင် တရုတ်နှင့် အိန္ဒိယနိုင်ငံတို့၌ပါ ဆွေးနွေးအဆိုပြုခဲ့ကြောင်း၊ အိန္ဒိယနိုင်ငံအနေဖြင့်လည်း ယင်း၏ကုန်ပစ္စည်းများ တင်ပို့ရန် စိတ်ဝင်စားမှုရှိနေပြီး မြန်မာနိုင်ငံသည် အလယ်ဗဟိုဆုံမှတ် (Junction)နေရာတွင် တည်ရှိနေသည့်အတွက် မြန်မာနိုင်ငံကို ဖြတ်သန်း၍ ကုန်သွယ်မှုလမ်းကြောင်း ဖော်ဆောင်နိုင်ရေး နည်းလမ်းများကို နိုင်ငံတော်သမ္မတကြီးက အဆိုပြုဆွေးနွေးခဲ့ကြောင်း။

စာမျက်နှာ ၈ သို့ ☆

☆ စာမျက်နှာ ၇ မှ

ထို့ပြင် ယနေ့သတင်းစာရှင်းလင်းပွဲ၏ အဓိက ခေါင်းစဉ်(၂)ရပ်အပြင် အရေးအကြီးဆုံးဖြစ်သည့် လျှပ်စစ်ဓာတ်အား ဖြန့်ဖြူးရေးကဏ္ဍနှင့်စပ်လျဉ်း၍ နိုင်ငံတော်အစိုးရသစ် တာဝန်ယူပြီးချိန်၌ လျှပ်စစ်ဓာတ်အားကို တိုးမြှင့်ဖြန့်ဖြူးပေးမည်ဟု ပြောကြားခဲ့သည့်အတိုင်း ဇွန် ၂၂ ရက်မှ စတင်ကာ တိုးမြှင့်ဖြန့်ဖြူးပေးနိုင်ခဲ့ကြောင်း၊ သို့ရာတွင် စက်တင်ဘာလအတွင်း စူပါအယ်လ်နီညိုရာသီဥတု သက်ရောက်မှုကြောင့် ရေလှောင်တမံများ၏ ရေမျက်နှာပြင်များ ကျဆင်းခဲ့ရသဖြင့် အောက်တိုဘာ ၅ ရက်မှ စတင်၍ ဝန်အား ထိန်းညှိသည့် အလှည့်ကျ လျှပ်စစ်ဓာတ်အားဖြန့်ဖြူးမှုအစီအစဉ်ကို ကြေညာဆောင်ရွက်ခဲ့ရကြောင်း၊ ထိုသို့အလှည့်ကျပေးဝေရာတွင် တစ်ခါတစ်ရံ လျှပ်စစ်မီးစတင်ရရှိသည်နှင့်တစ်ပြိုင်တည်း လျှပ်စစ်ပစ္စည်းများ အလွန်အကျွံအသုံးပြုကြခြင်းကြောင့် စနစ်အတွင်း ဝန်အားပိကာ မီးပြန်လည်ပြတ်တောက်သွားခြင်းနှင့် ပြန်လည်ရရှိရန် အချိန်ကြာမြင့်ခြင်းတို့ ဖြစ်ပေါ်ခဲ့သဖြင့် ပြည်သူများအကြား ဝေဖန်ပြောဆိုသံများ ထွက်ပေါ်ခဲ့ကြောင်း၊ အမှန်တကယ်တွင် မီးလာမည့်အချိန်၌မပေးဘဲ နေခြင်းမဟုတ်ဘဲ အားလုံးက တစ်ပြိုင်တည်းဝိုင်းဝန်းအသုံးပြုလိုက်သည့်အခါ ဓာတ်အားစနစ်ကို Effect ဖြစ်သည့်အတွက် လျှပ်စစ်ဓာတ်အားကို ထိန်းထိန်းသိမ်းသိမ်းသုံးစွဲကြရန် သက်ဆိုင်ရာဝန်ကြီးဌာနကလည်း အသိပေးကြေညာထားပြီးဖြစ်ကြောင်း။

လျှပ်စစ်ဓာတ်အား ဖြန့်ဖြူးမှုအခြေအနေများနှင့်စပ်လျဉ်း၍ ၂၀၁၀ ပြည့်နှစ်မှ စတင်ကာ လျှပ်စစ်ဓာတ်အားဖြန့်ဖြူးမှု တောက်လျှောက် တိုးတက်လာခဲ့သော်လည်း ၂၀၂၁ ခုနှစ်မှ ၂၀၂၅၊ ၂၀၂၆ ခုနှစ်အတွင်း ဖြစ်ပွားခဲ့သည့် အကြမ်းဖက် ဖျက်ဆီးမှုလုပ်ရပ်များကြောင့် ရှိရင်းစွဲ အခြေခံအဆောက်အအုံများ ပျက်စီးဆုံးရှုံးခဲ့ရကြောင်း၊ ယင်းသို့ ဖျက်ဆီးခံရမှုများကြောင့် ပြန်လည်ပြုပြင်ရခြင်း၊ အချိန်နှင့် ငွေကြေးကုန်ကျရခြင်းတို့မှာ နောက်ဆုံးတွင် ပြည်သူလူထု၏ ကုန်ကျစရိတ်များသာဖြစ်ပြီး ပြည်သူများသာ အဓိကထိခိုက်နစ်နာရကြောင်း၊ ထိုသို့ဖျက်ဆီးခံရမှုများ မရှိခဲ့ပါက လျှပ်စစ်ဓာတ်အားများကို အပြည့်အဝ ဖြန့်ဖြူးပေးနိုင်မည်ဖြစ်ကြောင်း။

နိုင်ငံတော်သမ္မတကြီး ဦးဆောင်သည့် ယခုအစိုးရသစ်လက်ထက်တွင် ၂၀၃၀ ပြည့်နှစ်၌ တစ်နိုင်ငံလုံး အပြည့်အဝ လျှပ်စစ်ဓာတ်အား ရရှိစေရန် ရည်မှန်းချက်ထားရှိပြီး အစိုးရတာဝန်စတင်ယူချိန်မှစ၍ စီမံချက်များရေးဆွဲကာ အားလုံးပိုင်းဝန်းဆွေးနွေးတိုင်ပင် အကောင်အထည်ဖော် ဆောင်ရွက်လျက်ရှိကြောင်း၊ လျှပ်စစ်ဓာတ်အားသည် မရှိမဖြစ် အရေးကြီးသည့်အတွက် စွမ်းအင်အရင်းအမြစ်များစုံကို အသုံးပြုသွားမည်ဖြစ်ရာ နေပြည်တော်ရှိ ဝန်ကြီးဌာနရုံး အဆောက်အအုံအမိုးများပေါ်တွင် ဆိုလာစနစ်များ စတင်တပ်ဆင်ရန် စီစဉ်နေပြီဖြစ်ပြီး လာမည့်နွေရာသီအမီ လျှပ်စစ်ဓာတ်အား မဂ္ဂါဝပ် ၂၀၀ ရရှိနိုင်ရန် ရည်မှန်းဆောင်ရွက်လျက်ရှိကြောင်း။

ထို့ပြင် ဓာတ်အားပို့လွှတ်မှုနှင့် ဖြန့်ဖြူးမှုအပိုင်းများကိုလည်း ပြုပြင်မွမ်းမံ၍ ဓာတ်အားပျောက်ဆုံးမှု လျော့နည်းစေရန် ဆောင်ရွက်နေသကဲ့သို့ ဓာတ်အားခိုးယူသုံးစွဲမှုများကိုလည်း ထိန်းချုပ်ရေးစင်တာ (Control Center) များမှ စောင့်ကြည့်ထိန်းချုပ်ကာ ဒဏ်ရိုက်ခြင်းနှင့် နိုင်ငံတော်သို့ ငွေပြန်လည်ပေးသွင်းစေခြင်းတို့ကို တင်းကျပ်စွာ ဆောင်ရွက်လျက်ရှိကြောင်း။

လက်ရှိ ၂၀၂၆ ခုနှစ်တွင် လျှပ်စစ်စွမ်းအင် အရင်းအမြစ်အဖြစ် ရေအားလျှပ်စစ်ကို အဓိကအသုံးပြုနေပြီး သဘာဝဓာတ်ငွေ့နှင့် ဆိုလာစွမ်းအင်အသုံးပြုမှုမှာ နည်းပါးနေသေးသော်လည်း ၂၀၃၀-၂၀၃၁ ခုနှစ်တွင် ရေအားလျှပ်စစ်နှင့်အတူ ဆိုလာစွမ်းအင်ကို သိသိသာသာ တိုးမြှင့်အသုံးပြုသွားမည်ဖြစ်သကဲ့သို့ သဘာဝဓာတ်ငွေ့နှင့် ကျောက်မီးသွေးစွမ်းအင်တို့ကို လည်း အချိုးကျ ဟန်ချက်ညီညီ တိုးမြှင့်ဆောင်ရွက်သွားမည်ဖြစ်ကြောင်း၊ အရေးအကြီးဆုံးမှာ တည်ဆောက်ပြီးသား လျှပ်စစ်အခြေခံအဆောက်အအုံများကို မဖျက်ဆီးကြရန်ဖြစ်ပြီး ဖျက်ဆီးပါက ပြည်သူများသာ ထိခိုက်ခံစားရမည်ဖြစ်ကြောင်း။

နိဂုံးချုပ်အနေဖြင့် ယခုအစိုးရသက်တမ်း (၅) နှစ်တာကာလအတွင်း လုပ်ငန်းစဉ်များကို ပြန်လည်အနှစ်ချုပ်တင်ပြရပါက နိုင်ငံတော်သမ္မတကြီး၏ ရက် ၁၀၀ မိန့်ခွန်းတွင် ပြောကြားခဲ့သည့်အတိုင်း ပထမ(၂)နှစ်တာကာလ(Phase 1)တွင် နိုင်မာသည့် အခြေခံအုတ်မြစ်များချမှတ်ခြင်းနှင့် လိုအပ်သည့် ပြုပြင်ပြောင်းလဲမှုများကို ဆောင်ရွက်သွားမည်ဖြစ်ကြောင်း၊ ကျန်(၃)နှစ်တာကာလ(Phase 2)တွင် နိုင်ငံဖွံ့ဖြိုးတိုးတက်ရေးလုပ်ငန်းစဉ်များကို အရှိန်အဟုန်မြှင့်တင်ဆောင်ရွက်သွားမည်ဖြစ်ရာ လက်ရှိတွင် ပထမတစ်နှစ်အတွင်းခဲ့သော ရှိနေသေးသည့်အတွက် နောင်တွင် အရှိန်အဟုန်မြှင့်လျှောက်လှမ်းနိုင်ရန် လိုအပ်သည့် အခြေခံအုတ်မြစ်များ နိုင်မာစေရေး အလေးထား ကြိုးပမ်းဆောင်ရွက်သွားမည်ဖြစ်ပါကြောင်း။

ယခုမူဝါဒများ ရှင်းလင်းပြတ်သားစွာ ချမှတ်ထားပြီး လက်တွေ့အကောင်အထည်ဖော်ဆောင်ရွက်မှုများ လိုအပ်မည်ဖြစ်ကြောင်း၊ ရလဒ်ကောင်းများ ရရှိနိုင်ရန်အတွက် အရေးကြီးဆုံးမှာ လက်တွေ့ လုပ်ဆောင်မှုပင်ဖြစ်ကြောင်း၊ နိုင်ငံတော်အစိုးရဘက်မှ နိုင်ငံတော်ဖွံ့ဖြိုးတိုးတက်ရေးနှင့် ပြည်သူများ၏ လူမှုစီးပွားဘဝများအပေါ် လက်တွေ့အကျိုးသက်ရောက်မှုရှိစေရေးတို့အတွက် ရည်ရွယ်၍ ကြိုးပမ်းဆောင်ရွက်လျက်ရှိကြောင်း၊ သို့ရာတွင် ယင်းလုပ်ငန်းစဉ်များမှာ ယခုချက်ချင်း၊ တစ်ရက်တည်း၊ တစ်လတည်း၊ အစိုးရတစ်ဖွဲ့တည်းက ဆောင်ရွက်နေရုံဖြင့် မလုံလောက်ပါကြောင်း။ ထို့ကြောင့် ပြည်သူလူထုတစ်ရပ်လုံးနှင့် သက်ဆိုင်ရာနယ်ပယ်အသီးသီးမှ Stakeholders များ အားလုံးက ဝိုင်းဝန်းပူးပေါင်း အကောင်အထည်ဖော်ဆောင်ရွက်ကြမှသာ မျှော်မှန်းထားသည့် ရလဒ်ကောင်းများ ရရှိနိုင်မည်ဖြစ်ပါကြောင်း ပြောကြားသည်။

ထို့နောက် တက်ရောက်လာကြသည့် ပြည်တွင်း/ပြည်ပ သတင်းမီဒီယာများ၏ သိရှိလိုသည့် အကြောင်းအရာများနှင့်စပ်လျဉ်းသည့် မေးခွန်းများအပေါ် နိုင်ငံတော်သမ္မတရုံး ပြောရေးဆိုခွင့်ရှိသူ နိုင်ငံတော်သမ္မတရုံး ဒုတိယဝန်ကြီး ဒေါက်တာခိုင်ခိုင်စိုး၊ သက်ဆိုင်ရာ ဝန်ကြီးဌာနများမှ အဖြေတမ်းအတွင်းဝန်များ၊ ညွှန်ကြားရေးမှူးချုပ်များနှင့် တာဝန်ရှိသူများက ပြန်လည်ရှင်းလင်းဖြေကြားကြသည်။

သူရိယနေဝန်းဂျာနယ်မှ ဦးမိုးဟိန်းက မြန်မာ-အမေရိကန် ဆက်ဆံရေးအခြေအနေနှင့် စပ်လျဉ်း၍ မေးမြန်းရာ ဒုတိယဝန်ကြီးက အမေရိကန်နှင့် ပြန်လည်ဆက်ဆံသည်မှာ မှန်ကန်ကြောင်း၊ လက်ရှိတွင် စင်ကာပူ၊ မြန်မာနှင့် ဂျပန်နိုင်ငံတို့တွင် စုစုပေါင်း (၃) ကြိမ် သက်ဆိုင်ရာအဖွဲ့အစည်းများမှ ပုဂ္ဂိုလ်များနှင့် တွေ့ဆုံဆွေးနွေးခဲ့ပြီးဖြစ်ကြောင်း မကြာသေးမီက အမေရိကန်နိုင်ငံခြားရေးဝန်ကြီးဌာနမှ ထုတ်ပြန်သည့် မြန်မာနိုင်ငံဆိုင်ရာ မဟာဗျူဟာအစီအစဉ်တွင် ရည်မှန်းချက် လေးခု ပါဝင်ကြောင်း၊ ပထမအချက်ဖြစ်သည့် မြန်မာနိုင်ငံမှအစပြုသော နိုင်ငံဖြတ်ကျော် မြို့မိုးခြောက်မှုများကို ကာကွယ်ရန်ဆိုသည့် အချက်နှင့်ပတ်သက်၍ မြန်မာနိုင်ငံအနေဖြင့် Zero Tolerance ကျင့်သုံးကာ အွန်လိုင်းလိမ်လည်မှု (Online Scam)နှင့် နိုင်ငံဖြတ်ကျော်မှုခင်းများကို ထိထိရောက်ရောက် အရေးယူဆောင်ရွက်နေသဖြင့် မိမိတို့မူဝါဒနှင့် ကိုက်ညီကြောင်း၊ ကျန်အချက်များမှာ ပို့ကုန် ကုန်သွယ်မှုလိုင်စေ့လျော့ချရန်၊ ငြိမ်းချမ်းရေး အစီအစဉ်နှင့် ဒေသတွင်းသြဇာလွှမ်းမိုးမှု တိုးမြှင့်၍ အမေရိကန်နိုင်ငံနှင့် ထိတွေ့ဆက်ဆံမှုများ တိုးချဲ့ဆောင်ရွက်ရန်တို့ဖြစ်ကြောင်း။

အမေရိကန်နိုင်ငံသည် အမျိုးသားအကျိုးစီးပွား (National Interest) အတွက် ဆောင်ရွက်သကဲ့သို့ မြန်မာနိုင်ငံသည်လည်း အချုပ်အခြာအာဏာပိုင်နိုင်ငံဖြစ်သဖြင့် မိမိတို့၏ အမျိုးသားအကျိုးစီးပွားကို ရှေးရှုကာ နှစ်ဖက်အကျိုးရှိစေမည့် (Win-Win Situation) ကိစ္စရပ်အားလုံးကို ပူးပေါင်းဆောင်ရွက်သွားမည်ဖြစ်ကြောင်း၊ နိုင်ငံတော်သမ္မတကြီး၏ မိန့်ခွန်းတွင် ပါဝင်သည့်အတိုင်း မည်သည့်နိုင်ငံကိုမျှ ရန်သူအဖြစ်သဘောမထားဘဲ မိတ်ဝတ်မပျက် ဆက်ဆံလျက်ရှိရာ အမေရိကန်သည်လည်း မိတ်ဆွေနိုင်ငံဖြစ်သဖြင့် နှစ်နိုင်ငံအကျိုးရှိမည့် ကိစ္စရပ်များတွင် ပူးပေါင်းဆောင်ရွက်ရန် အသင့်ရှိကြောင်း။

ငြိမ်းချမ်းရေးကိစ္စနှင့် ပတ်သက်၍ ပြည်ပနိုင်ငံတစ်ခုအနေဖြင့် မြန်မာနိုင်ငံ၏ သမိုင်းကြောင်းနှင့် မြေပြင်အခြေအနေကို မည်မျှသိရှိထားသည်ကို မသိရှိသော်လည်း ပူးပေါင်းဆောင်ရွက်မှုများတွင် မြန်မာနိုင်ငံအနေဖြင့် မြန်မာနိုင်ငံနှင့်ကိုက်ညီသည့် နည်းလမ်းများဖြင့်သာ နိုင်ငံခြားမာစရပ်တည် ဆောင်ရွက်သွားမည်ဖြစ်ကြောင်း၊ ပိတ်ဆို့အရေးယူမှု (Sanction) များရပ်သိမ်း၍ အတူပူးပေါင်းဆောင်ရွက်နိုင်ပါက ပြည်သူများ၏ လူနေမှုအဆင့် အတန်းနှင့် နိုင်ငံဖွံ့ဖြိုးတိုးတက်ရေးကို များစွာအထောက်အကူပြုနိုင်မည်ဖြစ်ကြောင်း၊ လက်ရှိတွင် တွေ့ဆုံဆွေးနွေးမှုများ ပြုလုပ်နေသည်မှာ မှန်ကန်ပြီး နှစ်ဖက်အကျိုးရှိရေး ပူးပေါင်းဆောင်ရွက်ရန် အသင့်ရှိကြောင်း ဖြေကြားသည်။

Myanmar Hard Talkမှ ဦးဥက္ကာက ပြည်နယ်အညီများပြောင်းလဲရန် ရှိ/မရှိ၊ အမျိုးသားညီလာခံတစ်ရပ် ပေါ်ပေါက်လာနိုင်ခြေ ရှိ၊ မရှိနှင့် စပ်လျဉ်း၍ မေးမြန်းရာ ဒုတိယဝန်ကြီးက NCA နှစ်ပတ်လည် ဖွင့်ပွဲမိန့်ခွန်းတွင် နိုင်ငံတော်သမ္မတကြီး ထည့်သွင်းပြောကြားခဲ့သည့် ရည်ရွယ်ချက်မှာ မြန်မာနိုင်ငံတွင် တိုင်းရင်းသားလူမျိုးပေါင်းစုံ ပျံ့နှံ့နေထိုင်လျက်ရှိရာ ပြည်နယ်များသည် ယင်းပြည်နယ်အတွင်း နေထိုင်သူအားလုံးကို ကိုယ်စားပြုသင့်ကြောင်း၊ လူမျိုးတစ်မျိုးတည်း၏ အမည်ဖြစ်နေပါက အခြားလူမျိုးများအတွက် တစ်မျိုးဖြစ်နေနိုင်ကြောင်း၊ ဥပမာအားဖြင့် ရှမ်းပြည်နယ်တွင် ရှမ်းလူမျိုး ၃၅ ရာခိုင်နှုန်းခန့်နှင့် ကချင်ပြည်နယ်တွင် ကချင်လူမျိုး ၃၉ ရာခိုင်နှုန်းခန့်သာ နေထိုင်ပြီး အခြားတိုင်းရင်းသားများနှင့်အတူ နေထိုင်ကြသဖြင့် ပြည်နယ်အတွင်း နေထိုင်သူများ၏ ဆန္ဒအပေါ်မူတည်၍ အားလုံးကို ကိုယ်စားပြုသည့် အမည်ပြောင်းလဲရန် အကြံပြုခဲ့ခြင်းသာဖြစ်ကြောင်း။

ယင်းကိစ္စသည် အမည်ပြောင်းလဲခြင်းသာဖြစ်သည့်အတွက် ၂၀၀၈ ဖွဲ့စည်းပုံအခြေခံဥပဒေကို ပြင်ဆင်ရန် မလိုအပ်ကြောင်း၊ ဖွဲ့စည်းပုံအခြေခံဥပဒေ ပုဒ်မ ၉ (ဂ) အရ အမည်ပြောင်းလဲနိုင်သည်ဟု ပြဋ္ဌာန်းထားပြီးဖြစ်ရာ ယင်းကိစ္စအတွက် အမျိုးသားညီလာခံ ခေါ်ယူရန် မလိုအပ်ကြောင်း၊ လက်ရှိနိုင်ငံ၏ ဖွဲ့ဖြိုးရေးကာလတွင် အခြားလုပ်ဆောင်စရာ လုပ်ငန်းများစွာ ရှိနေသေးကြောင်း ဖြေကြားသည်။

ဟိတ်းသစ္စာဂျာနယ်မှ ဒေါ်ခိုင်စံပယ်ဦးက နိုင်ငံအတွင်း ရာဇဝတ်မှုများနှင့် တရားဥပဒေစိုးမိုးရေး လုပ်ငန်းစဉ်များနှင့်စပ်လျဉ်း၍ မေးမြန်းရာ ပြည်ထဲရေးဝန်ကြီးဌာနမှ တာဝန်ရှိသူတစ်ဦးက နိုင်ငံတော်တည်ငြိမ်အေးချမ်းရေး၊ တရားဥပဒေစိုးမိုးရေးနှင့် ပြည်သူတို့၏ လူမှုစီးပွားဘဝကို ထိခိုက်စေမည့် စိန်ခေါ်မှုများကို သက်ဆိုင်ရာဌာနများ အားလုံးနှင့် ပူးပေါင်း ကြိုးပမ်းဆောင်ရွက်လျက်ရှိကြောင်း၊ ထိုသို့ ဆောင်ရွက်ရာတွင် ဝန်ကြီးဌာနများသာမက ပြည်သူများအားလုံးကပါ အတူပူးပေါင်းပါဝင်ဆောင်ရွက်ကြရန် လိုအပ်ကြောင်း ဖြေကြားသည်။

Voice of Myanmar သတင်းဌာနမှ ဦးနေလင်းက ငြိမ်းချမ်းရေးလုပ်ငန်းစဉ်များနှင့် အဂတိလိုက်စားမှုတိုက်ဖျက်ရေးလုပ်ငန်းများ ဆောင်ရွက်နေမှု အခြေအနေနှင့် စပ်လျဉ်း၍ မေးမြန်းရာ ဒုတိယဝန်ကြီးက ပထမအချက်ဖြစ်သည့် ငြိမ်းချမ်းရေးလုပ်ငန်းစဉ်သည် အချိန်ကိုအတွင်း ဦးစီးနိုင်မည်မဟုတ်သော်လည်း နိုင်ငံတော်သမ္မတကြီးက ယခုအစိုးရသက်တမ်း (၅) နှစ်အတွင်း ထာဝရငြိမ်းချမ်းရေးရရှိအောင် ဆောင်ရွက်မည်ဖြစ်ကြောင်း၊ KIA အပါအဝင် အဖွဲ့အစည်းအားလုံးကို ဖိတ်ခေါ်ဆွေးနွေးလျက်ရှိကြောင်း၊ ၂၀၂၁ ခုနှစ် ပဋိပက္ခများနှင့် ကိုဗစ်ကာလတွင် အရှိန်လျော့သွားခဲ့သော်လည်း ယခုအခါ နေပြည်တော်၌သာမက သက်ဆိုင်ရာဒေသများအထိ သွားရောက်၍ ညှိနှိုင်းဆောင်ရွက်နေသဖြင့် အောင်မြင်မှုများ ရရှိနေပြီဖြစ်ကြောင်း၊ ဒုတိယအချက်ဖြစ်သည့် အဂတိလိုက်စားမှုတိုက်ဖျက်ရေးလုပ်ငန်းစဉ်များနှင့်စပ်လျဉ်း၍ ဝန်ကြီးဌာနနှင့် အဂတိလိုက်စားမှုတိုက်ဖျက်ရေးကော်မရှင်တို့က အရေးယူဆောင်ရွက်လျက်ရှိကြောင်း၊ အဂတိလိုက်စားမှုသည် ပေးသူနှင့် ယူသူနှစ်ဦးနှစ်ဖက်စလုံးကြောင့် ဖြစ်ပေါ်လာခြင်းဖြစ်ကြောင်း၊ မိမိလိုလားချက်ပြည့်ဝရန် လာဘ်ပေးခြင်းကို ထိန်းသိမ်းရန် လိုအပ်သကဲ့သို့ အစိုးရဘက်မှလည်း ထိရောက်စွာ အရေးယူခြင်းဖြင့် လျော့ကျသွားမည်ဖြစ်ကြောင်း ဖြေကြားသည်။

စာမျက်နှာ ၉ သို့ ☆



သူရိယနေဝန်းဂျာနယ်မှ ဦးမိုးဟိန်း



Myanmar Hard Talk မှ ဦးဥက္ကာ



ဟိတ်းသစ္စာဂျာနယ်မှ ဒေါ်ခိုင်စံပယ်ဦး



Voice of Myanmar News မှ ဦးနေလင်း



ကင်းထောက်သတင်းစုံဂျာနယ်မှ စောချစ်နိုင်



Union Politics News Agency မှ ဦးထူးမောင်မောင်

ဗုဒ္ဓဘာသာကလျာဏယုဝအသင်းကြီး(YMBA) မှ အပြည်ပြည်ဆိုင်ရာတရားရုံး (ICJ) ၏ ဆုံးဖြတ်ချက်များအပေါ် ပြင်းထန်စွာ ကန့်ကွက်ရှုတ်ချကြောင်း သဘောထားထုတ်ပြန်ကြေညာချက်

ဗုဒ္ဓဘာသာကလျာဏယုဝအသင်းကြီး (YMBA) သည် ၁၉၀၆ ခုနှစ်တွင် စတင်တည်ထောင်ခဲ့ပြီး ကိုလိုနီခေတ် လွတ်လပ်ရေးကြိုးပမ်းမှုကာလများမှစတင်၍ အမျိုးသားရေးစိတ်ဓာတ်အခြေခံ၊ ဘာသာသာသနာနှင့် ယဉ်ကျေးမှုအမွေအနှစ်များကို ကာကွယ်စောင့်ရှောက်ရာတွင် ရှေ့တန်းမှဦးဆောင်ပါဝင်ခဲ့သည့် သမိုင်းနောက်ခံအစဉ်အလာကြီးမားခဲ့သော အမျိုးသားရေးအဖွဲ့အစည်းကြီးဖြစ်ပါသည်။ ယခုအခါတွင် အပြည်ပြည်ဆိုင်ရာတရားရုံး (ICJ)၏ ၂၀၂၆ ခုနှစ်၊ နိုဝင်ဘာလ ၁၉ ရက်နေ့တွင် ချမှတ်ခဲ့သော ဆုံးဖြတ်ချက်များနှင့်စပ်လျဉ်း၍ နိုင်ငံတော်၏အမျိုးသားအကျိုးစီးပွားကာကွယ်မှုအတွက် ရှေးရှုပြီး အောက်ပါအတိုင်း သဘောထားထုတ်ပြန်ကြေညာအပ်ပါသည်-

(က) ရခိုင်ပြည်နယ် မြောက်ပိုင်းအရေးကိစ္စသည် မြန်မာနိုင်ငံ၏ ပြည်တွင်းရေးအား ဝင်ရောက်စွက်ဖက်ခြင်းလုယက်ရန် ရည်ရွယ်ပြီး ဆောင်ရွက်လာခြင်းအပေါ် (လုံး၀) လက်မခံပါကြောင်း။

(ခ) ပြည်ပအဖွဲ့အစည်းအချို့နှင့် မီဒီယာများ၏ နိုင်ငံရေးအရသွေးထိုးလှုံ့ဆော်မှုများအပေါ် ဂရိဘီယာနိုင်ငံအား ကြားခံတရားလိုအဖြစ် အသုံးချပြီး မြန်မာနိုင်ငံအား ကမ္ဘာ့အလယ်တွင် ပုံရိပ်ထိခိုက်လာစေရေး ဖန်တီးပုံဖော်ခြင်းသာဖြစ်၍ (လုံး၀)လက်မခံပါကြောင်း။

(ဂ) ICJ သည် နိုင်ငံတကာဥပဒေဆိုင်ရာစံနှုန်းများနှင့်အညီ ပကတိအရှိတရားနှင့် သမိုင်းကြောင်းဆိုင်ရာ အထောက်အထားများကို ဓမ္မဓိဋ္ဌာန်ကျကျ စိစစ်သုံးသပ်ရမည့်အစား မြန်မာနိုင်ငံ၏ တရား၀င်တိုင်းရင်းသားလူမျိုးစုစာရင်းတွင် မပါ၀င်ဘဲ လုပ်ကြံဖန်တီးထားသည့် လူမျိုးအမည်နာမတစ်ရပ်ကို အသိအမှတ်ပြုသုံးနှုန်း၍ ဆုံးဖြတ်ချက်ချမှတ်ခဲ့ခြင်းသည် တရားစီရင်ရေးဆိုင်ရာ ဘက်မလိုက်မှုနှင့် တိကျမှန်ကန်မှုတို့ကို မျက်ကွယ်ပြုရာ ရောက်ရှိနေခြင်းကြောင့် (လုံး၀) လက်မခံပါကြောင်း။

(ဃ) ရခိုင်ပြည်နယ်မြောက်ပိုင်းဒေသတွင် ARSA အစွန်းရောက်အကြမ်းဖက်အဖွဲ့များက မိမိ လုံခြုံရေးတပ်ဝန်းများအား အလစ်အငိုက်၀င်ရောက် တိုက်ခိုက်မှုများနှင့် ဒေသခံတိုင်းရင်းသားများ၊ ဟိန္ဒူဘာသာဝင်များအပေါ် ရက်စက်စွာသတ်ဖြတ်ခဲ့သည့် ဖြစ်စဉ်အမှန်များကို ခိုင်လုံသော သက်သေအထောက်အထားများဖြင့် ICJ တွင် ချေပတင်ပြခဲ့သော်လည်း တရားရုံးက လျစ်လျူရှုခဲ့ခြင်းသည် တရားမျှတမှုကင်းမဲ့သော လုပ်ရပ်ဖြစ်နေခြင်းကြောင့် (လုံး၀) လက်မခံပါကြောင်း။

(င) မြန်မာနိုင်ငံအနေဖြင့် နေရပ်စွန့်ခွာသွားသူများအား ပြန်လည်စိစစ်လက်ခံနိုင်ရေးအတွက် တစ်ဖက်နိုင်ငံနှင့် သဘောတူညီချက်ရရှိရေး အစဉ်တစိုက် ကြိုးပမ်းညှိနှိုင်းဆောင်ရွက်မှုများရှိနေသော်လည်း မိမိနိုင်ငံအတွင်း တရား၀င်မှတ်ပုံတင်ထားခြင်းမရှိသည့် IIMM နှင့် FFM ကဲ့သို့သော အဖွဲ့အစည်းများ၏ တစ်ဖက်သတ်စွပ်စွဲပြုစုထားသော အချက်အလက်များကိုသာ ကိုးကား၍ ဆုံးဖြတ်ချက်ချမှတ်ခဲ့ခြင်းသည် ပကတိအခြေအနေမှန်နှင့်ကင်းကွာနေသည့်ဆုံးဖြတ်ချက်များဖြစ်ခြင်းကြောင့် (လုံး၀) လက်မခံပါကြောင်း။

သို့ဖြစ်ပါ၍ အပြည်ပြည်ဆိုင်ရာတရားရုံး (ICJ) အနေဖြင့် နိုင်ငံတကာဥပဒေဆိုင်ရာ တရားမျှတမှုစံနှုန်းများကို အခြေခံခြင်းမရှိဘဲ တစ်ဖက်သတ် နိုင်ငံရေးပယောဂများ လွှမ်းမိုးနေသည့် ဘက်လိုက်သော ဆုံးဖြတ်ချက်များအား ဗုဒ္ဓဘာသာကလျာဏယုဝအသင်းကြီး (YMBA) အနေဖြင့် ပြင်းထန်စွာ ကန့်ကွက်ရှုတ်ချပါကြောင်း သဘောထားထုတ်ပြန်ကြေညာအပ်ပါသည်။

ဗုဒ္ဓဘာသာကလျာဏယုဝအသင်းကြီး(YMBA)



ပေါ်ပြူလာသတင်းအေဂျင်စီမှ ဦးမြတ်ခိုင်



Top Phoenix ဂျာနယ်မှ ဦးသူရအောင်



New History for People (NHP) သတင်းဌာနမှ ဦး၀င်းဦး



Public Echo Online Media မှ ဒေါ်ခက်နှင်းစု



Branded Myanmar Agency မှ ဦးထွန်းလင်းထက်



Queen For Peace သတင်းအေဂျင်စီမှ ဒေါ်မျိုးပပဖြိုးဝေလွင်

☆ စာမျက်နှာ ၈ မှ

ထို့အတူ အဂတိလိုက်စားမှုတိုက်ဖျက်ရေးကော်မရှင်မှ တာ၀န်ရှိသူတစ်ဦးက ကော်မရှင်အနေဖြင့် တားဆီးကာကွယ်ခြင်း၊ စုံစမ်းစစ်ဆေးခြင်းနှင့် အသိပညာပေးခြင်း လုပ်ငန်းများကို ဥပဒေ၊ နည်းဥပဒေများနှင့်အညီ ဆောင်ရွက်လျက်ရှိကြောင်း၊ အများပြည်သူဝန်ဆောင်မှုရယူရာတွင် တုံ့ပြန်ဖြေကြားနိုင်ရန် Short Code လေးလုံးစနစ် (Public Feedback Programme – PFP) နှင့် အဂတိလိုက်စားနိုင်ခြေအန္တရာယ်ရှိမှုဆန်းစစ်ခြင်း (Corruption Risk Assessment – CRA) တို့ကို အကောင်အထည်ဖော် ဆောင်ရွက်လျက်ရှိကြောင်း၊ စီးပွားရေးလုပ်ငန်းရှင်များ၊ ဝန်ထမ်းများ၊ ပြည်သူများအားလုံးက ပူးပေါင်းဆောင်ရွက်ကြရန် လိုအပ်ကြောင်း ဖြေကြားသည်။

ဆက်လက်၍ ဒုတိယဝန်ကြီးက ဝန်ကြီးဌာနအလိုက် အဂတိလိုက်စားမှုနှင့် အာဏာအလွဲသုံးစားပြုလုပ်မှုများကို အရေးယူဆောင်ရွက်ထားသည့် ဖြစ်စဉ်များစွာ ရှိကြောင်း၊ သတင်းမီဒီယာများအနေဖြင့် အဂတိလိုက်စားမှုတိုက်ဖျက်ရေးလုပ်ငန်းစဉ်များကို ပြည်သူများ ကျယ်ကျယ်ပြန့်ပြန့် သိရှိရန် ပိုင်းဝန်းအသိပညာပေး ဆောင်ရွက်စေလိုကြောင်း ဖြည့်စွက်ပြောကြားသည်။

ကင်းထောက်သတင်းစုဂျာနယ်မှ စောချစ်နိုင်က KNU၊ KNLA နှင့် PDF အမည်ခံ အကြမ်းဖက်သောင်းကျန်းသူများက မြန်မာ-ထိုင်း နှစ်နိုင်ငံ ချစ်ကြည်ရင်းနှီးမှုကို ထိခိုက်စေရန် ရည်ရွယ်လုပ်ဆောင်နေမှုများအပေါ် မည်သို့တုံ့ပြန်ဆောင်ရွက်သွားမည်ကို သိရှိလိုကြောင်း မေးမြန်းရာ ပြည်သူ့ဆက်ဆံရေးနှင့် စိတ်ဓာတ်စစ်ဆင်ရေး ညွှန်ကြားရေးမှူးရုံးမှ တာ၀န်ရှိသူတစ်ဦးက လွတ်လပ်၍ တက်ကြွပြီး ဘက်မလိုက်သော နိုင်ငံခြားရေးမူ၀ါဒ၊ ဗြိမ်းချမ်းစွာ အတူယှဉ်တွဲနေထိုင်ရေးမူများနှင့်အညီ အိမ်နီးချင်းနိုင်ငံများနှင့် ဆက်ဆံရေးကို အထူးအလေးထား ဆောင်ရွက်လျက်ရှိကြောင်း၊ KNU၊ KNLA နှင့် NUG၊ CRPH လက်ဝဲ PDF အကြမ်းဖက်အဖွဲ့များသည် အကြမ်းဖက်အားပေးမီဒီယာအချို့နှင့် ပူးပေါင်း၍ မြန်မာ-ထိုင်းချစ်ကြည်ရေးကို ထိခိုက်စေရန် ရည်ရွယ်လုပ်ဆောင်နေမှုများနှင့် ပတ်သက်၍ နိုဝင်ဘာလ ၃ ရက်တွင် တရား၀င်ထုတ်ပြန်ချက် ထုတ်ပြန်ခဲ့ပြီးဖြစ်ကြောင်း၊ မြန်မာ့တပ်မတော်နှင့် ထိုင်းဘုရင့်တပ်မတော်တို့အကြား ကာလရှည်မိတ်ဖက်ချစ်ကြည်ရင်းနှီးမှုရှိပြီး နယ်စပ်ဒေသ တည်ငြိမ်အေးချမ်းရေးနှင့် လုံခြုံရေးလုပ်ငန်းများကို အစဉ်တစိုက် ပူးပေါင်းဆောင်ရွက်လျက်ရှိကြောင်း။

အွန်လိုင်းမီဒီယာများမှတစ်ဆင့် ပြည်သူလူထုအထင်အမြင်လွဲမှားစေရန် သတင်းတု/သတင်းမှားများဖြန့်ဝေနေမှုကို တုံ့ပြန်လျက်ရှိသကဲ့သို့ နယ်စပ်ဒေသပြဿနာများ ဖြေရှင်းရန် သက်ဆိုင်ရာကော်မတီအစည်းအဝေးများကို ပုံမှန်ကျင်းပလျက်ရှိကြောင်း၊ ပြီးခဲ့သည့် ၂၀၂၆ ခုနှစ် သြဂုတ် ၁၉ ရက်နှင့် ၂၁ ရက်တို့တွင် တပ်မတော်ကာကွယ်ရေးဦးစီးချုပ် ဗိုလ်ချုပ်ကြီးရဲ၀င်းဦးနှင့် ထိုင်းဘုရင့်တပ်မတော်ကာကွယ်ရေးဦးစီးချုပ်တို့ နယ်စပ်ဒေသဆိုင်ရာကိစ္စရပ်များကို ပွင့်ပွင့်လင်းလင်း တွေ့ဆုံဆွေးနွေးခဲ့ကြကြောင်း၊ မြန်မာ-ထိုင်း နှစ်နိုင်ငံသည် မဟာဗျူဟာမြောက် မိတ်ဖက်နိုင်ငံများဖြစ်သည်နှင့်အညီ အခြားနိုင်ငံ၏ အချုပ်အခြာအာဏာကို ထိပါးစေမည့် အပြုအမူမျိုး လုံး၀ပြုလုပ်မည်မဟုတ်ဘဲ နှစ်နိုင်ငံတပ်မတော်နှစ်ရပ်အကြား ဆက်ဆံရေးကောင်းမွန်နိုင်မှာလျက်ရှိကြောင်း ဖြေကြားသည်။

Union Politics News Agency မှဦးထူးမောင်မောင် က လက်ရှိအစိုးရလက်ထက် ငြိမ်းချမ်းရေးလုပ်ငန်းစဉ်များဆောင်ရွက်ရာတွင် NCA နှင့်အပြင် အကောင်အထည်ဖော်မည့် မူ၀ါဒ၊ လုပ်ငန်းစဉ်များ ရှိ၊ မရှိနှင့် အချို့ဒေသများတွင် ဖွဲ့စည်းပုံအခြေခံဥပဒေကို ကျော်လွန်၍ နယ်မြေချဲ့ထွင်နေသည့်ကိစ္စရပ်နှင့် စပ်လျဉ်း၍ မေးမြန်းရာ ဒုတိယဝန်ကြီးက အခြားလမ်းကြောင်းသစ်မရှိကြောင်း၊ NCA လမ်းကြောင်းအတိုင်းသာ ဆက်လက်ဆောင်ရွက်သွားမည်ဖြစ်ကြောင်း၊ NCA သည် အပစ်အခတ်ရပ်စဲရေးတစ်ခုတည်းအတွက်မဟုတ်ဘဲ ဒီမိုကရေစီနှင့် ဖက်ဒရယ်စနစ်ကို အခြေခံသည့် ပြည်ထောင်စုတည်ဆောက်ရေးအခင်းအကျင်းများ ပါဝင်ပြီး တိုင်းရင်းသားလက်နက်ကိုင်အဖွဲ့များ၊ နိုင်ငံရေးပါတီများနှင့် နိုင်ငံတကာသံတမန်များ ပါဝင်သဘောတူထားသည့် စာချုပ်ဖြစ်ကြောင်း၊ ယခုအခါ အရိုန်အဟုန်ဖြင့် ပြန်လည်ဆောင်ရွက်နေသဖြင့် NCA လမ်းကြောင်းမှတစ်ဆင့် နိုင်ငံရေးနည်းလမ်းဖြင့်သာ အဖြေရှာသွားမည်ဖြစ်ကြောင်း၊ ဖွဲ့စည်းပုံအခြေခံဥပဒေကို ကျော်လွန်၍ နယ်မြေချဲ့ထွင်နေသည့်အနေအထားမျိုးသော်လည်း NCA လမ်းကြောင်းမှတစ်ဆင့် ပြန်လည်ညှိနှိုင်းသွားမည်ဖြစ်ပြီး မိမိတို့အနေဖြင့် ၂၀၀၈ ဖွဲ့စည်းပုံအခြေခံဥပဒေအတိုင်းသာ နိုင်ငံခိုင်မာမာ ရပ်တည်ဆောင်ရွက်သွားမည်ဖြစ်ကြောင်း ဖြေကြားသည်။

ပေါ်ပြူလာသတင်းအေဂျင်စီမှ ဦးမြတ်ခိုင်က မြန်မာနိုင်ငံ၏ နိုင်ငံရေးရေချိန် အနိမ့်အမြင့်သည် မည်သည့်အခြေအနေအပေါ် မူတည်နေသည်နှင့် အပြည်ပြည်ဆိုင်ရာတရားရုံး (ICJ) ၏ ဆုံးဖြတ်ချက်အပေါ် နိုင်ငံတော်သမ္မတကြီး၏ သဘောထားကို သိရှိလိုကြောင်းမေးမြန်းရာ ဒုတိယဝန်ကြီးက ပထမမေးခွန်းနှင့်စပ်လျဉ်း၍ မြန်မာနိုင်ငံသည် အချုပ်အခြာအာဏာပိုင်နိုင်ငံဖြစ်သဖြင့် နိုင်ငံရေးရေချိန်သည် မည်သည့်ပြည်ပအင်အားစုအပေါ်တွင်မျှ မူတည်ခြင်းမရှိဘဲ မိမိတို့နိုင်ငံအတွင်းရှိ ပြည်သူများ၏ စည်းလုံးညီညွတ်မှုနှင့် ကြံ့ကြံခံနိုင်စွမ်းအပေါ်တွင်သာ မူတည်ကြောင်း၊ အိမ်နီးချင်းနိုင်ငံများနှင့် စီးပွားရေး အင်အားကြီးနိုင်ငံများ၏ ပိတ်ဆို့မှုများကြောင့် သက်ရောက်မှုအနည်းငယ်ရှိနိုင်သော်လည်း ပြည်သူလူထုအပေါ်တွင်သာ အဓိကမူတည်ကြောင်း။

ဒုတိယမေးခွန်းဖြစ်သည့် ICJ ကိစ္စနှင့် စပ်လျဉ်း၍ မြန်မာနိုင်ငံအနေဖြင့် ပြီးခဲ့သည့် ခုနှစ်နှစ်ကတည်းက မတရားစွပ်စွဲခဲ့ရမှုအပေါ် နိုင်ငံတကာစံနှုန်းများနှင့်အညီ စနစ်တကျ ဖြေရှင်းခြင်းနှင့် ကြားဖြတ်အဓိန့်များကို လိုက်နာခြင်းတို့ကို အကောင်းဆုံးဆောင်ရွက်ခဲ့ကြောင်း၊ ယမန်နေ့က ထွက်ပေါ်လာသည့် ဆုံးဖြတ်ချက်တွင် တရားသူကြီး (၁၅) ဦးအနက် ကိုးဦးက သဘောတူပြီး ခြောက်ဦးက သဘောမတူခဲ့သဖြင့် တညီတညွတ်တည်း ဆုံးဖြတ်ချက်မဟုတ်ဘဲ မျှတမှုမရှိကြောင်း၊ တရားရုံးဆုံးဖြတ်ချက် စာမျက်နှာ ၁၈၆ မျက်နှာနှင့် တရားသူကြီးများ၏ စီရင်ချက် စာမျက်နှာ ၂၆၉ မျက်နှာတို့ကို ဥပဒေကြောင်းအရ အချိန်ယူလေ့လာရဦးမည်ဖြစ်ကြောင်း၊ ယမန်နေ့ကပင် ကမ္ဘာ့ထိပ်သီးခေါင်းဆောင်သုံးဦး တွေ့ဆုံဆွေးနွေးခဲ့ကြကြောင်း၊ အမေရိကန်အနေဖြင့် ICC နှင့် နိုင်ငံတကာအဖွဲ့အစည်းများအနေဖြင့် တရားစီရင်ပိုင်ခွင့် အာဏာကို အလွဲသုံးစားမပြုလုပ်သင့်ကြောင်းနှင့် ICJ ၏ မြန်မာနိုင်ငံဆိုင်ရာ ဆုံးဖြတ်ချက်ကို လေ့လာသုံးသပ်နေပြီး နိုင်ငံရေးအရအသုံးမပြုသင့်ကြောင်းကို ထုတ်ပြန်ခဲ့ကြောင်း ဖြေကြားသည်။

Top Phoenix ဂျာနယ်မှ ဦးသူရအောင်က ဟံသာ၀တီအပြည်ပြည်ဆိုင်ရာလေဆိပ် စီမံကိန်းနှင့် စပ်လျဉ်း၍ မေးမြန်းရာ ပို့ဆောင်ရေး၀န်ကြီးဌာနမှ တာ၀န်ရှိသူတစ်ဦးက ရန်ကုန်လေဆိပ်၏ မြေနေရာတိုးချဲ့ရန်အခက်အခဲကြောင့် ၁၉၉၄ ခုနှစ်ကတည်းက ဟံသာ၀တီလေဆိပ်စီမံကိန်းကို လျာထားစီမံဆောင်ရွက်ခဲ့ကြောင်း၊ လက်ရှိတွင် စီမံကိန်းအတွက် ဒုတိယသမ္မတ (၁) ဥက္ကဋ္ဌအဖြစ်ပါ၀င်ပြီး အဖွဲ့၀င် (၁၅) ဦးဖြင့်

စာမျက်နှာ ၁၀ သို့ ☆

☆ စာမျက်နှာ ၉ မှ

ဦးဆောင်ကော်မတီကို ၂၀၂၆ ခုနှစ် စက်တင်ဘာလ ၂၃ ရက်တွင် ဖွဲ့စည်းခဲ့ပြီးဖြစ်ကြောင်း၊ လာမည့် ဒီဇင်ဘာလအတွင်း ဦးဆောင်ကော်မတီပထမအကြိမ် အစည်းအဝေးကျင်းပရန် စီစဉ်ထားပြီး အစည်းအဝေး ပြုလုပ်ပြီးမှသာ စတင်မည့်အချိန်ကာလနှင့် ဆောင်ရွက်မည့် မူဝါဒလမ်းစဉ်အသေးစိတ်ကို သိရှိနိုင်မည် ဖြစ်ကြောင်း ဖြေကြားသည်။

New History for People (NHP) သတင်းဌာနမှ ဦးဝင်းဦးက ယာယီနေရပ်စွန့်ခွာပြည်သူများ ကြုံတွေ့နေရသည့်အခက်အခဲများအပေါ် ဖြည့်ဆည်းဆောင်ရွက်ပေးနေမှုနှင့် နေရပ်ပြန်နိုင်ရေး ဆောင်ရွက်လျက်ရှိသည့် အခြေအနေနှင့်စပ်လျဉ်း၍ မေးမြန်းရာ ဒုတိယဝန်ကြီးက ၂၀၂၅ ခုနှစ် ဇန်နဝါရီလမှ ဒီဇင်ဘာလအထိ တစ်နှစ်တာကာလအတွင်း နေရပ်စွန့်ခွာပြည်သူများကို စာရင်းကောက်ယူ၍ တစ်လလျှင် တစ်ဦးကို ငွေကျပ်(၂၀၀၀၀)နှုန်းဖြင့် လူမှုဝန်ထမ်း၊ ကယ်ဆယ်ရေးနှင့် ပြန်လည်နေရာချထားရေး ဝန်ကြီးဌာနမှ စုစုပေါင်း ငွေကျပ် ၁၃၅ ဘမ ၄၀၂ ဘီလီယံထောက်ပံ့ပေးခဲ့ကြောင်း၊ ရန်ကုန်တိုင်းဒေသကြီးတွင် စာရင်းကောက်ယူ၍ အခြေခံစားသောက် ကုန်ငါးမျိုး ထောက်ပံ့ပေးခြင်းအတွက် ငွေကျပ်သန်း ၁၀၀၀ ထောက်ပံ့ပေးခဲ့ပါကြောင်း၊ ထို့ပြင် နိုင်ငံတော်အစိုးရအနေဖြင့် သက်ဆိုင်ရာ တိုင်းဒေသကြီးနှင့် ပြည်နယ်အလိုက် ပြန်လည်ထူထောင်ရေးလုပ်ငန်းများ ဆောင်ရွက်ရာတွင် ငွေကျပ်သန်း ၃၀၀၀၀ ကျော်ဖြင့် ဆောင်ရွက်ပေးလျက်ရှိကြောင်း ဖြေကြားသည်။

ဆက်လက်၍ လူမှုဝန်ထမ်း၊ ကယ်ဆယ်ရေးနှင့် ပြန်လည်နေရာချထားရေးဝန်ကြီးဌာနမှ တာဝန်ရှိသူ တစ်ဦးက တိုင်းရင်းသားပြည်သူများနှင့် ယာယီနေရပ်စွန့်ခွာပြည်သူများကို ထောက်ပံ့မှုများ ဆောင်ရွက်ပေးလျက်ရှိကြောင်း၊ လက်ရှိတွင် သက်ဆိုင်ရာ နေရပ်များသို့ ပြန်လည်နေထိုင်ကြသည့် ပြည်သူများကို မိမိတို့ဝန်ကြီးဌာနအပါအဝင် သက်ဆိုင်ရာ ဝန်ကြီးဌာနများအလိုက် ဆောင်ရွက်ပေးလျက်ရှိကြောင်း၊ ယာယီနေရပ်စွန့်ခွာ ပြည်သူများအနေဖြင့် နေရပ်ဒေသသို့ မပြန်နိုင်သေးပါက သက်ဆိုင်ရာ တိုင်းဒေသကြီးနှင့် ပြည်နယ်များမှ မြို့နယ်၊ ခရိုင် အုပ်ချုပ်ရေးမှူးများ၊ အုပ်ချုပ်ရေးအဖွဲ့အစည်းများနှင့် လူမှုဝန်ထမ်း၊ ကယ်ဆယ်ရေးနှင့် ပြန်လည်နေရာချထားရေးဝန်ကြီးဌာန၏ ရုံးများကို ဆက်သွယ်အကူအညီတောင်းခံနိုင်ပါကြောင်း ဖြေကြားသည်။

Public Echo Online Media မှ ဒေါ်ခက်နှင်းစုက လက်နက်ကိုင်ပဋိပက္ခကြောင့် အိမ်ထောင်ဦးစီးဆုံးရှုံးခဲ့ရသည့် အမျိုးသမီးများနှင့် ကလေးသူငယ်များ၏ ဘဝရပ်တည်ရေးနှင့် အလုပ်အကိုင်ရရှိရေးအတွက် နိုင်ငံတော်အနေဖြင့် မည်သို့ စီမံဆောင်ရွက်ထားရှိသည်ကို သိရှိလိုကြောင်း မေးမြန်းရာ ဒုတိယဝန်ကြီးက မိသားစုဝင်ဆုံးရှုံးသွားသူများ ဆက်လက်ရပ်တည်နိုင်ရေးအတွက် အဓိကအားဖြင့် ပညာရေးနှင့်ကျန်းမာရေးဗဟိုဂိုက်စေရန် ကလေးငယ်များ၏ ဘဝလုံခြုံမှုရှိစေရန် လူမှုဝန်ထမ်း၊ ကယ်ဆယ်ရေးနှင့် ပြန်လည်နေရာချထားရေးဝန်ကြီးဌာနက ဦးစီးဆောင်ရွက်ပေးနေကြောင်း၊ လူမှုဝန်ထမ်း၊ဦးစီးဌာနအနေဖြင့် မိဘဆုံးရှုံးသွားသည့်ကလေးများ၊ မိဘမဲ့ကလေးများနှင့် ကာကွယ်စောင့်ရှောက်မှု လိုအပ်နေသည့် ကလေးငယ်များကို ကလေးပြုစုရေးစင်တာရှစ်ခုသို့ စောင့်ရှောက်ပေးလျက်ရှိကြောင်း၊ အသက် ၁၀ နှစ်နှင့်အထက် ကလေးများကို မူလတန်းပညာပြီးဆုံးသည်အထိ သင်ကြားပေးလျက်ရှိပြီး အသက် ၁၂ နှစ်ပြည့်ပြီးသည့် ကလေးများအတွက် သင်တန်းကျောင်းများဖွင့်လှစ်ကာ အတန်းပညာနှင့် အသက်မွေးဝမ်းကျောင်းပညာများ သင်ကြားပေးလျက်ရှိကြောင်း၊ လူမှုကာကွယ်ရေး မဟာဗျူဟာစီမံချက်အရ ရပ်ရွာအတွင်းရှိ အရင်းအမြစ်များနှင့် ချိတ်ဆက်ကာ ပညာသင်စရိတ်နှင့် ကျန်းမာရေးစရိတ် စသည်တို့ ရရှိစေရန် ဆောင်ရွက်ပေးလျက်ရှိကြောင်း ဖြေကြားသည်။

ထို့အတူ ပြည်သူ့ဆက်ဆံရေးနှင့် စိတ်ဓာတ်စစ်ဆင်ရေးညွှန်ကြားရေးမှူးရုံးမှ တာဝန်ရှိသူတစ်ဦးက စစ်ဆင်ရေးတာဝန်ထမ်းဆောင်စဉ် ကျဆုံးခဲ့သည့် စစ်သည်များ၏ မိသားစုဝင်များအတွက် ရာထူးအဆင့်တိုးမြှင့်ပေးခြင်း၊ အခမဲ့ဆေးကုသခွင့်ပေးခြင်း၊ ပညာသင်ထောက်ပံ့ကြေးချီးမြှင့်ခြင်း၊ စစ်မှုထမ်း၏ အသက်အရွယ်မရွေး အမွေခံများအား နှောက်ဆုံးထိတ် မူရင်းလစာ၏ ၇၀ ရာခိုင်နှုန်းကို အိမ်ထောင်စုဝင် အထူးအငြိမ်းစားလစာအဖြစ် ခံစားခွင့်ပြုခြင်း၊ တရားဝင် သို့မဟုတ် မှတ်တမ်းဝင်ကလေးအတွက် နောက်ဆုံးထုတ်မူရင်းလစာ၏ သတ်မှတ်ရာခိုင်နှုန်း အတိုင်း ကလေးစရိတ်နှင့် ကျောင်းစတက်သည့်ရက် မှစ၍ လစဉ်ပညာသင်စရိတ်များ ခံစားခွင့်ပြုခြင်း၊ သေဆုံးမှုဆုကြေးနှင့် ကရုဏာကြေးများ ခံစားခွင့်ပြုခြင်း၊ အိမ်ရာအခမဲ့နေထိုင်ခွင့်ပြုခြင်း၊ ဘွဲ့ထူးဂုဏ်ထူးချီးမြှင့်ခြင်းနှင့် အလုပ်အကိုင်ရှာဖွေပေးခြင်းတို့ကို လုပ်ထုံးလုပ်နည်းများနှင့်အညီ အကျိုးခံစားခွင့်များ ရရှိစေရန် ဆောင်ရွက်ပေးလျက်ရှိကြောင်း ဖြေကြားသည်။

Branded Myanmar Agency မှ ဦးထွန်းလင်းထက်က နိုင်ငံတော်သမ္မတ၏ ပညာရေးကဏ္ဍမြှင့်တင်ရေး အတွက် နိုင်ငံတော်အဆင့် ပညာရေးဖိုရမ်ကျင်းပရန် အစီအစဉ်ရှိမရှိ၊ ပညာရေးကဏ္ဍ ပြုပြင်ပြောင်းလဲရေး ဆိုင်ရာ ရှေ့လုပ်ငန်းစဉ်နှင့် အချိန်ကာလ သတ်မှတ်ချက်ကို အများပြည်သူသို့ အသိပေးထုတ်ပြန်ရန် ရှိ/မရှိနှင့်စပ်လျဉ်း၍ မေးမြန်းရာ ဒုတိယဝန်ကြီးက နိုင်ငံတော်အစိုးရအနေဖြင့် ပညာရေးကဏ္ဍကို အပြည့်အဝအားပေးမြှင့်တင်နေပြီး မူလတန်းပညာရေးမှ အခြေခံ KG+9 အထိ တိုးမြှင့်ခြင်း၊ Polytechnic ကျောင်းများ အဆင့်မြှင့်တင်ခြင်း၊ အင်ဂျင်နီယာသိပ္ပံကျောင်းများကို တက္ကသိုလ်များအဖြစ် တိုးမြှင့်ရန် ဆွေးနွေးခြင်းနှင့် ပညာသင်ဆုပေးအပ်ခြင်းတို့ကို တစ်ဆင့်ချင်း ဆောင်ရွက်နေကြောင်း၊ ဘတ်ဂျက်ခွဲဝေမှုအပိုင်းတွင် ပညာရေးကဏ္ဍအတွက် အစိုးရသက်တမ်းကာလအတွင်း လာမည့်ဘဏ္ဍာနှစ်များအလိုက် ၁၀ ရာခိုင်နှုန်း၊ ၁၅ ရာခိုင်နှုန်းနှင့် ၂၀ ရာခိုင်နှုန်းအထိ တိုးမြှင့်သွားမည်ဖြစ်ကြောင်း၊ အခြေခံအဆောက်အအုံပိုင်းသာမက ဆရာ ဆရာမများနှင့် ကျောင်းသား ကျောင်းသူများ၏ အရည်အသွေးမြှင့်တင်ရေးကိုလည်း ဆောင်ရွက်နေကြောင်း ဖြေကြားသည်။

ထို့အတူ ပညာရေးဝန်ကြီးဌာနမှ တာဝန်ရှိသူ တစ်ဦးက ပထမပိုင်းအနေဖြင့် နိုင်ငံတော်အဆင့် ပညာရေးဖိုရမ်ကျင်းပရန်ရှိကြောင်း၊ လက်ရှိတွင် ကြိုတင်ပြင်ဆင်သည့်အနေဖြင့် အခြေခံပညာ၊ အထက်တန်းပညာနှင့် ကျောင်းပြင်ပနှင့် တစ်သက်တာ ပညာရေးဦးစီးဌာနတို့၌ အလုပ်ရုံဆွေးနွေးပွဲများ ကျင်းပလျက်ရှိကြောင်း၊ အဆိုပါ ဆွေးနွေးပွဲများတွင် ကိုယ့်အားကိုယ်ကိုး ကျောင်းများ စံချိန်စံညွှန်းမီပြင်ဆင်ရေး၊ တန်းစဉ်ကူးပြောင်းမှုတိုးတက်ရေး၊ KG+9 ပြီးဆုံးသူများအတွက် သိပ္ပံနှင့်နည်းပညာဝန်ကြီးဌာနနှင့် ပူးပေါင်း၍ Polytechnic ကျောင်းများ ဖွင့်လှစ်ရေး၊ အဝေးသင်ပညာရေးအဆင့်မြှင့်တင်ရေး၊ အရည်အသွေးပြည့်ဝသည့် ဆရာ ဆရာမများ စဉ်ဆက်မပြတ်မွေးထုတ်ရေး၊ စာတတ်မြောက်ရေးနှင့် ကျောင်းပြင်ပ ပညာရေးတို့းခဲ့ရေးတို့ကို ပြင်ဆင်နေပြီး လာမည့်ကာလအတွင်း နိုင်ငံတော်အဆင့် ပညာရေးဖိုရမ်ကျင်းပနိုင်ရန် ရည်မှန်းဆောင်ရွက်နေကြောင်း။

ဒုတိယပိုင်းအနေဖြင့် ယင်းအလုပ်ရုံဆွေးနွေးပွဲများမှ ထွက်ပေါ်လာသည့် ရလဒ်များအပေါ်အခြေခံ၍ ပြုပြင်ပြောင်းလဲရမည့် လုပ်ငန်းစဉ်များ ပေါ်ထွက်လာမည်ဖြစ်ပြီး ယင်းလုပ်ငန်းစဉ်များအပေါ် မူတည်ကာ ရှေ့လုပ်ငန်းစဉ်နှင့် အချိန်ကာလသတ်မှတ်ချက်တို့ကို ထုတ်ပြန်ပေးသွားမည်ဖြစ်ကြောင်း၊ တတိယပိုင်း အနေဖြင့် ပညာရေးပြုပြင်ပြောင်းလဲမှုကို နေ့ချင်း ညချင်းလုပ်ဆောင်၍မရသဖြင့် အလုပ်ရုံဆွေးနွေးပွဲ ရလဒ်များအပေါ် အခြေခံ၍သာ စနစ်တကျ ပြုပြင် ပြောင်းလဲသွားမည်ဖြစ်ကြောင်း၊ နိုင်ငံတော်အကြီးအကဲ၏ လမ်းညွှန်ချက်နှင့်အညီ သက်ဆိုင်ရာဝန်ကြီးဌာနများနှင့် ပူးပေါင်း၍ ကြိုးပမ်းဆောင်ရွက်လျက်ရှိကြောင်း ဖြေကြားသည်။

Queen For Peace သတင်းအေဂျင်စီမှ ဒေါ်မျိုးပပဖြိုးဝေလွင်က ပြည်သူ့ဆေးရုံများတွင် ပြည်သူများ၏ ကျန်းမာရေးစောင့်ရှောက်မှုပေးလျက်ရှိသည့် ကဏ္ဍနှင့်စပ်လျဉ်း၍ မေးမြန်းရာ ဒုတိယဝန်ကြီးက နိုင်ငံတော်အစိုးရအနေဖြင့် လူတိုင်း လက်လှမ်းမီသည့် ကျန်းမာရေးစောင့်ရှောက်မှုရရှိရေးကို မူဝါဒချမှတ်ကာ ဘတ်ဂျက်တိုးမြှင့်ဆောင်ရွက်နေသော်လည်း အထူးကုဆရာဝန်ကြီးများ၊ ဆရာဝန်များနှင့် သူနာပြုများအပါအဝင် ကျန်းမာရေးဝန်ထမ်းများ DCS ပြုလုပ်သွားခဲ့သဖြင့် ဝန်ထမ်းအင်အား အကန့်အသတ်ဖြစ်ပေါ်နေကြောင်း၊ ဆရာဝန်နှင့် အထူးကုဆရာဝန်များကို ချက်ချင်းမွေးထုတ်၍မရသဖြင့် အငြိမ်းစားဆရာဝန်ကြီးများနှင့် တပ်မတော်မှ ဆရာဝန်များ ခေါ်ယူအားဖြည့်ကာ ကိုဗစ်ကပ် ရောဂါကာလကို ခက်ခဲစွာ ကျော်ဖြတ်ခဲ့ရကြောင်း၊ လူနာအရေအတွက်နှင့် ဆရာဝန်၊ သူနာပြု အချိုးမညီမျှခဲ့ကြတွင် အဆိုပါအခက်အခဲများ ဖြစ်ပေါ်နိုင်သော်လည်း ဝန်ထမ်းများ အမြန်ဆုံးပြန်လည်ဖြည့်ဆည်းပေးလျက်ရှိကြောင်း ဖြေကြားသည်။

ထို့အတူ ကျန်းမာရေးဝန်ကြီးဌာန တာဝန်ရှိသူ တစ်ဦးက နိုင်ငံတော်သမ္မတ၏ မူဝါဒနှင့်အညီ ဆေးရုံရှိလျှင် ဆေးရှိရမည်ဟူသော မူဝါဒဖြင့် ဆောင်ရွက်ပေးလျက်ရှိကြောင်း၊ လက်ရှိတွင် ဝန်ကြီးဌာန လက်အောက်၌ ပြည်သူ့ဆေးရုံပေါင်း ၁၁၈၀ ရှိပြီး နေ့စဉ်အတွင်း လူနာ ၃၀၀၀၀ ခန့်နှင့် ပြင်ပလူနာ ၄၀၀၀၀ မှ ၄၅၀၀၀ အကြားကို ကုသပေးနေရကြောင်း၊ ဝန်ထမ်းအင်အား သောင်းနှင့်ချီ လျော့ပါးသွားခဲ့ရာမှ ပြန်လည်ခေါ်ယူရာတွင် ထောင်ဂဏန်းအနည်းငယ်သာ ပြန်လည်ဝင်ရောက်ခဲ့သဖြင့် လူစွမ်းအားအရင်းအမြစ် ကွာဟချက်ဖြစ်ပေါ်ခဲ့ကြောင်း၊ ဆရာဝန်တစ်ဦး ဖြစ်လာရန် ၆ နှစ်၊ ၇ နှစ်နှင့် သူနာပြုတစ်ဦး ဖြစ်လာရန် ၃ နှစ် အချိန်ယူရပါကြောင်း၊ ဆေးဝါးဖြည့်ဆည်းမှုအပိုင်းတွင် လူနာများအတွက် အဓိကလိုအပ်သော ဆေးဝါးများကို နိုင်ငံတော်ဘဏ္ဍာငွေဖြင့် နှစ်စဉ်ဝယ်ယူဖြည့်တင်းပေးနေပြီး နေ့စဉ်အခမဲ့ ရရှိနိုင်သည့် ဆေးဝါးစာရင်းကိုလည်း ဆေးရုံများတွင် ကပ်ထားပေးကြောင်း၊ ထပ်မံလိုအပ်သည့် အားဆေးကဲ့သို့ ဆေးဝါးများကိုသာ ပြင်ပမှ ဝယ်ယူရခြင်းဖြစ်ကြောင်း၊ ထို့ပြင် ဆေးရုံသန့်ရှင်းရေးနှင့် ဥပဓိရုပ်ကောင်းမွန်ရေးအတွက် ဆေးရုံအုပ်ကြီးများ ဦးဆောင်သည့် ရောဂါပိုးကူးစက်မှုကာကွယ်ထိန်းချုပ်ရေးကော်မတီများ ဖွဲ့စည်းကာ ဆေးရုံကြီးများမှ တိုက်နယ်ဆေးရုံများအထိ အဆင့်လိုက်ဆောင်ရွက်နေကြောင်း၊ ဝန်ထမ်းများ၏ ဆက်ဆံရေးကောင်းမွန်စေရန် သူနာပြုသင်တန်းကျောင်းသင်ရိုးများနှင့် လုပ်ငန်းခွင်အကြိုသင်တန်းများတွင် လူထုဆက်ဆံရေးဘာသာရပ်ကို အလေးထား ထည့်သွင်းသင်ကြားပေးလျက်ရှိကြောင်း ဖြေကြားသည်။

Myanmar Public Press News Agency မှ ဦးဇော်မင်းနိုင်က တောင်သူလယ်သမားများ၏ ကောက်ပဲသီးနှံများ သင့်တင့်သော ဈေးနှုန်းရရှိရေးနှင့် အလုပ်သမားများ အလုပ်အကိုင်အခွင့်အလမ်းရရှိရေးတို့နှင့်စပ်လျဉ်း၍ မေးမြန်းရာ စိုက်ပျိုးရေး၊ မွေးမြူရေးနှင့် ဆည်မြောင်းဝန်ကြီးဌာနမှ တာဝန်ရှိသူတစ်ဦးက ၂၀၁၃ ခုနှစ်တွင် ပြဋ္ဌာန်းခဲ့သည့် တောင်သူလယ်သမား အခွင့်အရေး ကာကွယ်ရေးနှင့် အကျိုးစီးပွားမြှင့်တင်ရေးဥပဒေအရ ၃တိယသမ္မတ(၂)က အဖွဲ့ခေါင်းဆောင်အဖြစ်လည်းကောင်း၊ ပြည်ထောင်စုဝန်ကြီးက အတွင်းရေးမှူးအဖြစ်လည်းကောင်း၊ ဝန်ကြီးဌာန ၁၀ ခုနှင့် တိုင်းဒေသကြီး၊ ပြည်နယ် ဝန်ကြီးချုပ်များ အပါအဝင် အဖွဲ့ဝင် ၃၈ ဦးဖြင့်လည်းကောင်း အဖွဲ့ကို



Myanmar Public Press News Agency မှ ဦးဇော်မင်းနိုင်



White Balance News Agency မှ ဦးမျိုးမင်း



TV Asahi မှ ဦးကောင်းထက်ကျော်



Orchid News Agency မှ ဦးဌေးအောင်



Nikkei Shimbun သတင်းဌာနမှ နန်းပြည့်ဇင်အောင်



BBC သတင်းဌာနမှ ဦးထက်နိုင်ဇော်

ဖွဲ့စည်းထားကြောင်း၊ ယင်းအဖွဲ့၏ လုပ်ငန်းတာဝန် ၁၅ ရပ်တွင် ကောက်ပဲသီးနှံများ သင့်တင့်မျှတသည့် ဈေးနှုန်းရရှိရေးနှင့် ဈေးနှုန်းတည်ငြိမ်ရေးလုပ်ငန်းတာဝန်ပါဝင်ပါကြောင်း၊ အဖွဲ့အောက်တွင် စီးပွားရေးနှင့် ကူးသန်းရောင်းဝယ်ရေးဝန်ကြီးဌာနက ဖွဲ့စည်းထားသော လယ်ယာထွက်ကုန် စီမံခန့်ခွဲရေးအဖွဲ့သည် မြန်မာနိုင်ငံ ဆန်စပါးအသင်းချုပ်၊ ဆက်စပ်အသင်းအဖွဲ့များ၊ တောင်သူလယ်သမားကိုယ်စားလှယ်များနှင့် ညှိနှိုင်းကာ ခုစဉ်အခြေခံစပါးရည်ညွှန်းဈေးကို ထုတ်ပြန်သတ်မှတ်ပေးလျက်ရှိကြောင်း။

ယခုနှစ်အတွက် စပါးတင်း ၁၀၀ လျှင် အခြေခံရည်ညွှန်းဈေး ငွေကျပ် ၁၃၅၀၀၀၀ အဖြစ် သတင်းစာများမှတစ်ဆင့် ထုတ်ပြန်ကြေညာထားပြီး အခြားအဓိကသီးနှံများအားလုံးအတွက်လည်း အခြေခံရည်ညွှန်းဈေးများ သတ်မှတ်နိုင်ရန် စီစဉ်ဆောင်ရွက်လျက်ရှိရကြောင်း ဖြေကြားသည်။

အလားတူ အလုပ်သမားဝန်ကြီးဌာန တာဝန်ရှိသူတစ်ဦးက လက်လုပ်လက်စား အလုပ်သမားများ အလုပ်အကိုင်အခွင့်အလမ်းကောင်းများ ရရှိစေရန် နိုင်ငံတော်သမ္မတ၏ မူဝါဒလမ်းညွှန်ချက်နှင့်အညီ အသေးစား၊ အလတ်စား နှင့် အလတ်စား စီးပွားရေးလုပ်ငန်း(MSME)များ ဖွံ့ဖြိုးတိုးတက်ရေး၊ စွန့်ဦးတီထွင်လုပ်ငန်းများနှင့် ဒေသတစ်ခု ထုတ်ကုန်တစ်ခု (One Region One Product) မူဝါဒများဖြင့် ပြည်တွင်း အလုပ်အကိုင်များ ဖန်တီးပေးလျက်ရှိကြောင်း၊ ထို့ပြင် မြန်မာနိုင်ငံရင်းနှီးမြှုပ်နှံမှုကော်မရှင်၏ ဦးဆောင်မှုဖြင့် နိုင်ငံခြားရင်းနှီးမြှုပ်နှံမှုများ ဖိတ်ခေါ်လျက်ရှိရာ စာမျက်နှာ ၁၁ သို့ ☆

ရာသီမရွေးသွားလာနိုင်သော ကျေးလက်လမ်းများအဖြစ် အသုံးပြုနိုင်ရေး အလေးထားဆောင်ရွက်ကြရန်မှာကြား

နေပြည်တော် နိုဝင်ဘာ ၂၀

ကျေးလက်လမ်းဖွံ့ဖြိုးရေး မဟာဗျူဟာရည်မှန်းချက်ဖြစ်သည့် မြန်မာနိုင်ငံအတွင်းရှိ ကျေးရွာအားလုံး ရာသီမရွေးသွားလာနိုင်သော ကျေးလက်လမ်းများအဖြစ် အသုံးပြုနိုင်ရေးအတွက် အလေးထားပြီး ဆောင်ရွက်ကြရန် သမဝါယမနှင့် ကျေးလက်ဖွံ့ဖြိုးရေးဝန်ကြီးဌာန ပြည်ထောင်စုဝန်ကြီး ဦးမျိုးဇော်သိမ်းက ယနေ့ နေပြည်တော်ရှိ ကျေးလက်လမ်းဖွံ့ဖြိုးရေး ဦးစီးဌာနခွဲ ကျင်းပသည့် ကျေးလက်လမ်း၊ တံတားဖွံ့ဖြိုးတိုးတက်ရေး လုပ်ငန်းညှိနှိုင်းအစည်းအဝေးတွင် ပြောကြားသည်။



မှာကြား

အဆိုပါ အစည်းအဝေးသို့ ဒုတိယဝန်ကြီး၊ အဓိကအစိုးရအဖွဲ့ဝင်များ၊ ညွှန်ကြားရေးမှူးရာထူးရှိ ဌာနဆိုင်ရာ ကိုယ်စားလှယ်များ၊ နိုင်ငံတကာ ဖွံ့ဖြိုးရေးအဖွဲ့အစည်းများ၊ ပုဂ္ဂလိက ကုမ္ပဏီများ၊ ပြည်သူ့ကိုယ်စားလှယ်များ၊ ပညာရှင်များ၊ ရွာသူကြီးများ၊ ရပ်ကွက်အုပ်ချုပ်ရေးမှူးများ၊ ကျေးလက်ဖွံ့ဖြိုးရေးပါတနာများ၊ ကျေးလက်ဖွံ့ဖြိုးရေးကော်မတီများ၊ ကျေးလက်ဖွံ့ဖြိုးရေးအသင်းများ၊ ကျေးလက်ဖွံ့ဖြိုးရေးအဖွဲ့များ၊ ကျေးလက်ဖွံ့ဖြိုးရေးကွန်ရက်များ၊ ကျေးလက်ဖွံ့ဖြိုးရေးကွန်ယက်များ၊ ကျေးလက်ဖွံ့ဖြိုးရေးကွန်ရက်ဝင်များ၊ ကျေးလက်ဖွံ့ဖြိုးရေးအသင်းဝင်များ၊ ကျေးလက်ဖွံ့ဖြိုးရေးအဖွဲ့ဝင်များ၊ ကျေးလက်ဖွံ့ဖြိုးရေးပါတနာဝင

ချောက်မြို့ အမှတ်(၃)အခြေခံပညာအထက်တန်းကျောင်း၌ လူငယ်စကားဝိုင်းကျင်းပ

ချောက် နိုဝင်ဘာ ၂၀

မကွေးတိုင်းဒေသကြီး၊ ချောက်ခရိုင်၊ ချောက်မြို့နယ်၌ ပြန်ကြားရေးနှင့် ပြည်သူ့ဆက်ဆံရေးဦးစီးဌာန ခုတိယဦးစီးမှူး ဒေါ်ခင်ချိုချိုဝင်းက ညွှန်ကြားရေးမှူးအဖြစ်ဆောင်ရွက်ခဲ့ပြီး ဆွေးနွေးသူများအဖြစ် အမှတ်(၃) အခြေခံပညာအထက်တန်းကျောင်း Grade - 11 မှ မဇူလိုင်စိုးစိုး၊ မလင်းသွယ်သွယ်မောင်၊ မမေမြတ်မှူးသခင်၊ မဖူးဝတီကျော်တို့က ``လူငယ်နှင့် မူးယစ်ဆေးဝါးအန္တရာယ်``၊ ``လူငယ်နှင့် အနာဂတ်``၊ လူငယ်နှင့် စာဖတ်ခြင်း``၊ ``လူငယ်နှင့် စာရိတ္တခေါင်းစဉ်တို့ဖြင့် အသီးသီးဆွေးနွေးခဲ့ကြသည်။ **(အောက်ပုံ)**

ဆွေးနွေးချက်များ အပေါ် တက်ရောက်လာသည့် အ.ထ.က (၃)ကျောင်းသား၊ ကျောင်းသူများက သိရှိလိုသည့်အကြောင်းအရာများကို မေးမြန်းခဲ့ရာ ဆွေးနွေးသူများက ပြန်လည်ဖြေကြားခဲ့ကြပြီး ဦးဆောင်ဆွေးနွေးသူက လိုအပ်သည်များဖြည့်စွက်ဆွေးနွေးပေးခဲ့သည်။

ထို့နောက်လူငယ်စကားဝိုင်းဆွေးနွေးသည့် ကျောင်းသူလေးများအား အမျိုးသားလွတ်တော်ကိုယ်စားလှယ် ဦးဖေသန့်ဇော် (ခ)ဦးဖိုးလပြည့်နှင့် ပြန်ကြားရေးနှင့်ပြည်သူ့ဆက်ဆံရေးဦးစီးဌာနတို့မှ ဆုငွေ၊ ဂုဏ်ပြုမှတ်တမ်းလွှာများပေးအပ်ခဲ့သည်။

အဆိုပါ လူငယ်စကားဝိုင်းဆွေးနွေးပွဲသို့ ကျောင်းအုပ် ဆရာမကြီးနှင့် ဆရာ၊ ဆရာမကျောင်းသား၊ ကျောင်းသူစုစုပေါင်း ၁၅၀ ဦးတက်ရောက်ခဲ့ပြီး ပြန်ကြားရေးနှင့် ပြည်သူ့ဆက်ဆံရေးဦးစီးဌာနမှ ဝန်ထမ်းများက ကျောင်းသား၊ ကျောင်းသူများအား စာအုပ်ပြပွဲ၊ မူးယစ်ဆေးဝါးအသိပညာပေးနံရံကပ်စာစောင်၊ လူကုန်ကူးမှုတားဆီး ကာကွယ်ရေးနှင့် အယ်လ်နီညှိကြိုတင်ကာကွယ်ရေးအသိပညာပေးနံရံကပ်စာစောင်များ ပြသရာ ကျောင်းသား၊ ကျောင်းသူများ စိတ်ဝင်တစားလေ့လာ ကြည့်ရှုကြောင်း သိရသည်။ **ကျော်မိုး(ပြန်/ဆက်)**





မန္တလေးမြို့၊ နန်းမြို့အတွင်းရှိ နယ်မြေခံတပ်မတော်ဆေးရုံ၌ တက်ရောက် ဆေးကုသမှုခံယူနေသူများအား သွားရောက်ကြည့်ရှုအားပေး

မန္တလေး နိုဝင်ဘာ ၂၀

မန္တလေးတိုင်းဒေသကြီး၊ မန္တလေးမြို့၊ နန်းမြို့အတွင်းရှိ နယ်မြေခံတပ်မတော်ဆေးရုံ၌ တက်ရောက် ဆေးကုသမှုခံယူလျက်ရှိသော အရာရှိ၊ စစ်သည်၊ မိသားစုဝင်များနှင့် ဒေသခံပြည်သူများအား ယနေ့နံနက် ပိုင်းတွင် အလယ်ပိုင်းတိုင်းစစ်ဌာနချုပ် တိုင်းမှူး ဗိုလ်မှူးချုပ် အောင်ဌေးနှင့် တာဝန်ရှိသူများက သွားရောက်ကြည့်ရှု၍ တစ်ဦးချင်း၏ ရောဂါဖြစ်ပွားမှု၊ ဆေးကုသပေးထားမှုနှင့် ကျန်းမာရေးတိုးတက် ကောင်းမွန်မှု အခြေအနေများကို ရင်းရင်းနှီးနှီး လိုက်လံမေးမြန်းအားပေးစကား ပြောကြားပြီး ဆေးရုံတက်လူနာများအား အာဟာရဖြည့် စားသောက်ဖွယ်ရာများ ထောက်ပံ့ပေးအပ်သည်။

ထို့နောက် တိုင်းမှူးနှင့် အဖွဲ့ဝင်များသည် ဆေးရုံအတွင်း လိုက်လံကြည့်ရှုစစ်ဆေးကာ လိုအပ်သည်များ ဖြည့်ဆည်းဆောင်ရွက်ပေးခဲ့ကြောင်း သိရသည်။ **(မန္တလေးနေ့ခွဲ)**

အယ်လ်နီညှိရာသီဥတုကြောင့် ရေရှားပါးပြတ်လပ်မှု မရှိစေရေးအတွက် အသိပညာပေး

မိုင်းကိုင် နိုဝင်ဘာ ၂၀

သမဝါယမနှင့် ကျေးလက်ဖွံ့ဖြိုးရေးဝန်ကြီးဌာန၊ ရှမ်းပြည်နယ်(တောင်ပိုင်း)၊ လွိုင်လင်ခရိုင်၊ မိုင်းကိုင်မြို့နယ်ကျေးလက်ဒေသဖွံ့ဖြိုးတိုးတက်ရေးဦးစီးဌာနမှ ရွာတော်ကျေးရွာနှင့် နောင်ခမ်းကျေးရွာတို့၌ အယ်လ်နီညှိရာသီဥတုကြောင့် သောက်သုံးရေပြတ်လပ်မှုမရှိစေရေး အသိပညာပေးခြင်းကို ယမန်နေ့ မွန်းလွဲပိုင်းက အဆိုပါကျေးရွာနှစ်ရွာတွင် အသိပညာပေးဟောပြောခဲ့သည်။

ရှေးဦးစွာ မိုင်းကိုင်မြို့နယ်ကျေးလက်ဒေသဖွံ့ဖြိုးတိုးတက်ရေးဦးစီးဌာန မြို့နယ်ဦးစီးမှူး ဦးခွန်ကျော်စိမ်းက အယ်လ်နီညှိရာသီဥတုကြောင့် မိုးရွာသွန်းမှုများ မှုမမှန်ခြင်း၊ ရေရှားပါးခြင်းများဖြစ်ပေါ်လာနိုင်သည့် အတွက် သောက်သုံးရေပြတ်လပ်မှုမရှိစေရေး ရေကိုကြိုတင်စုဆောင်းထားရှိရန်၊ ရေကိုလေလွင့်မှုမရှိအောင် စနစ်တကျသုံးစွဲကြရန်နှင့် အပူဒဏ်ကြိုတင်ကာကွယ်ရေး လိုက်နာဆောင်ရွက်ရန်အချက်များ၊ ရှောင်ကြဉ်ရန်အချက်များကို ရှင်းလင်းပြောကြားခဲ့သည်။

ထို့နောက် အယ်လ်နီညှိရာသီဥတုကြောင့် ရေရှားပါးပြတ်လပ်နိုင်မှုအတွက် အသိပေးနှိုးဆော်မှုပိုစတာဖြင့် ရွာတော်ကျေးရွာနှင့် နောင်ခမ်းကျေးရွာ နှစ်ရွာမှ ကျေးရွာသူ၊ ကျေးရွာသားများအား အယ်လ်နီညှိရာသီဥတုနှင့် ပတ်သက်သည့် ဆောင်ရမည့် အချက်နှင့် ရှောင်ကြဉ်ရမည့် အချက်များ မေးမြန်းဆွေးနွေးမှုများအား တာဝန်ရှိသူက ပြန်လည်ဆွေးနွေးဖြေကြားခဲ့ကြောင်း သိရသည်။

(အပေါ်ပုံ)

အောင်ရဲကျော်



ပြည်ပလုပ်သားများ၏ ငွေလွှဲပြန်ပို့ငွေ တစ်ဒေါ်လာ ကျပ် ၄၆၀၀ နှုန်းဖြင့် လက်ခံမည်ဟု ပဂ္ဂလိကဘဏ်အချို့ကြေညာ

မန္တလေး နိုဝင်ဘာ ၂၀

ပြည်ပရောက် မြန်မာလုပ်သားများ၏ လုပ်ခလစာ ငွေလွှဲပြန်ပို့မှုအတွက် တစ်ဒေါ်လာ ငွေကျပ် ၄၆၀၀ နှုန်းဖြင့် လက်ခံပေးမည်ဖြစ်ကြောင်း ပြည်တွင်းပုဂ္ဂလိကဘဏ်အချို့က ယနေ့ နိုဝင်ဘာ ၁၉ ရက်တွင် ကြေညာထားသည်။

ကမ္ဘောဇဘဏ်၊ ဧရာဝတီဘဏ်နှင့် (UAB)တို့က ယင်းနှုန်းထားနှင့်ပတ်သက်၍ အသီးသီး ကြေညာထားခြင်းဖြစ်သည်။ ဧရာဝတီဘဏ်က ပြည်ပရောက် မြန်မာနိုင်ငံသားများ၏ လုပ်ခလစာ ငွေလွှဲပြန်ပို့မှုအတွက် တစ်ဒေါ်လာ ငွေကျပ် ၄၆၀၀ နှုန်း အပြင် နိုင်ငံတော်မှ ထပ်ဆောင်းပံ့ပိုးငွေအဖြစ် တစ်ဒေါ်လာလျှင် ငွေကျပ် ၃၀ ထပ်မံပေးအပ်မည်ဖြစ်ကြောင်း ကြေညာထားသည်။ United Amara Bank (UAB) ကလည်း ယင်းထပ်ဆောင်းပံ့ပိုးငွေကျပ် ၃၀ အပြင် တန်ဆောင်တိုင်ပရိုမိုးရှင်းအဖြစ် တစ်ဒေါ်လာလျှင် ငွေကျပ် ၁၀ ထပ်မံပေးအပ်မည်ဖြစ်ကြောင်း ကြေညာထားသည်။ သို့ရာတွင် ပုံမှန်နိုင်ငံခြားငွေလဲလှယ်နှုန်းမှာ ပြောင်းလဲခြင်းမရှိဘဲ ပြည်ပလုပ်သားများ၏ တရားဝင်ငွေလွှဲပြန်ပို့ငွေအတွက်သာ တစ်ဒေါ်လာ ငွေကျပ် ၄၆၀၀ နှုန်း သီးခြားသတ်မှတ်ပေးထားခြင်းဖြစ်သည်။

အလုပ်သမားဝန်ကြီးဌာနသည် ၂၀၂၄ ခုနှစ်၊ ဩဂုတ် ၂၈ ရက်တွင် ပြည်ပနိုင်ငံများ၌ အလုပ်လုပ်ကိုင်နေသည့် မြန်မာလုပ်သားများအနေဖြင့် မိမိတို့ရရှိသည့် လုပ်ခလစာ၏ အနည်းဆုံး ၂၅ ရာခိုင်နှုန်းကို မိသားစုဝင်များထံသို့ သို့မဟုတ် မြန်မာနိုင်ငံရှိ မိမိတို့၏ ဘဏ်စာရင်းသို့ တရားဝင်ဘဏ်စနစ်၊ ဗဟိုဘဏ်က ခွင့်ပြုထားသည့် Remittance Business License (RBL) ရရှိသူများနှင့် ဘဏ်စနစ်ချိတ်ဆက်ထားသည့် နိုင်ငံတကာ ငွေလွှဲဝန်ဆောင်မှုများမှ တစ်ဆင့် လွှဲပို့ရန် ထုတ်ပြန်ခဲ့သည်။

ထိုသတ်မှတ်ချက်အရ လုပ်ခလစာ၏ အနည်းဆုံး ၂၅ ရာခိုင်နှုန်းကို တစ်လလျှင် တစ်ကြိမ် လွှဲပို့ရမည်ဖြစ်ပြီး သုံးလလျှင် တစ်ကြိမ် လွှဲပို့မည်ဆိုပါက သုံးလစာ စုစုပေါင်း၏ အနည်းဆုံး ၂၅ ရာခိုင်နှုန်းကို လွှဲပို့ရမည်ဖြစ်သည်။ **(ဝဲပုံ)**

(မန္တလေးနေ့စဉ်-၆)



တံတားနှင့်လမ်း၊ ဆေးခန်းနှင့်ကျောင်း
ဆည်မြောင်းနှင့်ကန်၊ သစ်ပင်ရံမှ
သက္ကာန်လှပ၊ ပန်ရလိမ့်။

စံဟိန်းကိုယ်ပိုင်အထက်တန်းကျောင်း ၂၀၂၅-၂၀၂၆ ပညာသင်နှစ် တက္ကသိုလ်ဝင်တန်း ဂုဏ်ထူးရ ကျောင်းသား၊ ကျောင်းသူများအား ဂုဏ်ပြုချီးမြှင့်ပွဲ ကျင်းပ



မန္တလေး နိုဝင်ဘာ ၂၀

၂၀၂၅-၂၀၂၆ ပညာသင်နှစ် တက္ကသိုလ်ဝင်စာမေးပွဲတွင် ဂုဏ်ထူးများဖြင့် ထူးချွန်စွာ အောင်မြင်ခဲ့ကြသည့် စံဟိန်း ပညာရေး ကိုယ်ပိုင်အထက်တန်း ကျောင်းမှ ကျောင်းသား၊ကျောင်းသူများအား ဂုဏ်ပြုချီးမြှင့်သည့် အကြိမ်(၂၀)မြောက် ပညာရည်ထူး ချွန်ဆုပေးပွဲကိုနိုဝင်ဘာ ၁၈ ရက် နံနက်ပိုင်းက ၇၈ လမ်း၊ ခုစလမ်း ထောင့်ရှိ ရတနာပုံခန်းမ၌ ကျင်းပခဲ့သည်။

အခမ်းအနားတွင် စံဟိန်း ပညာရေး ကိုယ်ပိုင်အထက်တန်း ကျောင်း၏ ပညာရေးအတိုင်ပင်ခံ ပညာရေးဝန်ကြီးဌာန၊ အခြေခံ ပညာဦးစီးဌာန ဒုတိယညွှန်ကြား ရေးမှူးချုပ်(အငြိမ်းစား)ပါမောက္ခ ဆရာကြီး ဒေါက်တာတင်မောင်ဝင်း က ဆုရ ကျောင်းသား၊ ကျောင်း သူများအား ဂုဏ်ပြုအမှာစကား ပြောကြားခဲ့ပြီး ဆရာဦးဝင်းနိုင် ၏ ဆုနှင်းသဘင် ဝမ်းမြောက် ဂုဏ်ပြုသဝဏ်လွှာအား ဖတ် ကြားခဲ့သည်။ **(အပေါ်ပုံ)**

ဆက်လက်၍ ဆုရကျောင်း သား၊ ကျောင်းသူများ၏ မိဘ များကိုယ်စား မြန်မာတစ်နိုင်ငံ လုံး အမှတ်အများဆုံးရရှိသော ခြောက်ဘာသာဂုဏ်ထူးရှင် ကျောင်း သား၏ မိဘအုပ်ထိန်းသူတစ်ဦး နှင့် ဂုဏ်ထူးရ ကျောင်းသား၊ ကျောင်းသူများကိုယ်စား မြန်မာ တစ်နိုင်ငံလုံး အမှတ်အများဆုံး Top-2 ရရှိသူ မောင်စည်သူဇိုလ် တို့က ကျေးဇူးတင်စကားပြန် လည် ပြောကြားခဲ့ကြသည်။

ထို့နောက် ဆုချီးမြှင့်ပွဲကို ဆက်လက်ကို ကျင်းပရာ ၂၀၂၅ -၂၀၂၆ပညာသင်နှစ်တက္ကသိုလ် ဝင်စာမေးပွဲတွင် ခြောက်ဘာသာ ဂုဏ်ထူးရှင် ရှစ်ဦးအပါအဝင် ဂုဏ်ထူးရ ကျောင်းသား၊ ကျောင်း သူ ၅၄ ဦး၊ ရိုးရိုးအောင်မြင်သူ ၄၆ ဦး၊ ပညာသင်ဆုရရှိသူ ၂၃ ဦးနှင့် မန္တလေးခရိုင်ဘက်စုံ ပညာထူးချွန် (လူရည်ချွန်)ဆု ရရှိသူ တစ်ဦးတို့အား ဆုများ ချီးမြှင့်ခဲ့သည်။

ထို့အပြင် မြန်မာတစ်နိုင်ငံ လုံး အမှတ်အများဆုံး Top-2 ရရှိသူ တစ်ဦး၊ မြန်မာတစ်နိုင်ငံ လုံး အမှတ်အများဆုံးရရှိသူ သုံး ဦး၊ အင်္ဂလိပ်စာအမှတ်အများဆုံး ၈၄ မှတ်ရရှိသူ တစ်ဦး၊ ဓာတုဗေဒ ဂုဏ်ပြည့်ရရှိသူတစ်ဦး၊ ရူပဗေဒ အမှတ်အများဆုံး ၉၉ မှတ်ရရှိသူ တစ်ဦး၊ ဇီဝဗေဒအမှတ်အများဆုံး ၉၉ မှတ်ရရှိသူ တစ်ဦးနှင့် သခ္ခာ အမှတ်အများဆုံး ၉၉ မှတ်ရရှိသူ တစ်ဦး အပါအဝင် အထူးဆု ရရှိသူ စုစုပေါင်း ၁၂၅ ဦးအား တာဝန်ရှိသူများက ဆုများ အသီး သီး ပေးအပ်ချီးမြှင့်ခဲ့သည်။

ဂုဏ်ထူးရရှိမှု စာရင်းများ အရ ခြောက်ဘာသာဂုဏ်ထူးရှင် ရှစ်ဦး၊ ငါးဘာသာဂုဏ်ထူးရှင် ခြောက်ဦး၊ လေးဘာသာဂုဏ်ထူးရှင် ငါးဦး၊ သုံးဘာသာဂုဏ်ထူးရှင် ၁၀ ဦး၊ နှစ်ဘာသာဂုဏ်ထူးရှင် ခြောက်ဦးနှင့် တစ်ဘာသာဂုဏ် ထူးရှင် ၁၉ ဦးတို့ ထွက်ပေါ်ခဲ့ပြီး ဘာသာရပ်အလိုက် ဂုဏ်ထူး ရရှိမှုမှာ မြန်မာစာ ၄၁ ဦး၊ အင်္ဂလိပ်စာ ၁၄ ဦး၊သခ္ခာ ၂၈ ဦး၊ ဓာတုဗေဒ ၁၄ ဦး၊ ရူပဗေဒ ၃၂ ဦး၊ ဇီဝဗေဒ ၂၇ ဦးနှင့် ဘောဂဗေဒခုနစ်ဦးတို့ဖြစ်ကြောင်း သိရသည်။

ကျော်ဇေယျ(မန္တလေးနေ့စဉ်)



ပန္တလေးတွင် သက်ကြီးရွယ်အိုအခွင့်အရေးနှင့် လူမှုပင်စင်ဆိုင်ရာ အသိပညာပေးလုပ်ငန်းများ ဆောင်ရွက်

မန္တလေး နိုဝင်ဘာ ၂၀

မန္တလေးတိုင်းဒေသကြီးအတွင်း သက်ကြီးရွယ်အိုများဆိုင်ရာ ဥပဒေ၊ နည်းဥပဒေပါ ပြဋ္ဌာန်းချက်များ နှင့် သက်ကြီးရွယ်အိုများ ရရှိ ထိုက်သည့် အခွင့်အရေးများကို ရပ်ရွာလူထု ကျယ်ကျယ်ပြန့်ပြန့် သိရှိစေရန် အသိပညာပေးလုပ်ငန်း များ ဆောင်ရွက်လျက်ရှိသည်။

အဆိုပါလုပ်ငန်းများနှင့်ပတ် သက်၍ မန္တလေးတိုင်းဒေသကြီး လူမှုဝန်ထမ်းဦးစီးဌာနမှ ဒေါ်စု စုလင်းကလူမှုပင်စင်ဆိုင်ရာအသိ ပညာပေးမှုများကို ရပ်ရွာအတွင်း ဆောင်ရွက်လျက်ရှိသည်။

သက်ကြီးရွယ်အိုများဆိုင်ရာ ဥပဒေ၊ နည်းဥပဒေပါ ပြဋ္ဌာန်း ချက်များ၊ သက်ကြီးရွယ်အိုများ ရရှိသည့် အခွင့်အရေးများနှင့် ကျန်းမာရေးစောင့်ရှောက်မှုဆိုင် ရာ အကြောင်းအရာများကို အခြေခံပညာကျောင်းများသို့ သုံးလတစ်ကြိမ်သွားရောက်၍ အသိပညာပေးခြင်းအပြင် ရပ်ရွာ ပြည်သူများအား အသိပေးခြင်း များ ဆောင်ရွက်လျက်ရှိသည်။

ထို့ပြင် သက်ကြီးလူမှုပင်စင် လျှောက်ထားလိုသူများအနေဖြင့် သက်ဆိုင်ရာ ရပ်ကွက်၊ ကျေးရွာ အုပ်ချုပ်ရေးမှူးများမှတစ်ဆင့် လျှောက်ထားနိုင်ပြီး လူမှုပင်စင် လျှောက်ထားရာတွင် လိုအပ်သည့် အချက်အလက်များ ပြည့်စုံစွာ ရရှိစေရန် လူမှုဝန်ထမ်းဦးစီးဌာန က လိုအပ်ချက်များကို ရှင်းလင်း အသိပေးဆောင်ရွက်လျက်ရှိသည်။

အလားတူ သက်ကြီးရွယ်အို များအား လူမှုပင်စင်ထောက်ပံ့ ပေးခြင်း၊ ဘိုးဘွားရိပ်သာများသို့ အစီအစဉ်အလိုက် ထောက်ပံ့ပေး ခြင်းနှင့် ဘိုးဘွားရိပ်သာများ တည် ထောင်ခွင့်မိန့် ထုတ်ပေးခြင်းများ ကိုလည်း ဆောင်ရွက်လျက်ရှိ ကြောင်း သိရသည်။

(အပေါ်ပုံ)

(မန္တလေးနေ့စဉ်-၆)

National Digital Awards-2026 (Educational Project & Skills Competition) တိုင်းအဆင့်ပြိုင်ပွဲ ကျင်းပ



မန္တလေး နိုဝင်ဘာ ၂၀

ပညာရေးဝန်ကြီးဌာန၊ မန္တလေးတိုင်းပညာရေးမှူးရုံးက ကြီးမှူးကျင်းပသော National Digital Awards-2026 (Educational Project & Skills Competition)တိုင်း အဆင့်ပြိုင်ပွဲကို နိုဝင်ဘာ ၁၈ ရက် နံနက် ၉ နာရီက မန္တလေး အောင်မြေသာစံပြိုနယ် အမှတ် (၈)အခြေခံပညာအထက်တန်း ကျောင်းတွင် ကျင်းပသည်။

ပြိုင်ပွဲများတွင် ဆရာအဆင့် လေးဦး၊ အထက်တန်းအဆင့် ၁၄ ဦး၊ အလယ်တန်းဆင့် ၂၈ ဦး၊ မူလတန်းအဆင့် Skill ၁၄ ဦး၊ မူလတန်းအဆင့် Scratch jr၁၂ ဦး၊ စုစုပေါင်း ၇၂ ဦး ပါဝင်ယှဉ်ပြိုင်ကြရာ တိုင်း ဒေသကြီးပညာရေးမှူးရုံးမှ ဒုတိယ ညွှန်ကြားရေးမှူး ဦးမိုး၊ မန္တလေး ကွန်ပျူတာတက္ကသိုလ် ပါမောက္ခ ချုပ် ဒေါက်တာ ခင်သန္တာစိုး၊ မန္တလေးကွန်ပျူတာပညာရှင် အသင်းဥက္ကဋ္ဌ ဦးနေဝင်းအောင်၊ မန္တလေးကွန်ပျူတာလုပ်ငန်းရှင် အသင်းဥက္ကဋ္ဌ ဦးဘိုဘိုဇော်နှင့် အသင်းတာဝန်ရှိသူများ၊ ခရိုင် ပညာရေးမှူး၊ မြို့နယ်ပညာရေးမှူး နှင့်တာဝန်ရှိသူများက လှည့်လည် ကြည့်ရှုအားပေးခဲ့ကြသည်။

(အပေါ်ပုံ) (မန္တလေးနေ့စဉ်-၆)

စက်သုံးဆီဈေးနှုန်းများ ရည်ညွှန်းဈေးအရ တစ်လီတာ ငွေကျပ် ၃၉၇၀ မှ စတင်သတ်မှတ်

မန္တလေး နိုဝင်ဘာ ၂၀

မန္တလေးမြို့တွင် နိုဝင်ဘာ ၂၀ ရက်မှစတင်၍ စက်သုံးဆီ ရည်ညွှန်းလက်လီဈေးနှုန်းများ ပြောင်းလဲသတ်မှတ်ထားရာ ဓာတ် ဆီ 92 Ron တစ်လီတာလျှင် ငွေကျပ် ၃,၉၇၀ ၊ 95 Ron တစ် လီတာလျှင် ငွေကျပ် ၄,၀၃၅ ဖြင့် ရောင်းချရန် သတ်မှတ်ထား ကြောင်း စက်သုံးဆီတင်သွင်း သို့လှောင်ဖြန့်ဖြူးခြင်းလုပ်ငန်း ကြီးကြပ်ရေးကော်မတီ၏ ထုတ် ပြန်ချက်အရ သိရသည်။

အလားတူ ဒီဇယ်တစ်လီတာ လျှင် ငွေကျပ် ၄,၃၀၀ နှင့် ပရီမီယံဒီဇယ်တစ်လီတာလျှင် ငွေကျပ် ၅,၁၅၅ ဖြင့် ရောင်းချရန် ရည် ညွှန်းဈေး သတ်မှတ်ထားသည်။

ရန်ကုန်မြို့၏ ရည်ညွှန်းဈေး နှုန်းများနှင့် နှိုင်းယှဉ်ပါက မန္တလေး မြို့တွင် ဓာတ်ဆီ 92 Ron တစ်လီတာလျှင် ငွေကျပ် ၁၅၅ ၊ 95 Ron တစ်လီတာလျှင် ငွေကျပ် ၁၅၅၊ ဒီဇယ်တစ်လီတာလျှင် ငွေ ကျပ် ၁၄၅ နှင့် ပရီမီယံဒီဇယ် တစ်လီတာလျှင် ငွေကျပ် ၁၅၅ ပိုမိုမြင့်မားနေသည်။

ရန်ကုန်မြို့တွင် နိုဝင်ဘာ ၂၀ ရက်မှ ၂၆ ရက်အထိ အကျုံး ဝင်မည့် ရည်ညွှန်းဈေးနှုန်းများ အရ ဓာတ်ဆီ 92 Ron တစ် လီတာလျှင် ငွေကျပ် ၃,၈၁၅၊ 95 Ron တစ်လီတာလျှင် ငွေကျပ် ၃,၈၈၀၊ ဒီဇယ်တစ်လီတာလျှင် ငွေကျပ် ၄,၁၅၅ နှင့် ပရီမီယံ ဒီဇယ်တစ်လီတာလျှင် ငွေကျပ် ၅,၀၄၀ ဖြစ်သည်။

ယခင်အပတ်နှင့် နှိုင်းယှဉ် ပါက ရန်ကုန်မြို့တွင် ဓာတ်ဆီ 92 Ron တစ်လီတာလျှင် ငွေ ကျပ် ၄၅၅ ၊ 95 Ron တစ်လီ တာလျှင်ငွေကျပ် ၄၃၅၊ ဒီဇယ် တစ်လီတာလျှင် ငွေကျပ် ၂၂၅ နှင့် ပရီမီယံဒီဇယ်တစ်လီတာ လျှင် ငွေကျပ် ၂၀၅ အသီးသီး ဈေးနှုန်းကျဆင်းခဲ့ကြောင်း သိရ သည်။

(ဝဲပုံ)ရွှေမန်း

ကုန်စည်များထုပ်ပိုးမှုဆိုင်ရာ အလုပ်ရုံဆွေးနွေးပွဲကျင်းပ



မန္တလေး နိုဝင်ဘာ ၂၀

စားသုံးသူကာကွယ်ရေးဥပဒေ ပါ ကုန်အညွှန်းအမှတ်အသား ပြဋ္ဌာန်းချက်များအား အလေး ထားလိုက်နာစေရေးနှင့် အရည် အသွေးပြည့်မီသော ကုန်စည်များ ထုတ်ပိုးမှုဆိုင်ရာ အလုပ်ရုံဆွေး နွေးပွဲကို နိုဝင်ဘာ ၁၉ ရက် နံနက်ပိုင်းက ချမ်းအေးသာစံ မြို့နယ် စားသုံးသူရေးရာဦးစီး ဌာန မန္တလေးတိုင်းဒေသကြီး ဦးစီးမှူးရုံးအစည်းအဝေးခန်းမ၌ ကျင်းပခဲ့သည်။

အဆိုပါ အခမ်းအနားကို မန္တလေးတိုင်းဒေသကြီး စားသုံး သူရေးရာဦးစီးဌာနနှင့် Myan Bake တို့ပူးပေါင်း၍ မန္တလေး တိုင်းဒေသကြီးအတွင်းရှိ စီးပွား ရေးလုပ်ငန်းရှင်များအနေဖြင့် ကုန်စည်များအပေါ် စားသုံးသူ ကာကွယ်ရေးဥပဒေ ပုဒ်မ ၄၁ နှင့်အညီ ထုတ်လုပ်ဖြန့်ဖြူးရောင်း ချရန်၊ ကုန်စည်အုပ်စုအလိုက် မြန်မာဘာသာဖြင့် ကုန်အညွှန်း အမှတ်အသားဖော်ပြရမည့် အသေး စိတ်စိစစ်ချက်ဖြစ်သော မြန်မာ နိုင်ငံစားသုံးသူကာကွယ်ရေး ကော်မရှင်၏ ညွှန်ကြားချက် အမှတ်(၂/၂၀၁၉)နှင့်အညီ လိုက် နာဆောင်ရွက်စေရန် ရည်ရွယ် ၍ ကျင်းပခြင်း ဖြစ်သည်။

အလုပ်ရုံဆွေးနွေးပွဲတွင် စားသုံးသူရေးရာဦးစီးဌာန မန္တလေး တိုင်းဒေသကြီးဦးစီးမှူး ဦးဇေယျာ ဆွေက အဖွင့်အမှာစကားပြော ကြားခဲ့ပြီး စားသုံးသူရေးရာဌာန ခွဲ တာဝန်ခံဦးစီးအရာရှိ ဒေါ်မေ သက်ထွန်းက စီးပွားရေးလုပ်ငန်း ရှင်များ လိုက်နာရမည့်တာဝန် များကိုလည်းကောင်း၊ ထုတ်ကုန် လုံခြုံစိတ်ချရမှုဌာနခွဲ ဦးစီးအရာရှိ ဦးမင်းလွင်က ကုန်အညွှန်းအမှတ် အသားဖော်ပြခြင်းနှင့် စပ်လျဉ်း၍ လည်းကောင်း၊ Myan Bake Distribution မှ မန်နေဂျာ ဒေါ်ဝေက အရည်အသွေးပြည့်မီ သော ကုန်စည်ထုပ်ပိုးသည့် ပစ္စည်းများအကြောင်းကိုလည်း ကောင်း ရှင်းလင်းဆွေးနွေးခဲ့ကြ သည်။

(ဝဲပုံ)

ထို့နောက် တက်ရောက်လာ ကြသည့် လုပ်ငန်းရှင်များက သိရှိလိုသည်များကို မေးမြန်းခဲ့ရာ တာဝန်ရှိသူများက ပြန်လည် ဖြေကြားခဲ့ကြသည်။

ယခုကဲ့သို့ အလုပ်ရုံဆွေးနွေး ပွဲများကို လာမည့် ၂၀၂၇ ခုနှစ်၊ မတ်လတွင်လည်း ဆက်လက် ကျင်းပသွားမည်ဖြစ်ကြောင်း သိရ သည်။

(မန္တလေးနေ့စဉ်-၅)



ဆေးပေါင်းခချိန်၊ လှူကထိန်နှင့် မြို့တိမ်ကင်းပ၊ တန်ဆောင်မုန်းလ

* လှူကထိန် သင်္ကန်းနှင့်
မင်္ဂလမ်းတဲ့ ဆုပန်ရွယ် ။
* သည်အချိန် ဝတ်မှုန်ကြွလို့
ခဝဲ ရွှေဘုရင်မှာ
သင်းရနံ့ကြွယ် ။
* ကောင်းကင်လယ်
ထက်ဝယ်ဘုံဦး ။
* ငွေလစန္ဒာနှင့်
ကြတ္တိကာ ကြယ်ရောင်စွန်းမယ်
ထွန်းထိန်လို့ မြူး ။ ။

ဖိုးသူတော်ဦးမင်း

တန်ဆောင်မုန်းလမှာ ကြယ်၊ လ၊ နက္ခတ်တာရာတို့ဟာ ကောင်းကင်ပြင်အတွင်း အစုံအညီထွန်းလင်းတောက်ပတဲ့လ ဖြစ်တယ်။ ဒါကြောင့် ရှေးမြန်မာတို့က ဆီးနှင်းမြူတိမ်၊ သူရိန်မီးခိုး၊ ညစ်မျိုးငါးဝ၊ ကင်းစင်ပတဲ့လအဖြစ် တန်ဆောင်မုန်းလကို တင်စားသုံးနှုန်းခဲ့ကြတာပါ။ ဒီလဟာ နက္ခတ်မီးသဘင်ပွဲတော်၊ တောင်ထိပ်သဘင်ပွဲတော်၊ ကထိန်သင်္ကန်းကပ်လှူပူဇော်ပွဲတော်၊ မသိုးသင်္ကန်း၊ ကြာသင်္ကန်း ကပ်လှူပူဇော်ပွဲတော်၊ ဆွမ်းတော်ကြီးတင်ပွဲတော်နဲ့ ကျီးမနိုးပွဲတော် ... စသဖြင့် မြို့ဓလေ့၊ ရပ်ဓလေ့၊ ရွာဓလေ့၊ ကိုယ်ဓလေ့၊ ကိုယ်စရိုက်သဘာဝအရ ကျင်းပကြတဲ့ လမြတ်အချိန်အခါပေါ့။

တန်ဆောင်မုန်းလဆိုတာ ကြတ္တိကာနက္ခတ်၊ ကင်းမလက်မည်းရှပ်နဲ့၊ ခဝဲပန်း၊ ပြည်ပန်းညိုပန်းတွေ လှိုင်လှိုင်ပွင့်တဲ့လပါ။ သည်လမှာကြည့်လေရာ လယ်ကွင်းပြင်အနှံ့မှာတော့ စပါးကောက်နှံတွေ ဝင်းမှည့်လို့နေလေရဲ့။ တောင်သူလယ်ယာလုပ်သားတို့ကတော့ သည်ဘဝင်လေဆွေပြီး ပျော်မွေ့နေကြတယ်။ ဒါကြောင့်လည်း ရှေးလူကြီးသူမတွေက ပြောစမှတ်ပြုခဲ့ကြတယ်လို့ ထင်ပါတယ်။ ဘာတဲ့ဗျာ အဲ...အဲ... "တောင်သူရွှင်ပြုံး၊ တန်ဆောင်မုန်း" တဲ့လေ။ ကောက်နှံစပါးတွေဟာ သီးကင်းဘဝကနေ၊ ဝတ်ဆံပြည့်၊ အနှစ်ပြည့်ကာ၊ ဖုံးလျက်၊ လုံးလျက် ရှိနေကြပြီပေါ့ဗျာ။ "ဖုံးတုန်း၊ လုံးတုန်း တန်ဆောင်မုန်း" ဆိုပဲဗျ။

ဗုဒ္ဓဘာသာဝင် မြန်မာတို့အဖို့၊ တန်ဆောင်မုန်းလဟာ အထွတ်အမြတ်ထားကြတဲ့ လထူးလမြတ်ဆိုပြန်ရင်လည်း မလွဲပါဘူး။ တန်ဆောင်မုန်းဆိုတဲ့ အဓိပ္ပာယ်ကိုက "မီးရှူးမီးတိုင်၊ မြိုင်မြိုင်တောက်ပ၊ တန်ဆောင်တိုင်လ"လို့ ဆိုကြတာကိုးဗျ။ ရှေးထုံးတမ်းအစဉ်အလာအတိုင်း ဆီမီး၊ ဖယောင်းတိုင်၊ အမွှေးတိုင်တို့အပြင် ခေတ်ကာလအလျောက် လျှပ်စစ်မီးရောင်စုံတို့ကိုလည်း ဝေဝေဆာဆာပူဇော်ထားကြတယ်။ နေအိမ်အတွင်းမှာရှိတဲ့ မီးဖို၊ လှေကား၊ စပါး၊ကျီ၊ မြင်းဇောင်း၊ နွားတင်းကုပ်၊ မောင်းဆုံပါမကျန်၊ မြို့ဓလေ့၊ တောဓလေ့ထုံးစံအရ ထွန်းညှိကြတယ်။ တန်ဆောင်မုန်းလဆန်း ၁၄ ရက် (လပြည့်နေ့အကြို) ညချမ်းမှာလည်း မသိုးသင်္ကန်းရက်ပွဲကျင်းပကြသေးတယ်ဗျ။ မသိုးသင်္ကန်းဆိုတာကတော့ နေ့ရက်မကူးစေဘဲ တစ်ရက်အတွင်း ပြီးအောင်ရက်လုပ်ရတာပါ။ တန်ဆောင်မုန်းလပြည့်နေ့ နံနက် အရုဏ်မတက်မီ အပြီးရက်လုပ်ကာ ချုပ်လုပ်လှူဒါန်းရတယ်။ အရုဏ်မိုးသောက်၊ အလင်းရောက်သွားရင် ပုပ်သိုးသွားတဲ့အတွက် လှူဒါန်းခွင့်မရှိတော့ဘူးတဲ့။ ဒါကြောင့် မသိုးသင်္ကန်းလို့ ခေါ်ကြပါသတဲ့။ မသိုးသင်္ကန်းကို မြန်မာနိုင်ငံအနှံ့နီးပါး ရက်လုပ်ကြသလို မန္တလေးမြို့ မဟာမုနိဘုရားကြီး ပရဝုဏ်အတွင်းမှာလည်း "နှစ်စဉ် မသိုးသင်္ကန်းရက်လုပ်ပူဇော်ပြုင်ပွဲ" ကျင်းပလေ့ရှိပါတယ်။ ဒိုင်လူကြီးတွေက အချိန်မီပြီး၊ မပြီး။ ချည်ပင် ပြည့်၊ မပြည့်။ နှပ်ကျော်၊ ချည်ပင်ကျော် ရှိ၊ မရှိ....စသဖြင့် စစ်ဆေးအမှတ်ပေးကာ ဆုချီးမြှင့်ပေးတယ်။ ပထမဆု၊ ဒုတိယဆု၊ တတိယဆု၊ အထူးဆု...စသည်တို့ပေါ့။

တန်ဆောင်မုန်းလပြည့်ညဟာ ထူးခြားတဲ့ညလို့ ရှေးအစဉ်အဆက်ကတည်းက ဆိုခဲ့ကြတာဗျ။ ကြယ်၊ လ၊ နက္ခတ်တာရာ စုံညီစွာ ထွန်းလင်းတောက်ပတဲ့ညမို့ သန်းခေါင်ယံအချိန် မယ်ဇလီပင်ဟာ ရှေးတိုင်းရင်းဆေးသမားတော်တို့ရဲ့ အဆိုအရ ဆေးပေါင်းခသတဲ့ဗျ။ ဒါကြောင့် မယ်ဇလီပင်ခြေရင်းမှာ (သန်းခေါင်ယံအချိန်မီ) ဆေးကြိတ်၊ ဆေးဖော်၊ ဆေးမင်ကြောင်ထိုးခဲ့ကြတာပေါ့ဗျာ။ ဂန္ဓဝင်ဂီတစာဆို ရွှေတိုင်ညွှန့်ရဲ့ မြေး၊ ဒေါက်တာ ကြည်ခင်+အဆိုတော်ထားရဲ့သား၊ ဓာတ်ဆီ၊ ဓာတ်စံတို့ရဲ့ လက်တွဲဖော်၊ ရွှေတိုင်ညွှန့်ဖခင် လူရွှင်တော်ကြီး ဦးကြင်ခဲရဲမြစ် အဆိုတော်ဇော်ဝင်းထွဋ်ကတောင်မှ "ဆေးပေါင်းခဲတဲ့ည" ရယ်လို့ တင်စားသီဆိုခဲ့တယ်။ ဦးကြင်ခဲရဲ့ဖခင်ကတော့ မင်းတုန်းမင်းနဲ့ သားတော် သီပေါမင်းတို့ရဲ့ အသုံးတော်ခံ "ဒေဝဂ္ဂန္ဓာ(စောင်း)မောင်မောင်ကြီး"ပါ။ ဒါက စပ်မိလို့ တင်ပြရတာပါ။ ဆေးပေါင်းခကို ဆက်မယ်နော်။ ယနေ့ချိန်ထိလည်း၊ မြန်မာလူမျိုးတွေက တန်ဆောင်မုန်းတစ်လလုံးမှာပဲ မယ်ဇလီ(မဲဇလီ)အမှုး၊ အရွက်၊ အနု၊ အပွင့်တွေကို ပြုတ်စားကြ၊ တို့စားကြ၊ သုပ်စားကြတာပေါ့ဗျာ။ ကာလသားတွေကျတော့ "ကျီးမနိုးပွဲတဲ့"ဗျာ။ ရင်းနှီးတဲ့သူတွေအိမ်က ကြက်ကို ခိုးယူပြီး ကြက်ကို "ကာလသားချက်"လို့ အမည်ပေးထားကာ တစ်ညလုံး ပျော်ကြ၊ ပါးကြ၊ စားကြ၊ သောက်ကြပေါ့။ တန်ဆောင်မုန်းလပြည့်နေ့ ညနေခင်းမှာ တစ်အိမ်တက်ဆင်း လှည့်လည်ပြီး "ပျော်ပွဲစားကြေးလေး ပေးကြပါဗျ"လို့ ဆိုပြီး ငွေလေးခွန်နဲ့ လိုက်တောင်းကြတာဗျ။ ဘယ်အိမ်ကမှ မငြင်းဘူး။ ရက်ရက်ရောရော ထည့်ကြသဗျ။



မြတ်စွာဘုရား ထင်ရှားရှိစဉ် ပါဝေယျတိုင်းသား၊ ဘဒ္ဒဝဂ္ဂိညိနောင်သုံးကျိပ် (ရဟန်းညီအစ်ကိုသုံးဆယ်)ကို အကြောင်းပြုပြီး မြတ်ဗုဒ္ဓက ကထိန်ခင်းခွင့်ပြုခဲ့တာပေါ့။ ညီနောင်သုံးကျိပ်တို့ဟာ သီတင်းဝါလကျွတ်တဲ့အခါ ဘုရားဖူးဖို့ ခရီးထွက်ကြလာကြရာမှာ တောင်သူတို့ရဲ့ လယ်ကွင်း၊ ယာခင်းတွေ ဖြတ်ရတဲ့အတွက် "ဇကသီ" (ကိုယ်ဝတ်ရုံ)၊ "သင်းပိုင်" (ခါးဝတ်)တွေ၊ ရေစိုး၊ ရှုံ့ပေ၊ နွမ်းရိ၊ စုတ်ပြဲ သွားကြပါပြီ။ ဒါကြောင့် မြတ်ဗုဒ္ဓက ကထိန်သင်္ကန်းဆက်ကပ်လှူဒါန်းပွဲကို ခွင့်ပြုတော်မူခဲ့တယ်။ "သုဒ္ဓါဝါသဗြဟ္မာကြီးများ"ဟာ ဂေါတမလောင်းလျာ "သိဒ္ဓတ္ထမင်းသား" တောထွက်ပြီး ဆံတော်ပယ်ကာ သင်္ကန်းဝတ်ရုံဖို့အတွက် ကြာသင်္ကန်းကို လှူဒါန်းခဲ့ကြတယ်။



လူကြီးပိုင်းတွေကျတော့ "ပဲ့သကူသင်္ကန်းလှူဒါန်း"ကြပြန်ရော။ သံဃာတော်တွေ အရုဏ်ဆွမ်းအလှူ ဆွမ်းခံကြလာမယ့်လမ်းမှာ "သင်္ကန်းတွေ စွန့်လှူ"ထားကြတာပေါ့ဗျာ။ တချို့ လူလတ်ပိုင်း၊ လူကြီးပိုင်းတွေကျတော့ "မီးပုံးပျံလွှတ်ပွဲ"နဲ့ကြပြန်ရော။ တာဝတိံသာနတ်ပြည်က "စူဠာမဏိစေတီ"ကို ပူဇော်တာတဲ့လေ။ အဲ...အဲ တန်ဆောင်တိုင်မီးပုံးပျံပွဲကတော့ တောင်ကြီးမြို့က အကဲဆုံး၊ အစည်ကားဆုံးပဲဗျ။ မြို့ရွာအနှံ့က လာရောက်အားပေးကြတာမို့ ဟိုတယ်၊ တည်းခိုခန်းတွေကိုတောင်မှ တစ်လကျော်လောက်က ကြိုတင်ငှားရမ်းကြ ရသတဲ့ဗျ။ ဒါတောင် တချို့က အခန်းမရကြလို့ မီးပုံးပျံပွဲကျင်းပရာ အနီးတစ်ဝိုက်က အိမ်တွေကိုငှားပြီး တည်းခိုရသတဲ့။ တန်ဆောင်မုန်းလပြည့်ညရဲ့အလှကို "သာမညဖလသုတ်"က ဖော်ပြခဲ့တယ်။ "အဓောတသတ်မင်းကြီး"ဟာ "ဖခင် ဗိမ္ဗိသာရမင်းကြီး"ကို သတ်ပြီးချိန်မှာ "သူ့သား နဒယဗဒ္ဒ" မွေးဖွားလာတဲ့အခါ သားတည်းဟူသော "ချစ်ခြင်းမေတ္တာ ဓောအဟုန်ကြောင့် သော်...ငါရဲ့ဖခင်ဟာလည်း ငါ့သားကို ငါချစ်သလို၊ ငါ့ဖခင်ကလည်း ငါ့ကိုချစ်ရှာမှာပဲလို့ သံဝေဂရကာ အိပ်မပျော်ရှာဘူးတဲ့ဗျာ။ ဒါကြောင့် ဆရာဇီဝကရဲ့အကူအညီနဲ့ ဆရာဇီဝက လူဒါန်းထားတဲ့ သရက်တောဥယျဉ်ကျောင်းတော်ကို သွားရှာသတဲ့။ ပရိဒေဝသောက မီးတောက်လောင်နေတဲ့ အဓောတသတ်မင်းကြီးကို မြတ်ဗုဒ္ဓက "သာမညဖလသုတ်"ကို ဟောကြားကာ ငြိမ်းအေးစေခဲ့တယ်။

ကထိန်ပွဲသင်္ကန်းကပ်လှူတဲ့ ပွဲဟာလည်း တန်ဆောင်မုန်းလထဲမှာပါပဲ။ "ကထိန်"ဆိုတဲ့ ဝေါဟာရက "ကထိန"ဆိုတဲ့ ပါဠိဘာသာမှ "ကထိန်"ဆိုတဲ့ ပါဠိပျက်ဝေါဟာရတစ်ခုပါ။ "မဏ္ဍပ"မှ "မဏ္ဍပ်"။ "မုခ"မှ "မုခဲ"၊ "ကထိန"မှ "ကထိန်"ပေါ့ဗျာ။ မြတ်စွာဘုရား ထင်ရှားရှိစဉ် ပါဝေယျတိုင်းသား၊ ဘဒ္ဒဝဂ္ဂိညီနောင်သုံးကျိပ် (ရဟန်းညီအစ်ကို သုံးဆယ်)ကို အကြောင်းပြုပြီး မြတ်ဗုဒ္ဓက ကထိန်ခင်းခွင့်ပြုခဲ့တာပေါ့။ ညီနောင်သုံးကျိပ်တို့ဟာ သီတင်းဝါလကျွတ်တဲ့အခါ ဘုရားဖူးဖို့ ခရီးထွက်ကြလာကြရာမှာ တောင်သူတို့ရဲ့ လယ်ကွင်း၊ ယာခင်းတွေ ဖြတ်ရတဲ့အတွက် "ဇကသီ" (ကိုယ်ဝတ်ရုံ)၊ "သင်းပိုင်" (ခါးဝတ်)တွေ၊ ရေစိုး၊ ရှုံ့ပေ၊ နွမ်းရိ၊ စုတ်ပြဲသွားကြပါပြီ။ ဒါကြောင့် မြတ်ဗုဒ္ဓက ကထိန်သင်္ကန်းဆက်ကပ်လှူဒါန်းပွဲကို ခွင့်ပြုတော်မူခဲ့တယ်။ "သုဒ္ဓါဝါသဗြဟ္မာကြီးများ"ဟာ ဂေါတမလောင်းလျာ "သိဒ္ဓတ္ထမင်းသား" တောထွက်ပြီး ဆံတော်ပယ်ကာ သင်္ကန်းဝတ်ရုံဖို့အတွက် ကြာသင်္ကန်းကို လှူဒါန်းခဲ့ကြတယ်။ ဒါကို မြန်မာတို့က နမုနာယူကာ ကြာသင်္ကန်းကပ်လှူပူဇော်ပွဲတော် ကျင်းပနေကြခြင်းပါ။

ဟေမန္တဆောင်းလအစ၊ တန်ဆောင်မုန်းလဟာ ဘုရားစေတီပွဲတော်၊ ပျော်ပွဲရွှင်ပွဲ၊ ဓာတ်သဘင်ပွဲနဲ့ ရိုးရာဓလေ့၊ မြို့ရွာ၊ ရပ်ဓလေ့၊ ကျေးလက်တောရွာဓလေ့ ဘာသာရေးပွဲတော်များနဲ့ စည်ကားနေတဲ့အတွက် ကြည်နူးဖို့ အလွန်ကောင်းလှတယ်။ ဒါကြောင့်မို့ တန်ဆောင်မုန်းလဟာ ၁၂ လရာသီရဲ့ ရှစ်လမြောက် ဖြစ်ပြီး ဆောင်းဝင်စလလည်းဖြစ်တာကြောင့် အေးတစ်လှည့်၊ ပူတစ်ဖြာ လရာသီသာ ဖြစ်ပါကြောင်း။

အင်ကြင်းစု-မျိုးချစ်ဆွေ(မန္တလေး)

လူငယ်နှင့် ယဉ်ကျေးမှုဆိုင်ရာ ခေါင်းစဉ်ဖြင့် ဆွေးနွေးပွဲကျင်းပ

ပွင့်ဖြူ နိုဝင်ဘာ ၂၀

မကွေးတိုင်းဒေသကြီး၊ မင်းဘူးခရိုင်၊ ပွင့်ဖြူမြို့နယ်ပြန်ကြားရေးနှင့် ပြည်သူ့ဆက်ဆံရေးဦးစီးဌာနနှင့် မြို့နယ်စာပေချစ်မြတ်နိုးသူများအသင်း(Book Club)တို့ ပူးပေါင်း၍ လူငယ်လူရွယ်များ အသိပညာတိုးပွားပြီး ယဉ်ကျေးလိမ္မာသော လူရည်မွန်ကောင်းများ ဖြစ်လာစေရန် အတွက် ရည်ရွယ်၍ 'လူငယ်နှင့် ယဉ်ကျေးမှုဆိုင်ရာ' ခေါင်းစဉ်ဖြင့် အသိပညာပေး (Talk Show) ဆွေးနွေးပွဲကို နိုဝင်ဘာ ၁၉ ရက် မွန်းလွဲ ၁ နာရီက မြို့နယ်ရုံး လူထုအခြေပြုဗဟိုဌာန ခန်းမတွင် ကျင်းပခဲ့သည်။



ရှေးဦးစွာ ပွင့်ဖြူမြို့နယ် ပြန်ကြားရေးနှင့် ပြည်သူ့ဆက်ဆံရေးဦးစီးဌာန မြို့နယ်ဦးစီးမှူး ဒေါ်ဇင်မာအောင်က အသိပညာပေး(Talk Show) ဆွေးနွေးပွဲကျင်းပရခြင်း၏ ရည်ရွယ်ချက်အား ရှင်းလင်းပြောကြားခဲ့သည်။

ဆက်လက်၍ မြို့နယ် စာပေချစ်မြတ်နိုးသူများအသင်း (Book Club)မှ အတွင်းရေးမှူး ဆရာကြီး ဦးကျော်စိုး(ပညာရေး ဦးစီး)က ကျောင်းသား၊ ကျောင်းသူများနှင့် လူငယ်လူရွယ်များ အသိပညာဗဟုသုတတိုးပွားပြီး လူမှုအသိုက်အဝန်းခံ ယဉ်ကျေးလိမ္မာသော လူရည်မွန်ကောင်းများ ဖြစ်လာစေရေးအတွက် လူငယ်များတွင် ထားရှိရမည့် စိတ်နေစိတ်ထားများ၊ ယဉ်ကျေးမှုဆိုင်ရာအမျိုးအစား ခွဲခြားထားမှုများ၊ ယဉ်ကျေးသောသူများတွင် တွေ့ရသော စိတ်ပိုင်းဆိုင်ရာ၊ ရုပ်ပိုင်းဆိုင်ရာများစသည့် လူငယ်နှင့် ယဉ်ကျေးမှုဆိုင်ရာ သိမှတ်ဖွယ်ရာများကို ရှင်းလင်းဆွေးနွေးခဲ့ကြောင်း သိရသည်။ **(ဝဲပုံ) (၄၄၅)**

စာဖတ်ဝိုင်းနှင့် လူငယ်များအတွက် "ဘဝတိုးတက်ရေး အသိပညာပေး" အစီအစဉ် ဆောင်ရွက်

မန္တလေး နိုဝင်ဘာ ၂၀

မန္တလေးတိုင်းဒေသကြီး၊ ပြန်ကြားရေးနှင့် ပြည်သူ့ဆက်ဆံရေးဦးစီးဌာန၊ မန္တလေးခရိုင် လူထုအခြေပြုဗဟိုဌာနနှင့် ပြည်သူ့စာကြည့်တိုက်တွင် ကျောင်းသား၊ ကျောင်းသူများ စာဖတ်ခြင်းဖြင့် အသိပညာနှင့် စိတ်ကူးဉာဏ်များ ဖန်တီးတတ်စေရန်၊ ကျောင်းစာအပြင် ပြင်ပစာများ လေ့လာဖတ်ရှုစေနိုင်ရန်၊ မြန်မာနိုင်ငံ၏ အနာဂတ်မျိုးဆက်သစ် လူငယ်များဖြစ်လာစေရန် ရည်ရွယ်၍ ယမန်နေ့ နံနက် ၉ နာရီခွဲက စာဖတ်ဝိုင်းနှင့် လူငယ်များအတွက် ဘဝတိုးတက်ရေး အသိပညာပေး အစီအစဉ်ကို ဆောင်ရွက်ခဲ့သည်။

ရှေးဦးစွာ စာဖတ်ဝိုင်းတွင် မန္တလေးခရိုင် ပြန်ကြားရေးနှင့် ပြည်သူ့ဆက်ဆံရေးဦးစီးဌာန လက်ထောက်ညွှန်ကြားရေးမှူး ဒေါ်မြင့်မြင့်သန်းက စာဖတ်ဝိုင်း ကျင်းပရခြင်း၏ ရည်ရွယ်ချက်များကို ရှင်းလင်းပြောကြားခဲ့သည်။

ထို့နောက် ချမ်းအေးသာစံမြို့နယ် စာရေးဆရာအသင်း ဘဏ္ဍာရေးမှူး စာရေးဆရာမ ဒေါ်နုနုကြည် (အမေ့အိမ်)က မိတ်ဆက်စကားပြောကြားခဲ့ပြီး ချမ်းအေးသာစံမြို့နယ် စာရေးဆရာအသင်း အတွင်းရေးမှူး စာရေးဆရာ ဦးအောင်မိန်း (မိုတိုင်း)က ကျောင်းသား၊ ကျောင်းသူများ စာများများဖတ်ဖို့ရန်၊ စည်းကမ်းရှိမှ ဘဝတိုးတက်မည်ဟူသော ခေါင်းစဉ်ဖြင့် ပြောကြားခဲ့သည်။ ဆက်လက်ပြီး မန္တလေးခရိုင်၊ ပြန်ကြားရေးနှင့် ပြည်သူ့ဆက်ဆံရေးဦးစီးဌာန ဦးစီးအရာရှိ ဒေါ်ခင်စောလွင်က ကျောင်းသား၊ ကျောင်းသူများနှင့် စာဖတ်ဝိုင်းတွင် ဆွေးနွေးပြောကြားခဲ့သည်။

ထို့နောက် ပြည်သူ့စာကြည့်တိုက်တွင် လူငယ်များအတွက် 'ဘဝတိုးတက်ရေး အသိပညာပေး' အစီအစဉ်ဖြင့် ချမ်းအေးသာစံမြို့နယ် စာရေးဆရာအသင်း ဘဏ္ဍာရေးမှူး၊ အတွင်းရေးမှူး စာရေးဆရာ ဦးအောင်မိန်း (မိုတိုင်း)၊ စာရေးဆရာအသင်း အကြံပေးပုဂ္ဂိုလ် ဦးတင်မောင် (မိုးသောက်ကြယ်)တို့က မန္တလေးမြို့၏ သမိုင်းကြောင်းများအား ရှင်းလင်းဟောပြောခဲ့သည်။

ဆက်လက်၍ ယခင်ပတ်က 'စာဖတ်သူလူငယ်များ၏ အနာဂတ်တောက်ပရမည်' အစီအစဉ်ဖြင့် ငှားရမ်းပေးထားသော စာအုပ်များမှ သုံးသပ်ချက်ရေး သားထားသော ကျောင်းသား၊ ကျောင်းသူများထဲမှ အကောင်းဆုံး ရေးသားထားသည့် ကျောင်းသား၊ ကျောင်းသူ သုံးဦးအား ဆုများပေးအပ်ချီးမြှင့်ခဲ့သည်။

ထို့နောက် ပြည်သူ့စာကြည့်တိုက်တွင် ခင်းကျင်းပြသထားသော စာအုပ်၊ စာစောင်များအား ကျောင်းသား၊ ကျောင်းသူများက လေ့လာကြည့်ရှုခဲ့ပြီး အပူဒဏ် ကာကွယ်ရေး အသိပညာပေး သတင်းစကား လက်ကမ်းစာစောင်များကို ဖြန့်ဝေပေးခဲ့ပြီး လာမည့် အပတ်တွင်လည်း စာကြည့်တိုက်ဆိုင်ရာလှုပ်ရှားမှု အစီအစဉ်များ ဆက်လက်ဆောင်ရွက်သွားမည်ဖြစ်ကြောင်း သိရသည်။

(အောက်ပုံ) (၀၇၅)





စာဖတ်ဝိုင်းကျင်းပ

ကွန်ဟိန်း နိုဝင်ဘာ ၂၀

ရွှမ်းပြည်နယ်(တောင်ပိုင်း)၊ နမ့်စန်ခရိုင်၊ ကွန်ဟိန်းမြို့(Community Centre)ခန်းမတွင် စာပေဝါသနာရှင်များနှင့် ပူးပေါင်း၍ စာရေးဆရာမောင်ဉာဏ်စိန်ရေးသားထားသည့် အကောင်းဆုံးစာအုပ်များ ရွေးဖတ်ကြပါနှင့် အတွေ့အကြုံ အတွေးအမြင် စာစုများစာအုပ်ဖြင့် စာဖတ်ဝိုင်းကို ယနေ့ နံနက် ၁၀ နာရီက ကျင်းပခဲ့သည်။

ရှေးဦးစွာ ပြန်ကြားရေးနှင့် ပြည်သူ့ဆက်ဆံရေးဦးစီးဌာန ဒုတိယဦးစီးမှူး ဒေါ်သဲမာက စာဖတ်ဝိုင်း ကျင်းပရခြင်း၏ ရည်ရွယ်ချက်များအား ရှင်းလင်းပြောကြားခဲ့ပြီး ဘာပဲဖြစ်ဖြစ် မုချအောင်ရမည် ခေါင်းစဉ်ဖြင့် စတင်ဆွေးနွေးခဲ့သည်။

ထို့နောက် စာပေဝါသနာရှင် ဒေါ်လှိုင်ဇင်ဝင်းက အကောင်းဆုံးစာအုပ်များကို ရွေးဖတ်ကြပါ ခေါင်းစဉ်ဖြင့် လည်းကောင်း၊ စာပေဝါသနာရှင် ဒေါ်မြတ်မွန်ဖြိုးက ပညာခေတ်ခေါင်းစဉ်ဖြင့် လည်းကောင်း အပြန်အလှန် ဆွေးနွေးခဲ့ကြသည်။

အဆိုပါ စာဖတ်ဝိုင်းအား စာဖတ်သူ တိုးပွားလာစေရန်၊ အားလပ်ချိန်ကို အကျိုးရှိစွာ အသုံးချနိုင်စေရန်၊ ဗဟုသုတများဖလှယ်သည့် အလေ့အထများ တိုးပွားလာစေရန် ရည်ရွယ်၍ ဆောင်ရွက်ခဲ့ခြင်းဖြစ်ကြောင်း သိရသည်။

(အောက်ပုံ)

မြို့နယ်(ပြန်/ဆက်)



ဖတ်စရာ၊ မှတ်စရာ
ခုံလင်
ကြေးမုံ

သာယာလှပ တန်ဆောင်မုန်းလ

- ဗြိတ္တာရာသီ တန်ဆောင်မုန်းလ ပွဲတော်က ကထိန်ပွဲတော် ကြတ္တိကာ စန်းယုဉ်နက္ခတ် သိမှတ်စေသော်။
- ကင်းမလက်မည်း ရာသီရုပ်, နော် ကျီးတာရာ ခေါ် မိန့်ဆိုထား။ ထာဝစဉ် ဦးနောက်ထဲသို့ စွဲမြဲစေသား။
- တန်ဆောင်မုန်းဝယ် ပွင့်လန်းထူးခြား ခဝဲပန်း, ကား အမှန်ပါ။ ကောင်းကင်ယံ ငွေလမင်း ထိန်လင်းဝေဖြာ။
- မိုး, နှောင်းလျက် ဆောင်း, ဝင်လာ ကျီစယ်ကာ မြောက်, လေညင်း။ လ, ရာသီ သာယာလှပလို့ အေးမြလေခြင်း။
- သာသနာ ရောင်ဝါလင်း ပန်းနှယ်သင်း လူဌာနေ။ ရင်ထဲဝယ် သဒ္ဓါ, မိုး သွန်းဖြိုးရွာလေ။
- ကထိန် အချိန်ပေ တို့တစ်တွေ လှူဒါန်းထား။ မြတ်ကုသိုလ် အကျိုးထူးလို့ (အိုကွယ်) ကြည်နူးတကား။ ။

ဇေမ်းရွာကျောင်းအိုသား



ဆွမ်းဆန်စိမ်းလောင်းလှူပွဲ ကျင်းပ

မူဆယ် နိုဝင်ဘာ ၂၀

ရှမ်းပြည်နယ်(မြောက်ပိုင်း)၊ မူဆယ်မြို့တွင် ပဋ္ဌမအကြိမ် မြောက် ဆွမ်းဆန်စိမ်းလောင်းလှူပွဲကို ဒီဇင်ဘာ ၄ ရက်တွင် ဟိုမွန်ရပ်ကွက်၊ ရဟတ်ယာဉ်ကွင်း အနီးရှိ သိန်းသန်းချီကားကြီးကွင်းသွား ကားလမ်းမကြီးပေါ်တွင် လောင်းလှူမည်ဖြစ်သည်။

အဆိုပါဆွမ်းဆန်စိမ်းလောင်းလှူပွဲကို မူဆယ်ခရိုင်စီမံခန့်ခွဲရေးနှင့် အုပ်ချုပ်ရေးကော်မတီဥက္ကဋ္ဌက ဦးဆောင် ကျင်းပခြင်းဖြစ်ပြီး မူဆယ်ခရိုင်နှင့် မြို့နယ်အဆင့် ဌာနဆိုင်ရာများ၊ တပ်ရင်းတပ်ဖွဲ့များ၊ တိုင်းရင်းသားယဉ်ကျေးမှုအဖွဲ့များ၊ လုပ်ငန်းရှင်များနှင့် ပြည်သူများ ပါဝင်ပြီး မိမိတို့၏ လှူဖွယ်ပစ္စည်းအစုစုတို့ကို ရေစက်သွန်းချအမျှဝေကာ ဆွမ်းဆန်တော်များကို ၁၃၈၈ ခုနှစ်၊ တန်ဆောင်မုန်းလပြည့်ကျော် ၁၀ ရက် မွန်းလွဲ ၁ နာရီတွင် သံဃာတော်များထံ လက်ရောက်လောင်းလှူမည်ဖြစ်၍ ဆွမ်းဆန်တော်နှင့် လှူဖွယ်ဝတ္ထုအစုစုတို့ကို ကြိုတင်စီစဉ်ဆောင်ရွက်ထားနိုင်ပါရန် နွေးဆော်ထားကြောင်း သိရသည်။**(အပေါ်ပုံ)**

မြို့နယ်(ပြန်/ဆက်)

အကြိမ်(၂၀)မြောက် အသံမစဲမဟာပဋ္ဌာန်း ရွတ်ဖတ်ပူဇော်ပွဲနှင့် အလှူငွေပေးအပ်ပွဲကျင်းပ

မန္တလေး နိုဝင်ဘာ ၂၀

အကြိမ်(၂၀)မြောက် ဦးပွားဘုရားအသံမစဲမဟာပဋ္ဌာန်းရွတ်ဖတ်ပူဇော်ပွဲနှင့် အလှူငွေပေးအပ်လှူဒါန်းပွဲကို နိုဝင်ဘာ ၁၉ ရက် နံနက်ပိုင်းက ဦးပွားဘုရားတွင် ကျင်းပရာ ဆရာတော်၊ သံဃာတော်များ ကြရောက်တော်မူကြပြီး ပြည်သူလွတ်တော်ကိုယ်စားလှယ် ဦးကိုကိုဦး၊ တိုင်းဒေသကြီး လွတ်တော်ကိုယ်စားလှယ် ဦးမြတ်သူ၊ YMBA မန္တလေးတိုင်းဒေသကြီး ဗုဒ္ဓဘာသာကလျာဏယုဝအသင်း ဒုတိယဥက္ကဋ္ဌ ဦးဖြင့်ဦး၊ အတွင်းရေးမှူး ဦးထွန်းထွန်းရွှေနှင့် အလုပ်အမှုဆောင်များ၊ ခရိုင်၊ မြို့နယ်ဥက္ကဋ္ဌနှင့် အဖွဲ့ဝင်များ၊ မြို့နယ် ပြည်ထောင်စုကြံ့ခိုင်ရေးနှင့် ဖွံ့ဖြိုးရေးပါတီ အတွင်းရေးမှူး ဦးခင်မောင်ညို၊ ဂေါပကအဖွဲ့ နာယက ဦးတင်မောင်နှင့် အလှူရှင်များ တက်ရောက်ကြသည်။

အခမ်းအနားကို နမောတဿ သုံးကြိမ်ရွတ်ဆိုဘုရားကန်တော့၍ ဖွင့်လှစ်ပြီး တမွဝတီကျောင်း ဆရာတော် ဘဒ္ဒန္တဉာဏသီရိက ရောင်ခြည်တော်ခြောက်ပါး ဘုရား ပင့် ဂါထာဖြင့် ပူဇော်ပြီး ဒကွိဏာရာမ ဘုရားကြီးတိုက် နယ်းကျောင်း ဆရာတော်ထံမှ ဇည့် ပရိသတ်များက ငါးပါးသီလနှင့် ပဋ္ဌာန်းသြဝါဒကထာ နာယူကြည် ညိုကြကာ အာဇာနည်ကျောင်း ဆရာတော်က ဒေဝနိမန္တန်ဂါထာ ဖြင့် နတ်၊ ဗြဟ္မာတို့အား ဖိတ်ကြားပြီး ပတ္တမြားရတနာကျောင်း ဆရာတော် ဘဒ္ဒန္တပညာစာရက ပဋ္ဌာနဥယျောနေဂါထာဖြင့် ပူဇော်၍ ဆရာတော်၊ သံဃာတော်များနှင့် ဇည့်ပရိသတ်များက ပဋ္ဌာန်း ပစ္စယုဒ္ဒေသပါဠိတော်ကို သုံးခေါက် ရွတ်ဆိုပူဇော်ကြပြီး အလှည့်ကြဘာဏက သံဃာတော်များက ပဋ္ဌာန်းရွတ်ဖတ်ပူဇော်ကြသည်။

ထို့နောက် အလှူငွေများ ပေးအပ်ကြရာ အလှူရှင် YMBA တိုင်းဒုတိယဥက္ကဋ္ဌ ဦးဖြင့်ဦး+ဒေါ်စန္ဒာမွေးမိသားစုက ငွေကျပ် ငါးသိန်း၊ အလှူရှင် YMBA တိုင်းအတွင်းရေးမှူး ဦးထွန်းထွန်းရွှေ မိသားစုက ငွေကျပ်ငါးသိန်း၊ အလှူရှင် ဦးသက်နိုင်ယု+ဒေါ်အေးအေးငြိမ်း၊ (သမီး)မလေမင်းချစ် မိသားစုက ငွေကျပ်ငါးသိန်း၊ ချမ်းမြသာစည်မြို့နယ် ပြည်ထောင်စုကြံ့ခိုင်ရေးနှင့်ဖွံ့ဖြိုးရေး ပါတီမှ ငွေကျပ်တစ်သိန်းတို့ကို အသီးသီး လှူဒါန်းကြရာ ပြည်သူ လွတ်တော်ကိုယ်စားလှယ်နှင့် တိုင်းဒေသကြီး လွတ်တော်ကိုယ်စားလှယ်တို့က လက်ခံရယူပြီး အခမ်းအနားကို ဗုဒ္ဓဘာသနံ စိရံ တိဋ္ဌတု သုံးကြိမ်ရွတ်ဆိုဆုတောင်း၍ အခမ်းအနားကို ရုပ်သိမ်းခဲ့ကြောင်း သိရသည်။

(အပေါ်ပုံ)

(မန္တလေးနေ့စဉ်-၃)



ဗြဟ္မစိရ်စာကြည့်တိုက်သို့ စာအုပ်များ ပေးအပ်လှူဒါန်း

မန္တလေး နိုဝင်ဘာ ၂၀

မန္တလေးမြို့ ဗြဟ္မစိရ်လူမှုကူညီရေးအသင်းစာကြည့်တိုက်သို့ မန္တလေးမြို့၊ နန်းတော်ရှေ့စာပေတင်းကုပ်မှ စာရေးဆရာများနှင့် စာအုပ်အလှူရှင်များက နိုဝင်ဘာ ၁၇ ရက် မွန်းလွဲ ၁ နာရီက အဆိုပါ လူမှုကူညီရေးအသင်းရှိရာ အသင်းရုံးသို့ ကိုယ်တိုင်ရေး စာအုပ်များ အပါအဝင် စာအုပ်အရေအတွက် (၆၃)အုပ်ကို လှူဒါန်းရာ ဗြဟ္မစိရ်လူမှုကူညီရေးအသင်းဥက္ကဋ္ဌ ဒေါက်တာဒေါ်ငြိမ်းငြိမ်း ပါမောက္ခ(ငြိမ်း)က လက်ခံရယူပြီး ကျေးဇူးတင်စကားပြောကြား၍ ဂုဏ်ပြုမှတ်တမ်းလွှာ ပြန်လည်ပေးအပ်သည်။

အဆိုပါ အခမ်းအနားတွင် တိုင်းရေး စာအုပ်များ အပါအဝင် တက္ကသိုလ်တေဇာလင်း၊ မေမြို့ ဆွေလင်း၊ သား အောင်မြင့်(ဖားကန်)၊ သက်နိုင်ထွန်း(နေပြည်တော်)တို့ စီစဉ်ထုတ်ဝေသည့် မဟာဝိဟာရ သာသနာ့မော်ကွန်း မဂ္ဂဇင်းစာစဉ်(၃) အပါအဝင် တစ်အုပ်၊ ရဟန်းစာဆို ကနဉ်ဘလူ ဖြူစင်ဝင်းက ကိုယ်တိုင်ရေး ကဗျာတစ်အုပ်၊ ပန်သစ္စာက ကဗျာစာအုပ်တစ်အုပ်၊ မြနန္ဒာဉာဏ်ဝေက ကိုယ်တိုင်ရေး စာအုပ် အပါအဝင် အုပ်ရေ(၂၀) ဆရာမြခြူးအိမ်က တစ်အုပ်၊ စိုးဝင်(ဆသရ)က စာအုပ် သုံးအုပ်၊ ဦးထွန်းဝင်း ဦးစီးအရာရှိ (ငြိမ်း) စက်မှုလယ်ယာက စာအုပ် (၃၆)အုပ်တို့ကို အသီးသီး လှူဒါန်းခဲ့ကြကြောင်း သိရသည်။

(ဝဲပုံ) (၀၄၉)



စာရေးဆရာ၊ သတင်းစာဆရာ မြန်ဂုဏ်ဆောင်ပညာရည်ချွန်ဆု စီမံချက်ရှင်းလင်း

မန္တလေး နိုဝင်ဘာ ၂၀

စစ်ကိုင်းတိုင်းဒေသကြီး၊ ကောလင်းခရိုင်၊ ကောလင်းမြို့နယ် စာရေးဆရာအသင်းမှ ကြီးမှူး၍ "စာရေးဆရာ၊ သတင်းစာဆရာ မြန်ဂုဏ်ဆောင်ပညာရည်ချွန်ဆု စီမံချက် ရှင်းလင်းပွဲ"ကို ယနေ့ နံနက် ၉ နာရီက မန္တလေး၊ မဟာအောင်မြေမြို့နယ်၊ မဟာမြိုင်(၁)၊ ဖဖလမ်းနှင့် ၃၇ လမ်းထောင့်ရှိ စာရေးဆရာ၊ သတင်းစာဆရာ ပခုက္ကူစာပေဆုရ ဦးခင်မောင်ညိမ်း(မြန်ဂုဏ်ဆောင်)၏ နေအိမ်ဝင်းတွင် ကျင်းပသည်။

အဆိုပါ ရှင်းလင်းပွဲတွင် ကောလင်းမြို့နယ် စာရေးဆရာအသင်း နာယက ဦးခင်မောင်ညိမ်း(မြန်ဂုဏ်ဆောင်)က စာရေးသက် နှစ်(၆၀)အတွင်း ၂၀၁၁ ခုနှစ်မှစတင်၍ မြို့နယ်ကိုယ်စားပြု "မြန်ဂုဏ်ဆောင်" ပညာသင်ဆုအတွက် မ,တည်ငွေကျပ် သိန်း ၁၀၀ ဖြင့် မြို့နယ်ကိုယ်စားပြု ဆောင်ရွက်ခဲ့ရာ မြန်မာပြည်တွင် ရန်ကုန်မြို့ ဦးစန္ဒီမာ ပညာရည်ချွန်ဆု (၁၉၈၉)ခုနှစ်၊ မော်ဘီမြို့ ဦးနန္ဒမာလာ ပညာရည်ချွန်ဆု (၁၉၉၃)ခုနှစ်၊ ပခုက္ကူ ဦးအုန်းဖေ ပညာရည်ချွန်ဆု (၁၉၉၄)ခုနှစ်၊ မော်ဘီမြို့ ဦးမြတ်စိုး (မြတ်စိုး-လွိုင်) ပညာရည်ချွန်ဆု (၂၀၁၆)ခုနှစ်တို့၏ ဖွဲ့စည်းထူထောင်ရာကို အခြေခံ၍ ပညာတတ် လူငယ်လူသားအရင်းအမြစ်ဖြင့် ခေတ်မီဖွံ့ဖြိုးတိုးတက်သော ကမ္ဘာ့အဆင့်မီ အနာဂတ် နိုင်ငံတော် တည်ဆောက်နိုင်ရေး၊ လူငယ်တိုင်း မျိုးရိုးဗီဇ မျိုးချစ်စိတ်၊ နိုင်ငံချစ်စိတ်မြင့်တင်ရေး၊ စိတ်ဓာတ်၊ စည်းကမ်း၊ ပညာလိုက်နာမှု စွမ်းရည်မြင့်မားရေး၊ သင်ကြားစီမံသော ဆရာများ၏ လက်အောက်တွင် စိတ်ပါဝင်စားစွာ သင်ယူနိုင်ရေး၊ ကမ္ဘာ့အဆင့်မီ ပညာရေးသို့ တက်လှမ်းနိုင်ရေး၊ ဗလငါးတန်နှင့် ပြည့်စုံပြီး စွမ်းရည်ပြည့်ဝသော လူငယ်များဖြစ်စေရေး၊ လောကီ၊ လောကုတ္တရာ ပညာရပ်ကို ထိုးဖောက်သိမြင်နိုင်ရေး၊ မိုခိုရာမဲ့ ပညာတတ်လူငယ်များကို လူသားချင်းစာနာမှု အကူအညီပေးနိုင်ရေးတို့ကို ရှင်းလင်းပြောကြားသည်။

ထို့နောက် မြို့နယ်စာရေးဆရာအသင်းဥက္ကဋ္ဌ ဒေါ်မြင့်(မြင့်မြင့်ထွေး-မန်းတက္ကသိုလ်)က "မြန်ဂုဏ်ဆောင်" ပညာရည်ချွန်ဆု ရန်ပုံငွေကြေးကြေပံရေး စီမံချက်ကို ရှင်းလင်းရာ မြန်မာနိုင်ငံ စာရေးဆရာအသင်း(ဗဟို)ဥက္ကဋ္ဌ၊ အတွင်းရေးမှူး၊ အသင်းဒုတိယဥက္ကဋ္ဌ မျိုးမြန်မာဂျာနယ်နှင့် မြို့တော်သတင်းစာ အယ်ဒီတာချုပ် ဦးမြတ်စိုး(မြတ်စိုး-လွိုင်)၊ မြန်မာနိုင်ငံ သန်ပခါးစိုက်ပျိုးထုတ်လုပ်တင်ပို့ရောင်းချသူများ အသင်းဥက္ကဋ္ဌ ဦးကျော်မိုး(နုံသာမြေ-ကျော်မိုး-သနပ်ခါး-မြို့အမြစ်ဖြင့် ခေတ်မီဖွံ့ဖြိုးတိုးတက်သော ကမ္ဘာ့အဆင့်မီ အနာဂတ် နိုင်ငံတော် တည်ဆောက်နိုင်ရေး၊ လူငယ်တိုင်း မျိုးရိုးဗီဇ မျိုးချစ်စိတ်၊ နိုင်ငံချစ်စိတ်မြင့်တင်ရေး၊ စိတ်ဓာတ်၊ စည်းကမ်း၊ ပညာလိုက်နာမှု စွမ်းရည်မြင့်မားရေး၊ သင်ကြားစီမံသော ဆရာများ၏ လက်အောက်တွင် စိတ်ပါဝင်စားစွာ သင်ယူနိုင်ရေး၊ ကမ္ဘာ့အဆင့်မီ ပညာရေးသို့ တက်လှမ်းနိုင်ရေး၊ ဗလငါးတန်နှင့် ပြည့်စုံပြီး စွမ်းရည်ပြည့်ဝသော လူငယ်များဖြစ်စေရေး၊ လောကီ၊ လောကုတ္တရာ ပညာရပ်ကို ထိုးဖောက်သိမြင်နိုင်ရေး၊ မိုခိုရာမဲ့ ပညာတတ်လူငယ်များကို လူသားချင်းစာနာမှု အကူအညီပေးနိုင်ရေးတို့ကို ရှင်းလင်းပြောကြားသည်။

ထို့နောက် မြို့နယ်စာရေးဆရာအသင်းဥက္ကဋ္ဌ ဒေါ်မြင့်(မြင့်မြင့်ထွေး-မန်းတက္ကသိုလ်)က "မြန်ဂုဏ်ဆောင်" ပညာရည်ချွန်ဆု ရန်ပုံငွေကြေးကြေပံရေး စီမံချက်ကို ရှင်းလင်းရာ မြန်မာနိုင်ငံ စာရေးဆရာအသင်း(ဗဟို)ဥက္ကဋ္ဌ၊ အတွင်းရေးမှူး၊ အသင်းဒုတိယဥက္ကဋ္ဌ မျိုးမြန်မာဂျာနယ်နှင့် မြို့တော်သတင်းစာ အယ်ဒီတာချုပ် ဦးမြတ်စိုး(မြတ်စိုး-လွိုင်)၊ မြန်မာနိုင်ငံ သန်ပခါးစိုက်ပျိုးထုတ်လုပ်တင်ပို့ရောင်းချသူများ အသင်းဥက္ကဋ္ဌ ဦးကျော်မိုး(နုံသာမြေ-ကျော်မိုး-သနပ်ခါး-မြို့အမြစ်ဖြင့် ခေတ်မီဖွံ့ဖြိုးတိုးတက်သော ကမ္ဘာ့အဆင့်မီ အနာဂတ် နိုင်ငံတော် တည်ဆောက်နိုင်ရေး၊ လူငယ်တိုင်း မျိုးရိုးဗီဇ မျိုးချစ်စိတ်၊ နိုင်ငံချစ်စိတ်မြင့်တင်ရေး၊ စိတ်ဓာတ်၊ စည်းကမ်း၊ ပညာလိုက်နာမှု စွမ်းရည်မြင့်မားရေး၊ သင်ကြားစီမံသော ဆရာများ၏ လက်အောက်တွင် စိတ်ပါဝင်စားစွာ သင်ယူနိုင်ရေး၊ ကမ္ဘာ့အဆင့်မီ ပညာရေးသို့ တက်လှမ်းနိုင်ရေး၊ ဗလငါးတန်နှင့် ပြည့်စုံပြီး စွမ်းရည်ပြည့်ဝသော လူငယ်များဖြစ်စေရေး၊ လောကီ၊ လောကုတ္တရာ ပညာရပ်ကို ထိုးဖောက်သိမြင်နိုင်ရေး၊ မိုခိုရာမဲ့ ပညာတတ်လူငယ်များကို လူသားချင်းစာနာမှု အကူအညီပေးနိုင်ရေးတို့ကို ရှင်းလင်းပြောကြားသည်။

မြန်မာနိုင်ငံ စာရေးဆရာအသင်း(ဗဟို)နှင့် ဆက်သွယ်၍ ၂၀၂၆-၂၀၂၇ ပညာသင်နှစ် ပညာရည်ချွန်ဆုရန်ပုံငွေ ပထမအကြိမ် ငွေကျပ် သိန်း ၁၀၀ ဖြင့် အခြေခံပညာအထက်တန်း(တက္ကသိုလ်ဝင်) သုံးဘာသာ ဂုဏ်ထူး၊ အောင်မှတ် (၄၀၀) အထက်ရရှိသူ၊ ကောလင်းခရိုင်၊ ကောလင်း၊ ဝန်းသို၊ ပင်လည်ဘူးမှ စာသင်သားတို့အား ပညာရည်ချွန်ဆုချီးမြှင့်မည် ဖြစ်သည်။

"မြန်ဂုဏ်ဆောင်" ပညာရည်ချွန်ဆု ရန်ပုံငွေအတွက် အလှူငွေ လှူဒါန်းလိုပါက ဖုန်း ၀၉-၄၀၀၄၃၅၁၃၈ နှင့် ၀၉-၄၀၈၆၃၆၇၉၇ တို့သို့ ဆက်သွယ်လှူဒါန်းနိုင်ကြောင်း သိရသည်။

(၃၄၂)

လုံးတော်ပြည့် ရွှေသင်္ကန်းကပ်လှူပူဇော်နိုင်ရေး ဝါးငြမ်းဆင်ခြင်းလုပ်ငန်းဆောင်ရွက်

လားရှိုး နိုဝင်ဘာ ၂၀

ရှမ်းပြည်နယ်(မြောက်ပိုင်း)၊ လားရှိုးမြို့တွင် ရန်တိုင်းအောင်ဆုတောင်းပြည့် မြို့ဦးစေတီတော်မြတ်ကြီး လုံးတော်ပြည့် ရွှေသင်္ကန်းကပ်လှူရေးနှင့် ဘက်စုံမွမ်းမံပြင်ဆင်ရေး ကြီးကြပ်မှုဦးစီးကော်မတီ ဥက္ကဋ္ဌ ဦးဖြင့်သန်းဝင်း၊ အတွင်းရေးမှူး ခရိုင်စီမံခန့်ခွဲရေးနှင့် အုပ်ချုပ်ရေးကော်မတီဥက္ကဋ္ဌ ဦးမြတ်ထွန်းဦးနှင့် တာဝန်ရှိသူများက ရန်တိုင်းအောင်ဆုတောင်းပြည့် မြို့ဦးစေတီတော်နှင့် အရံစေတီတော်များအား တတိယအကြိမ်မြောက် လုံးတော်ပြည့် ရွှေသင်္ကန်း ကပ်လှူပူဇော်နိုင်ရေး အတွက် ဝါးငြမ်းဆင်ခြင်းလုပ်ငန်း ဆောင်ရွက်ထားရှိမှု အခြေအနေများအား ကြည့်ရှုစစ်ဆေးခဲ့ကြောင်း သိရသည်။

လှမော်(ပြန်/ဆက်)

--*-*

--*-*-*-*-*

မျက်စိလှုံ့ကြ၊ မျက်ကြည်ရ၊ မြတ်သည့်လှုံ့ဒါန်။

နိုင်ငံတော်နှင့် တပ်မတော်၏ ငြိမ်းချမ်းရေးလုပ်ငန်းစဉ်များကို လက်ခံယုံကြည်သည့် DPLA၊ KNDF၊ PNLO၊ DSNDA နှင့် PDF အဖွဲ့များမှ အဖွဲ့ဝင် ၁၉ ဦးတို့ လက်နက်၊ ခဲယမ်းများနှင့်အတူ ဥပဒေဘောင်အတွင်းသို့ ဝင်ရောက်၊ မိဘအုပ်ထိန်းသူများထံသို့ စနစ်တကျ ပြန်လည်လွှဲပြောင်းအပ်နှံ

နေပြည်တော် နိုဝင်ဘာ ၂၀

နိုင်ငံတော်အစိုးရသည် PDF အပါအဝင် အဖွဲ့အစည်းအမျိုးမျိုး အမည်ခံ၍ လက်နက်ကိုင်ဆန့်ကျင်လျက်ရှိသည့် အဖွဲ့အစည်းများအတွင်း ရောက်ရှိနေသူများအား ဥပဒေဘောင်အတွင်းသို့ ပြန်လည်ဝင်ရောက်ရန် ဖိတ်ခေါ်၍ ဥပဒေဘောင်အတွင်းသို့ ပြန်လည်ဝင်ရောက်လာကြသူများကိုလည်း လိုအပ်သည့် ကူညီပံ့ပိုးမှုများ ဆောင်ရွက်ပေးလျက်ရှိရာ DPLA အဖွဲ့မှ အမျိုးသား ၇ ဦးနှင့် အမျိုးသမီး ၁ ဦး၊ KNDF အဖွဲ့မှ အမျိုးသား ၄ ဦး၊ PNLO အဖွဲ့မှ အမျိုးသား ၁ ဦး၊ DSNDA အဖွဲ့မှ အမျိုးသား ၁ ဦးနှင့် PDF အဖွဲ့မှ အမျိုးသား ၅ ဦး၊ စုစုပေါင်း ၁၉ ဦးတို့သည် လက်နက်၊ ခဲယမ်းများနှင့်အတူ ဥပဒေဘောင်အတွင်းသို့ ထပ်မံဝင်ရောက်လာခဲ့ကြသည်။

ထိုသို့ ဥပဒေဘောင်အတွင်း လက်နက်/ခဲယမ်းများနှင့်အတူ ပြန်လည် ဝင်ရောက်လာခဲ့ကြသူများအား မိဘအုပ်ထိန်းသူများထံ ပြန်လည်လွှဲပြောင်း အပ်နှံပွဲကို ယနေ့နံနက်ပိုင်းတွင် အရှေ့ပိုင်း တိုင်းစစ်ဌာနချုပ် သံလွင်ခန်းမ၌ ပြုလုပ်ရာ ရှမ်းပြည်နယ်ဝန်ကြီးချုပ် ဦးစိုင်းထိန်စိုး၊ တိုင်းမှူး ဗိုလ်ချုပ်ကျော်နိုင်ဦးနှင့် တာဝန်ရှိသူများ၊ အစိုးရအဖွဲ့ဝင် ဝန်ကြီးများ၊ အရာရှိ၊ စစ်သည်များ၊ ဌာနဆိုင်ရာ တာဝန်ရှိသူများ၊ ဥပဒေဘောင် အတွင်း ပြန်လည်ဝင်ရောက်လာကြသူများနှင့် ၎င်းတို့၏မိဘအုပ်ထိန်းသူများ၊ ဖိတ်ကြားထားသော ဧည့်သည်တော်များ တက်ရောက်ကြသည်။

ဦးစွာ ပြည်နယ်ဝန်ကြီးချုပ်နှင့် တိုင်းမှူးတို့က အမှာစကား များ အသီးသီးပြောကြားကြပြီး ရှမ်းပြည်နယ် ရဲတပ်ဖွဲ့မှူးက ဥပဒေ အကြောင်းအရာများနှင့် ပတ်သက်၍ အသိပညာပေး စကားများ ရှင်းလင်းပြောကြား သည်။ ထို့နောက် ဥပဒေဘောင် အတွင်း ပြန်လည်ဝင်ရောက်ခဲ့ကြသည့် ရှမ်းပြည်နယ် (တောင်ပိုင်း)၊



တောင်ကြီးမြို့နယ်မှ အမျိုးသား ၁ ဦး၊ ရပ်စောက်မြို့နယ်မှ အမျိုးသား ၃ ဦး၊ အမျိုးသမီး ၁ ဦး၊ ပင်တယမြို့နယ်မှ အမျိုးသား ၂ ဦး၊ ရွာငံမြို့နယ်မှ အမျိုးသား ၃ ဦး၊ လွိုင်ကော်မြို့နယ်မှ အမျိုးသား ၂ ဦး၊ ဖယ်ခုံမြို့နယ်မှ အမျိုးသား ၁ ဦး၊ မန္တလေးတိုင်းဒေသကြီး၊ ကျောက်ဆည်မြို့နယ်မှ အမျိုးသား ၅ ဦး၊ ပဲခူးတိုင်းဒေသကြီး၊ တောင်ငူမြို့နယ်မှ အမျိုးသား ၁ ဦး၊ စုစုပေါင်း အမျိုးသား ၁၈ ဦး၊ အမျိုးသမီး ၁ ဦးတို့က ၎င်းတို့နှင့် အတူ ပါရှိလာသည့် ပစ္စည်းတို့ ၂ လက်၊ M-22 သေနတ် ၁ လက်၊ လက်ပစ်ဗုံး ၂ လုံး၊ လက်လုပ်မိုင်း ၈ လုံး၊ ကျည်အိမ် ၂ ခု၊ ကျည်မျိုးစုံ ၂၁ တောင့်တို့ကို လွှဲပြောင်းအပ်နှံရာ တိုင်းမှူးက လက်ခံရယူသည်။

ယင်းနောက် ပြည်နယ်ဝန်ကြီးချုပ်က လက်နက်၊ ခဲယမ်းများနှင့် အတူ ဥပဒေဘောင်အတွင်း ဝင်ရောက်လာသူများအား ပစ္စတို ၂ လက်အတွက် ဆုကြေးငွေကျပ် သိန်း (၄၀)၊ M-22 သေနတ် ၁ လက်အတွက် ဆုကြေးငွေကျပ် သိန်း ၅၀၊ လက်ပစ်ဗုံး ၂ လုံး အတွက် ဆုကြေးငွေကျပ် ၆ သိန်း၊ လက်လုပ်မိုင်း ၈ လုံးအတွက် ဆုကြေးငွေကျပ် ၂၄ သိန်းနှင့် ဥပဒေဘောင်အတွင်း ဝင်ရောက်လာသူ ၁၉ ဦးအတွက် ဆုကြေးငွေကျပ် ၁၉ သိန်း၊ စုစုပေါင်း ငွေကျပ် ၁၃၉ သိန်းနှင့် လက်ဆောင်ပစ္စည်းများ ပေးအပ်ပြီး ဥပဒေဘောင်အတွင်း ဝင်ရောက်လာကြသူများ ကိုယ်စားကိုယ်စားလှယ်တစ်ဦးက ကျေးဇူးတင်စကား ပြန်လည်ပြောကြား သည်။

ထို့နောက် ၎င်းတို့အား ခံဝန်ကတိ လက်မှတ်ရေးထိုးစေပြီး မိဘအုပ်ထိန်းသူများထံ ပြန်လည် လွှဲပြောင်း အပ်နှံပေးသည်။ ၎င်းနောက် တိုင်းဒေသကြီး ဝန်ကြီးချုပ်၊ တိုင်းမှူးနှင့် တာဝန်ရှိသူများက ဥပဒေဘောင်အတွင်း ပြန်လည်ဝင်ရောက်လာကြသူများ နှင့် ၎င်းတို့၏ မိဘအုပ်ထိန်းသူများအား ရင်းရင်းနှီးနှီး လိုက်လံနှုတ်ဆက်သည်။

အဆိုပါ ဥပဒေဘောင်အတွင်းသို့ ဝင်ရောက်လာကြသည့် DPLA၊ KNDF၊ PNLO၊ DSNDA နှင့် PDF အဖွဲ့များမှ အဖွဲ့ဝင်များသည် မိသားစုဝင် ဆွေမျိုးများနှင့် အကျပ်ကိုင်၍ အတင်းအဓမ္မ စုဆောင်းခံကြရသူများ ဖြစ်ပြီး အကြမ်းဖက် အဖွဲ့များ၏ ၎င်းတို့ ကိုယ်ကျိုးစီးပွားအတွက် လုပ်ဆောင်နေကြသည့် အကြမ်းဖက်လုပ်ရပ်များကို လက်မခံနိုင်တော့ခြင်း၊ ၎င်းအဖွဲ့များအတွင်း ၌ပင် အထက်အောက် အဆင့်အတန်းခွဲခြားမှု အချင်းချင်း ဗိုလ်ကျနှိပ်စက်၊ သတ်ဖြတ်ခြင်း၊ အဓမ္မမွေကျွေးလွန်ခြင်း၊ အနေအစား ဆင်းရဲမှု ပင်ပန်းဆင်းရဲစွာ နေထိုင်ရခြင်းနှင့် တပ်မတော်၏ အကြမ်းဖက်မှိန်မှင်းမှု စစ်ဆင်ရေး (Counter – Terrorism Operation) များကို ခုခံနိုင်တော့ခြင်းမရှိဘဲ စိတ်ဓာတ်ကျဆင်းလာခြင်းတို့အပြင် နိုင်ငံတော်နှင့် တပ်မတော်၏ ငြိမ်းချမ်းရေးလုပ်ငန်းစဉ်များကို ယုံကြည်လက်ခံပြီး ဥပဒေဘောင်အတွင်း ငြိမ်းချမ်းစွာနေထိုင်၍ ၎င်းတို့ကြောင့် နစ်နာဆုံးရှုံးမှုများ ဖြစ်ပေါ်ခဲ့ရသည့် နိုင်ငံတော်နှင့် ပြည်သူလူထုအတွက် ပြန်လည် အကျိုးပြုလိုခြင်း တို့ကြောင့် လက်နက်ကိုင် လမ်းစဉ်အား စွန့်လွှတ်၍ ယခုကဲ့သို့ ဥပဒေဘောင်အတွင်း ပြန်လည်ဝင်ရောက် ခဲ့ကြခြင်းဖြစ်ကြောင်း သိရှိရသည်။

ထိုသို့ ဥပဒေဘောင်အတွင်း ပြန်လည် ဝင်ရောက်လာကြသူများအား ပြန်လည်ကြိုဆို လက်ခံ၍ လိုအပ်သည့်ကူညီပံ့ပိုးမှုများ ဆောင်ရွက်ပေးကာ မိဘအုပ်ထိန်းသူများထံသို့ စနစ်တကျ ပြန်လည် လွှဲအပ်ပေးလျက်ရှိရာ ဥပဒေဘောင်အတွင်းသို့ ပြန်လည် ဝင်ရောက်ရန် ဆန္ဒရှိသူများ ကျန်ရှိနေသေးကြောင်း သိရှိရသည်။ ထိုသို့ ဥပဒေဘောင်အတွင်း ပြန်လည်ဝင်ရောက်လို သူများအနေဖြင့် နီးစပ်ရာ ခရိုင်၊ မြို့နယ် အုပ်ချုပ်ရေးအဖွဲ့များ၊ တပ်စခန်းများနှင့် ရဲစခန်းများသို့ အမြန်ဆက်သွယ် သတင်းပေး ပို့လာပါက ကြိုဆိုလက်ခံကာ လိုအပ်သည့် ကူညီထောက်ပံ့မှုများ ပေးအပ်သွားမည် ဖြစ်ကြောင်းနှင့် လက်နက်/ ခဲယမ်းများအတွက် ဆုကြေးငွေများကို ထိုက်တန်စွာ ပေးအပ်သွားမည် ဖြစ်ကြောင်း သိရှိရသည်။

ထိုသို့ ဥပဒေဘောင်အတွင်း ပြန်လည် ဝင်ရောက်လာသူများ၏ စကားသံများကိုလည်း ယခုကဲ့သို့ ကြားသိရပါသည်-

အင်တာဗျူး(၁)

ကျွန်မကတော့ DPLA အကြမ်းဖက်အဖွဲ့ကနေ အလင်းဝင်ရောက်ခဲ့တာ ခုလိုမျိုး ဆက်သွယ်ပြီး အကြမ်းဖက်အဖွဲ့ထဲကို ပြန်လာခဲ့တာပါ။ ဒီအတွက် ကျွန်မ ကိုယ်တိုင်လည်း ဝမ်းသာအားရ ဖြစ်ပါတယ်။ ဒီအတွက် ကျွန်မ ကိုယ်တိုင်လည်း ဝမ်းသာအားရ ဖြစ်ပါတယ်။ ကျွန်မ အနေနဲ့ အကြမ်းဖက်အဖွဲ့ကို မဝင်ရောက်ခင်က မိဘများနှင့် အတူ တောင်ယာလုပ်ကိုင် စားသောက်နေစဉ်မှာ အကြမ်းဖက်အဖွဲ့က လူမှုကွန်ရက်ကနေ တစ်ဆင့် လူသစ်အဖြစ် ဝင်ရောက်ဖို့ စည်းရုံးခေါ်ဆောင်ခဲ့တာကြောင့် အကြမ်းဖက်အဖွဲ့ထဲကို ရောက်ရှိခဲ့တာဖြစ်ပါတယ်။ ကျွန်မအနေနဲ့ အမျိုးသမီး ဖြစ်တာကြောင့် တိုက်ပွဲတွေမှာ ဝင်ရောက်တိုက်ဖို့ခိုင်းခဲ့ရတာမရှိဘဲ အဖွဲ့ထဲမှာ ခေါင်းဆောင်ပိုင်းတွေက ရာထူးအလိုက် ခွဲခြားဆက်ဆံတာတွေ၊





ဆဲဆိုတာတွေတော့ ရှိပါတယ်။ မိန်းကလေးတစ်ဦးအနေနဲ့ အဖွဲ့ထဲမှာ ဘဝလုံခြုံမှုမရှိပါဘူး။ ခေါင်းဆောင်ပိုင်းတွေမှာလည်း အာမခံချက်နဲ့ လက်တွေ့ လုပ်ဆောင်ချက်တွေမှာ တူညီမှု မရှိဘဲ ခွဲခြားဆက်ဆံမှုတွေ လုပ်ဆောင်လာတဲ့အတွက် အဖွဲ့ထဲမှာ နေထိုင်ရတာ အချိန်ကြာလာတဲ့အခွံ စိတ်ဓာတ်ကျဆင်း လာပြီးတော့ အကြမ်းဖက်အဖွဲ့ထဲမှာ ဆက်လက်နေထိုင်လိုစိတ် မရှိတော့တဲ့အတွက် ထွက်ပြေးလာခဲ့ပြီး အခုလိုအလင်းဝင်ရောက်ခဲ့တာဖြစ်ပါတယ်။ ကျွန်မတို့ ရောက်ရှိလာတဲ့ အချိန်ကျတော့ တပ်မတော်မှ တာဝန်ရှိသူတွေက သားသမီးတစ်ဦးသဖွယ် နွေးထွေးစွာ ပြောဆိုဆက်ဆံတယ်။ ကောင်းမွန်စွာထားပြီး မိသားစု သဖွယ် ဆက်ဆံပေးလို့ ဘဝလုံခြုံမှုရှိပြီးတော့ လွန်စွာဝမ်းသာ ကျေနပ်ခဲ့ရပါတယ်။ ဒါကြောင့်မို့ ကျွန်မအနေနဲ့ အခုလို အလင်းဝင် ရောက်ခဲ့တဲ့ လမ်းကြောင်းကို ရွေးချယ်မိတာ မှန်ကန်တယ်လို့ ထင်မြင်မိပါတယ်။ တပ်မတော် အနေနဲ့လည်း အလင်းဝင်ရောက် လာမယ့် လူငယ်တွေကို နွေးထွေးစွာ ကြိုဆိုနေကြောင်း ပြောကြား လိုပါတယ်ရှင့်။

အင်တာဗျူး(၂)

ကျွန်တော်ကတော့ DPLA အကြမ်းဖက်အဖွဲ့ကနေ အလင်းဝင်လာတဲ့သူတစ်ဦး ဖြစ်ပါတယ်။ DPLA အကြမ်းဖက်အဖွဲ့မှ သူငယ်ချင်းများက တစ်ဆင့် လူမှုကွန်ရက်နဲ့ ဆက်သွယ်ပြီး တော့မှ အဖွဲ့ထဲကို ဝင်ရောက်ခဲ့ပါ တယ်။ ကျွန်တော့်အနေနဲ့ အဖွဲ့ထဲ ဝင်ရောက်တဲ့အချိန်မှာ အဖွဲ့ဝင် အချင်းချင်း ကြီးနိုင်ငယ်ညှဉ်း အုပ်ချုပ်တာတွေရှိတယ်။ ပြီးတော့ အနေအထိုင် အစားအသောက် တွေ ခက်ခဲကြမ်းတမ်းတာအပြင် ဒေသခံ တိုင်းရင်းသားတွေကို ညှဉ်းပန်း နှိပ်စက်တာတွေရှိတဲ့ အတွက်ကြောင့် ကျွန်တော့်အနေနဲ့ အလင်းဝင်ရောက်လာခဲ့တာဖြစ် ပါတယ်။ ကျွန်တော် အလင်းဝင် ရောက်တဲ့အချိန်မှာ တပ်မတော်မှ တာဝန်ရှိသူတွေက မိသားစုတစ်ဦး သဖွယ် နွေးထွေးစွာ ဆက်ဆံတဲ့ အတွက်ကြောင့်လည်း ကျွန်တော့် အနေနဲ့ ဝမ်းသာပီတိဖြစ်မိတယ်။ ကျွန်တော် အခုလို အလင်းဝင် ရောက်လာပြီးတော့ မိသားစုနဲ့ အတူ မြို့ရွာအတွင်းမှာ အေးအေး ချမ်းချမ်း နေထိုင်ရသလိုမျိုး အကြမ်းဖက်အဖွဲ့ အသီးသီးမှာ ရောက်ရှိနေတဲ့ လူငယ်တွေကို လည်း မိသားစုနဲ့အတူ ပြန်လည် နေထိုင်ပြီး ဘဝကို အေးချမ်းစွာ ဖြတ်သန်းနိုင်ဖို့အတွက် ကျွန်တော် တို့လို အလင်းဝင်ရောက်ဖို့ ဖိတ်ခေါ်ပါတယ်။ ၁၀၀

စာကြည့်တိုက်များ ရှင်သန်ဖွံ့ဖြိုးရေးဆွေးနွေးပွဲ ကျင်းပ

တောင်တွင်းကြီး နိုဝင်ဘာ ၂၀

မကွေးတိုင်းဒေသကြီး တောင်တွင်းကြီးမြို့နယ်၌ စာကြည့်တိုက်များ ရှင်သန်ဖွံ့ဖြိုးရေးဆွေးနွေးပွဲကို ယမန်နေ့ နံနက် ၉ နာရီက မြို့နယ်ပြည်သူ့စာကြည့်တိုက် လူထုအခြေပြုဗဟိုဌာန Community Centre ခန်းမတွင် ကျင်းပခဲ့သည်။

ရေးဦးစွာ မြို့နယ်ပြန်ကြားရေးနှင့် ပြည်သူ့ဆက်ဆံရေးဦးစီးဌာန မြို့နယ်ဦးစီးမှူး ဒေါ်အေးမိုးမိုးမြင့်က စာကြည့်တိုက်များ ရှင်သန်ဖွံ့ဖြိုးရေးအတွက် စာကြည့်တိုက်ရန်ပုံငွေထားရှိရန်၊ စာအုပ်စာစောင် သုတ၊ ရသ စာအုပ်များထားရှိရန်လိုကြောင်း ပြောကြားဆွေးနွေးခဲ့သည်။ ထို့နောက် တက်ရောက်လာသော သင်တန်းသား၊ သင်တန်းသူများ၏ ဆွေးနွေးချက်များအပေါ် မြို့နယ်ဦးစီးမှူးက ပြန်လည်ရှင်းလင်းဆွေးနွေးခဲ့ကြောင်း သိရသည်။

ဦးမျိုး(ဓိဿနိုးမြေ)

(၂၀၂၆)ခုနှစ်၊ တက္ကသိုလ်ဝင်စာမေးပွဲအောင်မြင်ပြီး ဆေးတက္ကသိုလ်များနှင့် ဆေးပညာနှိုးနှယ်တက္ကသိုလ်များသို့ တက်ရောက်ခွင့်ရရှိသူများ အချို့နှိမ်ကျောင်းအပ်နှံရေး ကြေညာချက်

၁။ (၂၀၂၆)ခုနှစ်၊ တက္ကသိုလ်ဝင်စာမေးပွဲဖြေဆိုအောင်မြင်ပြီး ကျန်းမာရေးလွှမ်းအား အရင်းအမြစ်ဦးစီးဌာနအောက်ရှိ ဆေးတက္ကသိုလ်များနှင့် ဆေးပညာနှိုးနှယ် တက္ကသိုလ်များ၏ ပထမနှစ်သင်တန်းအသီးသီးသို့ တက်ရောက်ခွင့်ရရှိသူများစာရင်း ကို ကျန်းမာရေးဝန်ကြီးဌာန၏ Facebook Page၊ Website (www.moh. gov. mm)၊ ကျန်းမာရေးလွှမ်းအားအရင်းအမြစ်ဦးစီးဌာန၏ Facebook Page၊ Website (www.hrh.gov. mm)၊ အဆင့်မြင့်ပညာဦးစီးဌာန၏ Website နှင့် သက်ဆိုင်ရာ တက္ကသိုလ်များတွင် ကြေညာထားပြီးဖြစ်ပါသည်။

၂။ ပထမနှစ်သင်တန်းများကို (၁-၁၂-၂၀၂၆) ရက်နေ့တွင် စတင်ဖွင့်လှစ်မည်ဖြစ်ရာ ကျောင်းဝင်မှတ်ပုံတင်ခြင်းကို သက်ဆိုင်ရာတက္ကသိုလ်များတွင် (၁၉-၁၁-၂၀၂၆) ရက်နေ့မှစတင်၍ (စနေနှင့် တနင်္ဂနေ့များအပါအဝင်) လက်ခံဆောင်ရွက်ပေး မည်ဖြစ်ပါကြောင်း အသိပေးကြေညာအပ်ပါသည်။

ကျန်းမာရေးဝန်ကြီးဌာန
(၂၀-၁၁-၂၀၂၆)

သမဝါယမနှင့် စီမံခန့်ခွဲမှုပညာတက္ကသိုလ်(သန်လျင်) နေ့သင်တန်းများ ဖွင့်လှစ်ကြောင်းကြေညာ

ပြည်ထောင်စုသမ္မတမြန်မာနိုင်ငံတော်အစိုးရ

သမဝါယမနှင့်ကျေးလက်ဖွံ့ဖြိုးရေးဝန်ကြီးဌာန

သမဝါယမနှင့်စီမံခန့်ခွဲမှုပညာတက္ကသိုလ်(သန်လျင်)

ကြေညာချက်

နေ့သင်တန်းများဖွင့်လှစ်ကြောင်းကြေညာခြင်း

သမဝါယမနှင့်ကျေးလက်ဖွံ့ဖြိုးရေးဝန်ကြီးဌာန၊ သမဝါယမနှင့် စီမံခန့်ခွဲမှု ပညာတက္ကသိုလ်(သန်လျင်)၏ ၂၀၂၆-၂၀၂၇ ပညာသင်နှစ်၊ ဘွဲ့ကြိုသင်တန်းများနှင့် ဘွဲ့လွန်သင်တန်းများအားလုံးကို ၁-၁၂-၂၀၂၆ ရက်နေ့မှစတင်၍ ဖွင့်လှစ်မည်ဖြစ်ရာ ၁၉-၁၁-၂၀၂၆ ရက်နေ့မှစတင်၍ ဝိတ်ရက်မရှိ ကျောင်းအပ်လက်ခံမည်ဖြစ်ကြောင်း ကြေညာအပ်ပါသည်။

သမဝါယမနှင့် စီမံခန့်ခွဲမှုပညာတက္ကသိုလ်(သန်လျင်)

စာအုပ်စာပေ လူ့မိတ်ဆွေ။

နိုင်ငံတကာ အားကစား သတင်းများ

ဆိုင်ဒီပက်ခ်ကို ခေါ်ယူရန် နယူးကာဆယ်အသင်းနှင့် ဆန်းဒါးလန်းအသင်းတို့ အပြိုင်စိတ်ဝင်စား



လန်ဒန် နိုဝင်ဘာ ၂၀

နယူးကာဆယ်အသင်းနှင့် ဆန်းဒါးလန်းအသင်းတို့သည် ရှက်လ်ဖီးယူနိုက်တက်အသင်း ကွင်းလယ်ကစားသမား ဆိုင်ဒီပက်ခ်ကို ခေါ်ယူရန် အပြိုင်စိတ်ဝင်စားလျက်ရှိသည်။

အသက်(၂၂)နှစ်အရွယ်ရှိ ကွင်းလယ်ကစားသမားသည် ရှက်လ်ဖီးယူနိုက်တက်အသင်းနှင့် အတူ ယခုနှစ်ဘောလုံးရာသီတွင် ပြိုင်ပွဲစုံ ၁၇ ပွဲကစားပြီး လေးဂိုး သွင်းယူကာ ခြေစွမ်းပြထားသည်။

ရှက်လ်ဖီးယူနိုက်တက် အသင်းကလည်း ဆိုင်ဒီပက်ခ် အတွက် မြင့်မားသည့် ပြောင်းရွှေ့ကြေး ပေးချေမည့် မည်သည့် အသင်းကိုမဆို ရောင်းချသွားမည်ဖြစ်သည်။

ထို့ကြောင့် နယူးကာဆယ်အသင်းနှင့် ဆန်းဒါးလန်းအသင်းတို့အနေဖြင့် ဆောင်းရာသီဈေးကွက်အတွင်းတွင် ဆိုင်ဒီပက်ခ်ကို မည်သည့်အသင်းက လက်ဦးမှုရရှိအောင် ခေါ်ယူသွားနိုင်မည်လဲဆိုသည်မှာ စောင့်ကြည့်ရမည်ဖြစ်သည်။ **(ဝဲပုံ) (NGB)**

ပီတာမာတို့စ်ကို နည်းပြသစ်အဖြစ် စထရာဘော့စ်အသင်းခန့်အပ်

ပါရီ နိုဝင်ဘာ ၂၀

ပြင်သစ်လီဂူးကလပ် စထရာဘော့စ်အသင်းသည် အသင်း နည်းပြသစ်အဖြစ် နည်းပြ ဗီတာမာတို့စ်ကို ခန့်အပ်ခဲ့ကြောင်း အတည်ပြု ထုတ်ပြန်ကြေညာခဲ့သည်။

အဆိုပါ နည်းပြသည် စထရာဘော့စ်အသင်းနှင့်အတူ ၂၀၂၈ ခုနှစ်အထိ စာချုပ် ချုပ်ဆိုခဲ့သည်။

နည်းပြ ဗီတာမာတို့စ်သည် နည်းပြဘဝတစ်လျှောက်တွင် မာရီတီမို၊ ဆွမ်ဆီး စသည့်အသင်းများကို ကိုင်တွယ်ခဲ့ပြီး အတွေ့အကြုံရှိသူတစ်ဦးဖြစ်ခြင်းကြောင့် စထရာဘော့စ်အသင်းက နည်းပြသစ်အဖြစ် ခန့်အပ်ခဲ့ခြင်းဖြစ်သည်။

ထို့ကြောင့် နည်းပြ ဗီတာမာတို့စ်အနေဖြင့် စထရာဘော့စ်အသင်းနှင့်အတူ အောင်မြင်မှုများ ရယူသွားနိုင်မည်လားဆိုသည်မှာ စိတ်ဝင်စားဖွယ် စောင့်ကြည့်ရမည်ဖြစ်သည်။

(NGB)

ဘောလုံးသတင်းအတိုအထွာများ

* အင်တာမိုင်ယာမီအသင်း တိုက်စစ်မှုး မက်ဆီသည် မေဂျာလိဂ်ပြိုင်ပွဲတွင် တစ်နှစ်တာ ဝင်ငွေအကောင်းဆုံး ကစားသမား အဖြစ် ရပ်တည်ခဲ့သည်။
* လီဗာပူးအသင်းနှင့် ဘာစီလိုနာအသင်းတို့သည် အက်သလက်တီကို ပါရာနန်ဆီအသင်း နောက်ခံကစားသမား အာသာ ဒီယက်စ်ကို ခေါ်ယူရန် အပြိုင်စိတ်ဝင်စားလျက်ရှိသည်။

(NGB)

ချူယာမန်နီ ရီးရဲလ်မက်ဒရစ်အသင်းနှင့် သက်တမ်းတိုးစာချုပ် ချုပ်ဆို



မက်ဒရစ် နိုဝင်ဘာ ၂၀

ရီးရဲလ်မက်ဒရစ်အသင်းသည် ကွင်းလယ်ကစားသမား ချူယာမန်နီကို ၂၀၃၂ ခုနှစ်အထိ သက်တမ်းတိုးစာချုပ် ချုပ်ဆိုခဲ့ကြောင်း အတည်ပြု ထုတ်ပြန်ကြေညာခဲ့သည်။

အဆိုပါ ကွင်းလယ်ကစားသမားသည် ရီးရဲလ်မက်ဒရစ်အသင်းနှင့်အတူ ၂၀၂၂-၂၀၂၃ မှ ၂၀၂၆-၂၀၂၇ ဘောလုံးရာသီအထိ ပြိုင်ပွဲစုံ ၂၀၅ ပွဲကစားပြီး ခုနစ်ဂိုး သွင်းယူကာ ခြေစွမ်းပြ နိုင်ခဲ့ခြင်းကြောင့် အသင်းက သက်တမ်းတိုးစာချုပ် ချုပ်ဆိုခဲ့ခြင်းဖြစ်သည်။

အသက်(၂၆)နှစ်အရွယ်ရှိ ချူယာမန်နီက 'သက်တမ်းတိုးစာချုပ် ချုပ်ဆိုနိုင်လို့ အတိုင်းမသိပျော်ရွှင်မိပါတယ်။ အသင်းနဲ့အတူ အနာဂတ်မှာ အောင်မြင်မှုများစွာလည်း ရယူသွားလိုပါတယ်။ ကစားသမားဘဝကိုလည်း ဒီအသင်းမှာပဲ ကုန်ဆုံးသွားမှာပါ' ဟု ပြောသည်။

(အပေါ်ယာပုံ)

(NGB)

မြန်မာနေရှင်နယ်လိဂ် အမှတ်ပေးဘောလုံးပြိုင်ပွဲ(ပွဲစဉ်-၇) နိုင်ကမ္ဘာ

ယှဉ်ပြိုင်ရက်	အချိန်	ပွဲစဉ်	ယမန်နှစ်ရလဒ်
၂၁-၁၁-၂၀၂၆ စနေနေ့	ညနေ ၃း၃၀ နာရီ	ရန်ကုန် - ISPE	ရန်ကုန် ၃-၀ ISPE ISPE ၀-၅ ရန်ကုန်
။	ညနေ ၄း၀၀ နာရီ	စစ်ကိုင်း - မြဝတီ	စစ်ကိုင်း ၄-၁ မြဝတီ မြဝတီ ၀-၁ စစ်ကိုင်း

၂၀၂၄-၂၅

စပိန်လာလီဂါ ဘောလုံးပြိုင်ပွဲ(ပွဲစဉ်-၁၃) နိုင်ကမ္ဘာ

ရက်/အချိန်	ပွဲစဉ်	ယမန်နှစ်ရလဒ်
၂၁-၁၁-၂၀၂၆ ည ၇း၃၀ နာရီ	အလာဗက်စ် - ဒီပို့တီဝို	အလာဗက်စ် ၁-၀ ဒီပို့တီဝို ဒီပို့တီဝို ၁-၀ အလာဗက်စ်
၂၁-၁၁-၂၀၂၆ ည ၉း၄၅ နာရီ	ဗယ်လက်ကာနို - ဗလင်စီယာ	ဗယ်လက်ကာနို ၁-၁ ဗလင်စီယာ ဗလင်စီယာ ၁-၁ ဗယ်လက်ကာနို
၂၂-၁၁-၂၀၂၆ နံနက် ၀၀း၀၀ နာရီ	ဆီဗီလာ - ဘက်တစ်	ဆီဗီလာ ၀-၂ ဘက်တစ် ဘက်တစ် ၂-၂ ဆီဗီလာ
၂၂-၁၁-၂၀၂၆ နံနက် ၀၂း၃၀ နာရီ	ရီးရဲလ်မက်ဒရစ် - ဆဲလ်တာဗီဝို	ရီးရဲလ်မက်ဒရစ် ၀-၂ ဆဲလ်တာဗီဝို ဆဲလ်တာဗီဝို ၁-၂ ရီးရဲလ်မက်ဒရစ်

၂၀၂၄-၂၅

အင်္ဂလိပ် ချန်ပီယံရှစ် ဘောလုံးပြိုင်ပွဲ(ပွဲစဉ်-၁၆) နိုင်ကမ္ဘာ

ရက်/အချိန်	ပွဲစဉ်	ယမန်နှစ်ရလဒ်
၂၁-၁၁-၂၀၂၆ ည ၉း၃၀ နာရီ	ဝုဖ် - ချာလ်တန်	ဝုဖ် ၂-၁ ချာလ်တန် ချာလ်တန် ၀-၂ ဝုဖ်
။	ဝက်စ်ဟမ်း - ပရက်စတန်	-------

၂၀၂၄-၂၅

ပြင်သစ်လီဂူး ဘောလုံးပြိုင်ပွဲ(ပွဲစဉ်-၁၁) နိုင်ကမ္ဘာ

ရက်/အချိန်	ပွဲစဉ်	ယမန်နှစ်ရလဒ်
၂၁-၁၁-၂၀၂၆ ည ၇း၃၀ နာရီ	နိစ် - ပီအက်စ်ဂျီ	နိစ် ၀-၄ ပီအက်စ်ဂျီ ပီအက်စ်ဂျီ ၁-၀ နိစ်
၂၂-၁၁-၂၀၂၆ နံနက် ၀၂း၁၅ နာရီ	လန်းစ် - တူးလော့စ်	လန်းစ် ၃-၂ တူးလော့စ် တူးလော့စ် ၀-၃ လန်းစ်
။	လိုင်လီ - လိုင်ယွန်	လိုင်လီ ၀-၁ လိုင်ယွန် လိုင်ယွန် ၁-၀ လိုင်လီ
။	မိုနာကို - အော်ဇေး	မိုနာကို ၂-၂ အော်ဇေး အော်ဇေး ၁-၂ မိုနာကို
။	စထရာဘော့စ် - ဘရက်စ်	စထရာဘော့စ် ၁-၂ ဘရက်စ် ဘရက်စ် ၁-၂ စထရာဘော့စ်

အီတလီစီးရီးအေ ဘောလုံးပြိုင်ပွဲ (ပွဲစဉ်-၁၂) နိုင်ကမ္ဘာ

ရက်/အချိန်	ပွဲစဉ်	ယမန်နှစ်ရလဒ်
၂၁-၁၁-၂၀၂၆ ည ၈း၃၀ နာရီ	ကိုမို - ကက်ဂလီယာရီ	ကိုမို ၀-၀ ကက်ဂလီယာရီ ကက်ဂလီယာရီ ၁-၂ ကိုမို
။	လာဇီယို - လက်ချီ	လာဇီယို ၂-၀ လက်ချီ လက်ချီ ၀-၀ လာဇီယို
၂၁-၁၁-၂၀၂၆ ည ၁၁း၃၀ နာရီ	ပါးမား - ရှိးမား	ပါးမား ၂-၃ ရှိးမား ရှိးမား ၂-၁ ပါးမား
၂၂-၁၁-၂၀၂၆ နံနက် ၀၂း၁၅ နာရီ	နာပိုလီ - တိုရီနို	နာပိုလီ ၂-၁ တိုရီနို တိုရီနို ၁-၀ နာပိုလီ

ဂျာမန်ဘွန်ဒက်လီဂါ ဘောလုံးပြိုင်ပွဲ(ပွဲစဉ်-၁၀) နိုင်ကမ္ဘာ

ရက်/အချိန်	ပွဲစဉ်	ယမန်နှစ်ရလဒ်
၂၁-၁၁-၂၀၂၆ ည ၉း၀၀ နာရီ	လေဟကူဆင် - ပါဒါဘွန်း	လေဟကူဆင် ၃-၂ ပါဒါဘွန်း ပါဒါဘွန်း ၁-၄ လေဟကူဆင်
။	မိုချန်ဂလာဘတ် - ဒေါ့မွန်	မိုချန်ဂလာဘတ် ၁-၀ ဒေါ့မွန် ဒေါ့မွန် ၂-၀ မိုချန်ဂလာဘတ်
။	ဗရန့်ဗတ် - ဟော်ဖန်ဟိမ်း	ဗရန့်ဗတ် ၁-၃ ဟော်ဖန်ဟိမ်း ဟော်ဖန်ဟိမ်း ၁-၃ ဗရန့်ဗတ်
။	အဲလ်ဟစ်ဘတ် - ဖရိုင်းဘတ်	------
။	ယူနီယံဘာလင် - လိုက်ပဇစ်	ယူနီယံဘာလင် ၃-၁ လိုက်ပဇစ် လိုက်ပဇစ် ၃-၁ ယူနီယံဘာလင်
၂၂-၁၁-၂၀၂၆ နံနက် ၀၀း၀၀ နာရီ	ရှော်လ်ကေး - စတုဂတ်	ရှော်လ်ကေး ၂-၁ စတုဂတ် စတုဂတ် ၁-၁ ရှော်လ်ကေး

၂၀၂၄-၂၅

အင်္ဂလိပ် ပရီးမီးယားလိဂ် ဘောလုံးပြိုင်ပွဲ (ပွဲစဉ်-၁၁) နိုင်ကမ္ဘာ

ရက်/အချိန်	ပွဲစဉ်	ယမန်နှစ်ရလဒ်
၂၁-၁၁-၂၀၂၆ ည ၇း၀၀ နာရီ	မန်စီးတီး - ဖူလ်ဟမ်	မန်စီးတီး ၃-၀ ဖူလ်ဟမ် ဖူလ်ဟမ် ၄-၅ မန်စီးတီး
၂၁-၁၁-၂၀၂၆ ည ၉း၃၀ နာရီ	ဘုန်းမောက် - နော်တင်ဟမ်	ဘုန်းမောက် ၂-၀ နော်တင်ဟမ် နော်တင်ဟမ် ၁-၁ ဘုန်းမောက်
။	အက်စတွန်ဗီလာ - ဆန်းဒါးလန်း	အက်စတွန်ဗီလာ ၄-၃ ဆန်းဒါးလန်း ဆန်းဒါးလန်း ၁-၁ အက်စတွန်ဗီလာ
။	ချဲလ်ဆီး - လိဒ်စ်	ချဲလ်ဆီး ၂-၂ လိဒ်စ် လိဒ်စ် ၃-၁ ချဲလ်ဆီး
။	ကိုဗင်ထရီ - ပဲလေ့စ်	------
။	စပါး - အစ်ဆွစ်ချ်	------
၂၂-၁၁-၂၀၂၆ နံနက် ၀၀း၀၀ နာရီ	နယူးကာဆယ် - အာဆင်နယ်	နယူးကာဆယ် ၁-၂ အာဆင်နယ် အာဆင်နယ် ၁-၀ နယူးကာဆယ်

၂၀၂၄-၂၅

ဖခင်အမည်မှန်

မန္တလေးမြို့၊ ချမ်းမြသာစည်မြို့နယ်၊ စံပညာကိုယ်ပိုင် အထက်တန်းကျောင်း(Grade-11)မှ **မောင်စွမ်းထက်အောင်** ၏ ဖခင်အမည်မှန်မှာ အိမ်ထောင်စုစာရင်းနှင့် နိုင်ငံသားစိစစ်ရေးကတ်အရ **ဦးမောင်အောင်** ဖြစ်ပါကြောင်း။

ဦးမောင်အောင်

(၉/မရမ(နိုင်)၀၂၀၂၄၈)

ကြော်ငြာစာ မန္တလေးမြို့၊ ချမ်းမြသာစည်မြို့နယ်၊ ထွန်တုံးရပ်ကွက်၊ အကွက်အမှတ်(၀၈-၇)၊ ဦးပိုင်အမှတ်(၀၁)ခဲစင်း၊ ၄၇လမ်းနှင့် ၄၈လမ်းကြား၊ ၁၁၀လမ်းနှင့် ၁၁၁လမ်းကြားရှိ တောဂရန်မြေကွက် အမည်ပေါက်သူ ဦးစံဇော်(နိုင်)၀၁၉၀၀၂၈၂၊ ဒေါ်ဝေဝေမြင့်(နိုင်)၀၁၉၀၀၂၈၃ တို့က တောဂရန်စာချုပ်နှင့်အတူ အမှတ်အသား(၁၂၀၀၂၈၂၊ ၁၂၀၀၂၈၃)ဖြင့် တောမှမြို့ပြောင်း၊ သက်တမ်းတိုး၊ အမည်ပြောင်း လျှောက်ထားလာပါသည်။ ကန့်ကွက်လိုပါက ၃၀ရက်အတွင်း ကန့်ကွက်နိုင်ပါသည်။

ဌာနမှူး မြို့ပြစီမံကိန်းနှင့်မြေစီမံခန့်ခွဲမှုဌာန၊ မန္တလေးမြို့တော်စည်ပင်သာယာရေးကော်မတီ။

ကြော်ငြာစာ မန္တလေးမြို့၊ ချမ်းမြသာစည်မြို့နယ်၊ ကံသာယာရပ်ကွက်၊ အကွက်အမှတ်(၀၈-၄)၊ ဦးပိုင်အမှတ်(၇၂)၊ ၅၇လမ်း၊ ၁၀၃လမ်းနှင့် ၁၀၄လမ်းကြားရှိ တောဂရန်မြေကွက် အမည်ပေါက်သူ ဦးစံဇော်မောင်(ခ)ဆံဇော်၏ (SP ရရှိသူ ဒေါ်မူမူဌေး)ထံမှ မှတ်ပုံတင်အရောင်းအဝယ်စာချုပ်အမှတ်(၆၂၂/၂၀၀၅) ဖြင့် ဝယ်ယူခဲ့သူ ဦးတင်လတ်(၉/မမန (နိုင်)၀၃၉၈၀၀၉)က တောဂရန်စာချုပ်နှင့်အတူ အမှတ်အသား(၃၅၄၉/၂၀၂၆-၂၀၂၇)ဖြင့် တောမှမြို့ပြောင်း၊ သက်တမ်းတိုး၊ အမည်ပြောင်း လျှောက်ထားလာပါသည်။ ကန့်ကွက်လိုပါက ၃၀ရက်အတွင်း ကန့်ကွက်နိုင်ပါသည်။

ဌာနမှူး မြို့ပြစီမံကိန်းနှင့်မြေစီမံခန့်ခွဲမှုဌာန၊ မန္တလေးမြို့တော်စည်ပင်သာယာရေးကော်မတီ။

ကြော်ငြာစာ မန္တလေးမြို့၊ ချမ်းမြသာစည်မြို့နယ်၊ ထွန်တုံးရပ်ကွက်၊ အကွက်အမှတ်(၀၈-၇)၊ ဦးပိုင်အမှတ်(၀၁)ခဲစင်း၊ ၄၇လမ်းနှင့် ၄၈လမ်းကြား၊ ၁၁၀လမ်းနှင့် ၁၁၁လမ်းကြားရှိ တောဂရန်မြေကွက် အမည်ပေါက်သူ ဒေါ်ခင်အုံး(ခ)ခင်အုန်းမြင့်၏ (SP ရရှိသူ ဒေါ်စိုးမြတ်စန္ဒီ)ထံမှ မှတ်ပုံတင်အရောင်းအဝယ်စာချုပ်အမှတ်(၁၇၉၇/၂၀၂၆)ဖြင့် ဝယ်ယူခဲ့သူ ဦးကျော်ဝင်းထွန်း(၅/ဒဗယ(နိုင်)၁၁၄၇၄၆)က တောဂရန်စာချုပ်နှင့်အတူ အမှတ်အသား(၃၅၅၀/၂၀၂၆-၂၀၂၇)ဖြင့် တောမှမြို့ပြောင်း၊ သက်တမ်းတိုး၊ ဦးပိုင်ခွဲ၊ အမည်ပြောင်း လျှောက်ထားလာပါသည်။ ကန့်ကွက်လိုပါက ၃၀ရက်အတွင်း ကန့်ကွက်နိုင်ပါသည်။

ဌာနမှူး မြို့ပြစီမံကိန်းနှင့်မြေစီမံခန့်ခွဲမှုဌာန၊ မန္တလေးမြို့တော်စည်ပင်သာယာရေးကော်မတီ။

ကြော်ငြာစာ မန္တလေးမြို့၊ ချမ်းမြသာစည်မြို့နယ်၊ ထွန်တုံးရပ်ကွက်၊ အကွက်အမှတ်(၄)၊ ဦးပိုင်အမှတ်(၅၆+၅၇+၅၈)အတွင်းမှ (၅၆+၅၇)ခဲစင်း၊ ၅၀လမ်းနှင့် ၅၁လမ်းကြား၊ ၁၁၁လမ်းနှင့် ၁၁၂လမ်းကြားရှိ တောဂရန်မြေကွက် အမည်ပေါက်သူ ဦးမင်းဆောင်၏ (SP ရရှိသူ မောင်ရန်း)ထံမှ အရောင်းအဝယ်စာချုပ်အမှတ်(၂၅၁၄/၂၀၀၄)ဖြင့် ဝယ်ယူခဲ့သူ ဦးသိန်းစိုးထံမှ အရောင်းအဝယ်စာချုပ်အမှတ်(၇၃၇/၂၀၀၆)ဖြင့် ဝယ်ယူခဲ့သူ ဒေါ်ဌေးဌေးဆောင်၏ (SP ရရှိသူ ဒေါ်ဝင်းဝင်းရွှေ)ထံမှ အရောင်းအဝယ်စာချုပ်အမှတ်(၂၄၆၂/၂၀၂၁)ဖြင့် ဝယ်ယူခဲ့သူ ဒေါ်တင်တင်ဟန်(၁/မကန(မြို)၀၀၁၅၄၁)က တောဂရန်စာချုပ်နှင့်အတူ အမှတ်အသား(၃၅၅၅/၂၀၂၆-၂၀၂၇)ဖြင့် တောမှမြို့ပြောင်း၊ သက်တမ်းတိုး၊ ဦးပိုင်ခွဲ၊ အမည်ပြောင်း လျှောက်ထားလာပါသည်။ ကန့်ကွက်လိုပါက ၃၀ရက်အတွင်း ကန့်ကွက်နိုင်ပါသည်။

ဌာနမှူး မြို့ပြစီမံကိန်းနှင့်မြေစီမံခန့်ခွဲမှုဌာန၊ မန္တလေးမြို့တော်စည်ပင်သာယာရေးကော်မတီ။

ကြော်ငြာစာ မန္တလေးမြို့၊ ချမ်းမြသာစည်မြို့နယ်၊ ထွန်တုံးရပ်ကွက်၊ အကွက်အမှတ်(၅)၊ ဦးပိုင်အမှတ်(၂၅+၂၆+၄၁+၄၂)အတွင်းမှ (၂၅)ခဲစင်း၊ ၄၉လမ်းနှင့် ၅၀လမ်းကြား၊ ၁၁၁လမ်းနှင့် ၁၁၂လမ်းကြားရှိ တောဂရန်မြေကွက် အမည်ပေါက်သူ ဦးသောင်းရွှေထံမှ မှတ်ပုံတင်အရောင်းအဝယ်စာချုပ်အမှတ်(၁၈၁၃/၂၀၂၁)ဖြင့် ဝယ်ယူခဲ့သော ဦးသိန်းမြင့်ဦး(၉/မရတ(နိုင်)၁၃၀၃၃၆)၊ ဒေါ်ဝါဝါ(၉/မနမ(နိုင်)၀၅၀၄၅၄)တို့က တောဂရန်စာချုပ်နှင့်အတူ အမှတ်အသား(၃၅၄၀/၂၀၂၆-၂၀၂၇)ဖြင့် တောမှမြို့ပြောင်း၊ သက်တမ်းတိုး၊ ဦးပိုင်ခွဲ၊ အမည်ပြောင်း လျှောက်ထားလာပါသည်။ ကန့်ကွက်လိုပါက ၃၀ရက်အတွင်း ကန့်ကွက်နိုင်ပါသည်။

ဌာနမှူး မြို့ပြစီမံကိန်းနှင့်မြေစီမံခန့်ခွဲမှုဌာန၊ မန္တလေးမြို့တော်စည်ပင်သာယာရေးကော်မတီ။

ကြော်ငြာစာ မန္တလေးမြို့၊ ချမ်းမြသာစည်မြို့နယ်၊ ထွန်တုံးရပ်ကွက်၊ အကွက်အမှတ်(၀၆-၇)၊ ဦးပိုင်အမှတ်(၁၀၊ ၁၁)ခဲစင်း၊ ၄၇လမ်းနှင့် ၄၈လမ်းကြား၊ ၁၁၀လမ်းနှင့် ၁၁၁လမ်းကြားရှိ တောဂရန်မြေကွက် အမည်ပေါက်သူ ဒေါ်ခင်အုံး(ခ)ခင်အုန်းမြင့်၏ (SP ရရှိသူ ဒေါ်စိုးမြတ်စန္ဒီ)ထံမှ မှတ်ပုံတင်အရောင်းအဝယ်စာချုပ်အမှတ်(၁၇၉၇/၂၀၂၆)ဖြင့် ဝယ်ယူခဲ့သူ ဦးကျော်ဝင်းထွန်း(၅/ဒဗယ(နိုင်)၁၁၄၇၄၆)က တောဂရန်စာချုပ်နှင့်အတူ အမှတ်အသား(၃၅၅၀/၂၀၂၆-၂၀၂၇)ဖြင့် တောမှမြို့ပြောင်း၊ သက်တမ်းတိုး၊ ဦးပိုင်ခွဲ၊ အမည်ပြောင်း လျှောက်ထားလာပါသည်။ ကန့်ကွက်လိုပါက ၃၀ရက်အတွင်း ကန့်ကွက်နိုင်ပါသည်။

ဌာနမှူး မြို့ပြစီမံကိန်းနှင့်မြေစီမံခန့်ခွဲမှုဌာန၊ မန္တလေးမြို့တော်စည်ပင်သာယာရေးကော်မတီ။

ကြော်ငြာစာ မန္တလေးမြို့၊ ချမ်းမြသာစည်မြို့နယ်၊ ထွန်တုံးရပ်ကွက်၊ အကွက်အမှတ်(၅)၊ ဦးပိုင်အမှတ်(၅၆+၅၇+၅၈)အတွင်းမှ (၅၆+၅၇)ခဲစင်း၊ ၄၇လမ်းနှင့် ၄၈လမ်းကြား၊ ၁၁၁လမ်းနှင့် ၁၁၂လမ်းကြားရှိ တောဂရန်မြေကွက် အမည်ပေါက်သူ ဦးမင်းဆောင်၏ (SP ရရှိသူ မောင်ရန်း)ထံမှ အရောင်းအဝယ်စာချုပ်အမှတ်(၂၅၁၄/၂၀၀၄)ဖြင့် ဝယ်ယူခဲ့သူ ဦးသိန်းစိုးထံမှ အရောင်းအဝယ်စာချုပ်အမှတ်(၇၃၇/၂၀၀၆)ဖြင့် ဝယ်ယူခဲ့သူ ဒေါ်ဌေးဌေးဆောင်၏ (SP ရရှိသူ ဒေါ်ဝင်းဝင်းရွှေ)ထံမှ အရောင်းအဝယ်စာချုပ်အမှတ်(၂၄၆၂/၂၀၂၁)ဖြင့် ဝယ်ယူခဲ့သူ ဒေါ်တင်တင်ဟန်(၁/မကန(မြို)၀၀၁၅၄၁)က တောဂရန်စာချုပ်နှင့်အတူ အမှတ်အသား(၃၅၅၅/၂၀၂၆-၂၀၂၇)ဖြင့် တောမှမြို့ပြောင်း၊ သက်တမ်းတိုး၊ ဦးပိုင်ခွဲ၊ အမည်ပြောင်း လျှောက်ထားလာပါသည်။ ကန့်ကွက်လိုပါက ၃၀ရက်အတွင်း ကန့်ကွက်နိုင်ပါသည်။ မှတ်ပုံတင်စာချုပ်စာတမ်းများ၊ တရားရုံးဒီကရီများဖြင့် (၁၄)ရက်အတွင်း ကန့်ကွက်နိုင်ပါသည်။

ဌာနမှူး မြို့ပြစီမံကိန်းနှင့်မြေစီမံခန့်ခွဲမှုဌာန၊ မန္တလေးမြို့တော်စည်ပင်သာယာရေးကော်မတီ။

ဂရန်မြေကြော်ငြာစာ **ကန့်ကွက်လိုပါက နိုင်လုံသော အထောက်အထားများ၊ မှတ်ပုံတင်စာချုပ်စာတမ်းများ၊ တရားရုံးဒီကရီများဖြင့် (၁၄)ရက်အတွင်း ကန့်ကွက်နိုင်ပါသည်။**

စဉ်	လျှောက်ထားသူ	လျှောက်ထားသည့်မြေ					လျှောက်ထားသည့်	အမှတ်အသား
	အမည်/မှတ်ပုံတင်	လိပ်စာ	မြေအမည်ပေါက်	မြို့နယ်	အကွက်	ဦးပိုင်	အကြောင်းအရာ	
၁။	ဒေါ်တင်ညွှန့်(၉/မနမ(နိုင်)၀၂၀၀၀)	ဂုဂလမ်း၊ဂုလမ်းနှင့်၉လမ်းကြား၊ဥပုဇ္ဈော်	ဒေါ်တင်ညွှန့်	အောင်မြေသာစံ	၂၇	၁၅-က+၁၆-ဃ	သက်တမ်းတိုး	၃၀၅၇/ ၂၀၂၆-၂၀၂၇
၂။	ဦးထွန်းတင်(၉/မနတ(နိုင်)၀၀၀၁၀)၊ဒေါ်သူ(၉/မနတ(နိုင်)၀၀၀၁၀)၊ ဒေါ်ဦဦမိုး(၉/မနတ(နိုင်)၀၀၀၃၂၂)၊ဒေါ်ဆုံးစီ(၉/မနတ(နိုင်)၀၀၀ ၂၀၇)၊ ဦးကိုကိုဌေး(၉/မရမ(နိုင်)၀၀၃၀ ၂၅)	၂၂လမ်းနှင့် ၂၆လမ်းကြား၊၉၁လမ်းနှင့်လမ်းကြား၊ဝိုလမ်းနှင့်သစ်ဗာဟင်းလမ်းကြား၊သီရိမာဃာအနောက်	ဦးသန်းရွှေ	အောင်မြေသာစံ	၂၈၂	၁၂/၇	သက်တမ်းတိုး၊အမည်ပြောင်း	၃၀၅၇/ ၂၀၂၆-၂၀၂၇
၃။	ဦးမိုးမိုးမိုင်(၉/မနတ(နိုင်)၀၀၃၉၀၅)၊ဒေါ်မြမြ(၉/မနတ(နိုင်)၀၃၃၀၀၂)၊ ဒေါ်စီစီမိုင်(၉/မနတ(နိုင်)၀၀၄၆၅)၊ဦးဘုန်းတော်(၉/မနတ(နိုင်)၀၀၃ ၁၀၇)၊ ဦးအောင်အောင်ဝိုင်း(၉/မနတ(နိုင်)၀၀၃၈၂)၊ဦးဆင်မိုင်မိုး(၉/သလဂ(နိုင်)၀၀၀၄၂)၊ ဒေါ်အိအိဝိုင်(၉/ပနတ(နိုင်)၀၉၆၆၇၄)၊အိုဒီဒီမိုင်(၉/ဘအ(နိုင်)၀၀၆၅၆)	၃လမ်း၊၆၅လမ်းနှင့်၇၂လမ်းကြား၊ကြည်ကြီးဆန်တွယ်အရှေ့	ဦးမိုးမိုးမိုင် ဖေ-၀	ချမ်းအေးသာစံ	၂၅၆	၃၁-၃	သက်တမ်းတိုး	၃၀၅၇/ ၂၀၂၆-၂၀၂၇
၄။	ဦးကနွန်း(၉/မတန(နိုင်)၀၀၇၇၄၉)	၂၆လမ်း၊၆၅လမ်းနှင့်၇၂လမ်းကြား၊ကန်ကောက်	ဒေါ်ယဉ်မင်းဦ(ဖေ-၂)	ချမ်းအေးသာစံ	၇၁၄/၄	(၀၅-၄)ခဲစင်း	ဦးဝိုင်ခွဲအမည်ပြောင်း	၃၀၅၄/ ၂၀၂၆-၂၀၂၇
၅။	ဒေါ်ယန်းလီ(၁၃/နခန(နိုင်)၀၀၂၀၆၂)	၆၃လမ်းနှင့်၆၄လမ်းကြား၊၁၀လမ်းနှင့်၃၉လမ်းကြား၊ဟဘဖြိုင်-၂	ဒေါ်ယန်းလီ	ဟဘအောင်ဆန္ဒ	ဒ-၆	၆၉	သက်တမ်းတိုး	၃၀၅၁/ ၂၀၂၆-၂၀၂၇
၆။	ဒေါ်လွင်လွင်ငြမ်း(၉/မရတ(နိုင်)၁၂၀၀၃၀)	၃၃လမ်းနှင့်၃၀လမ်းကြား၊၇၃လမ်းနှင့်၇၄လမ်းကြား၊စကြာနယ်စပ်	ဒေါ်လွင်လွင်ငြမ်	ဟဘအောင်ဆန္ဒ	၆၀၅	၁၀-၁၁	သက်တမ်းတိုး	၃၀၅၀/ ၂၀၂၆-၂၀၂၇
၇။	ဦးမြဲမြဲကြည်(၉/မနမ(နိုင်)၀၀၄၆၀၉)	၃၀လမ်းနှင့် ဘောင်ဟပ္ပာဓမ္မာရုံလမ်းကြား၊ ၆၄လမ်းနှင့် ၀၇ရိပ်မြဲလမ်းကြား၊ ဟဘဖြိုင်-၁	ဦးမြဲမြဲကြည်	ဟဘအောင်ဆန္ဒ	အိုင်း-၁	၄၁-ဃ	သက်တမ်းတိုး	၃၀၄၆/ ၂၀၂၆-၂၀၂၇
၈။	ဒေါ်နီနီမြင့်(၉/ထုတ(နိုင်)၁၂၀၀၅၁)	၆၂လမ်းနှင့်၆၃လမ်းကြား၊၃၀လမ်းနှင့်၃၉လမ်းကြား၊ဟဘဖြိုင်-၂	ဒေါ်စီစီဆွေ	ဟဘအောင်ဆန္ဒ	ဒ-၅	၈၅	သက်တမ်းတိုး၊အမည်ပြောင်း	၃၀၅၅/ ၂၀၂၆-၂၀၂၇
၉။	ဒေါ်နန်းဝမ်းငြား(၁၃/နခန(နိုင်)၀၀၃၇၀၁)	၄၂လမ်းနှင့်၄၃လမ်းကြား၊၆၀လမ်းနှင့်၆၁လမ်းကြား၊ဟဘဖြိုင်-၁	ဦးမြင့်ဆွေ(၁)မြင့်ဆွေ	ဟဘအောင်ဆန္ဒ	အိုင်း-၁၁	၅၄-၈၁	အမည်ပြောင်း	၃၀၅၀/ ၂၀၂၆-၂၀၂၇
၁၀။	ဦးသင်ဟောင်မွင်း(၅/ရဘန(နိုင်)၁၂၀၅၅၀)	၆၉လမ်း၊၅၂လမ်းနှင့်၄၃လမ်းကြား၊ဟဘဖြိုင်-၁	ဒေါ်ခွာသိန်း	ဟဘအောင်ဆန္ဒ	အိုင်း-၁၁	၂၅	အမည်ပြောင်း	၃၀၅၂/ ၂၀၂၆-၂၀၂၇
၁၁။	ဒေါ်ဝဝထိမ်း(၁/ဝမန(နိုင်)၀၀၀၀၈၆)	၅၄လမ်းနှင့်၄၅လမ်းကြား၊ခဲရွှန်တောင်	ဦးမိုးမြင့်	ဟဘအောင်ဆန္ဒ	မ-၃၆	၃၅	အမည်ပြောင်း	၃၀၅၂/ ၂၀၂၆-၂၀၂၇
၁၂။	ဒေါ်အေအေအေးယု(၉/မနမ(နိုင်)၁၁၀၆၁)၊ဦးအောင်ဃန်ဦး(၉/မဟမ(နိုင်)၀၅၆၁၀၆)၊ ဒေါ်အိအိထွေးမင်းအက်(၉/မဟမ(နိုင်)၀၆၁၀၈၅)၊ ဒေါ်သိရိထွေး(၉/မဟမ(နိုင်)၀၃၀၀၁၂)၊ ဦးအောင်ပင်းထက်(၉/ပဟမ(နိုင်)၀၆၁၀၁၀)	၆၀လမ်းနှင့်၆၁လမ်းကြား၊၁၀၉လမ်းနှင့်၁၁၀လမ်းကြား၊ဗြိုဇာစိ-၃	ဒေါ်အေအေအေးယု (ဖေ-၄)	ချမ်းမြသာစည်	၈၂-၆	၁၀-၁	သက်တမ်းတိုး	၃၀၅၀/ ၂၀၂၆-၂၀၂၇
၁၃။	ဦးကျော်သူထွန်း(၅/ရဥန(နိုင်)၀၀၉၂၄၇)	၁၁လမ်း၊၀၃လမ်းနှင့်၀၉လမ်းကြား၊ထွန်တုံး	ဦးတော်ဝင်း	ချမ်းမြသာစည်	၀၀-၆	၉	အမည်ပြောင်း	၃၀၅၆/ ၂၀၂၆-၂၀၂၇
၁၄။	ဒေါ်အေးချမ်းမိုး(၁၃/တဘန(နိုင်)၃၃၀၈၀)	၆၂လမ်းနှင့်၆၃လမ်းကြား၊၁၀၃လမ်းနှင့်၁၀၄လမ်းကြား၊ဗြိုဇာစိ-၁	ဒေါ်နန်းဖိုးဝိစ္စမိ	ချမ်းမြသာစည်	ဘ-၄	၁၄	အမည်ပြောင်း	၃၀၅၉/ ၂၀၂၆-၂၀၂၇
၁၅။	ဦးလှမိုးအောင်(၁၄/ဘလန(နိုင်)၀၁၀၉၀၂)	၄၁လမ်းနှင့်၄၂လမ်းကြား၊၁၁၀လမ်းနှင့်၁၁၁လမ်းကြား၊ထွန်တုံး	ဒေါ်မြမြိုင်(ဖေ-၅)	ချမ်းမြသာစည်	၀၀-၀	၆၁-၈	အမည်ပြောင်း	၃၀၅၄/ ၂၀၂၆-၂၀၂၇
၁၆။	ဒေါ်ဝဝထိမ်း(၁/ဝမန(နိုင်)၀၀၀၀၈၆)	၅၁လမ်းနှင့်၅၂လမ်းကြား၊၁၀၉လမ်းနှင့်၁၁၀လမ်းကြား၊ထွန်တုံး	ဗာဃမြိုသိန်းဆွန်း	ချမ်းမြသာစည်	၀၀-၂၈	၂၀(ဝဲစင်း)	တောမှမြို့ပြောင်း၊သက်တမ်းတိုး၊ ဦးပိုင်ခွဲအမည်ပြောင်း	၃၀၅၅/ ၂၀၂၆-၂၀၂၇
၁၇။	ဦးကျော်မြင့်(၁၃/နခန(မြို)၀၀၀၅၃၅)	၅၁လမ်းနှင့်၅၂လမ်းကြား၊၁၀၉လမ်းနှင့်၁၁၀လမ်းကြား၊မြည်းနွာ	ဒေါ်စုထင်	ချမ်းမြသာစည်	ဘဘ-၁၄	၆၉	ဆောမြို့မြင်း၊ သက်တမ်းတိုး၊ အမည်ပြောင်း	၃၀၅၀/ ၂၀၂၆-၂၀၂၇
၁၈။	ဒေါ်ဦးတင်ဆောင်(၉/မရမ(နိုင်)၀၅၉၄၄၆)	၆၀လမ်းနှင့်၆၁လမ်းကြား၊၁၀၁လမ်းနှင့်၁၀၂လမ်း(A)လမ်းကြား၊မြို့ဆစ်-၁	ဦးသန်းထွန်း	ချမ်းမြသာစည်	ဘ-၇/၈၈	၇-၁	အမည်ပြောင်း	၃၀၅၂/ ၂၀၂၆-၂၀၂၇
၁၉။	ဒေါ်ဝင်းလဲလဲမြို့(၉/ဘအ(နိုင်)၀၁၀၂၂၅)	၆၆လမ်းနှင့်၆၇လမ်းကြား၊၁၀၃လမ်းနှင့်၁၀၄လမ်းကြား၊(ည)	ဒေါ်ဝင်းလဲလဲမြို့	မြည်ကြီးတံခွန်	လ၊လ-၁၃	၇၈	သက်တမ်းတိုး	၃၀၅၄/ ၂၀၂၆-၂၀၂၇
၂၀။	ဦးဆန်နီ(၁)တင်ဆောင်ကြည်(၉/မရမ(နိုင်)၀၆၅၉၂၂)	၆၆လမ်းနှင့်၆၇လမ်းကြား၊၁၀၉လမ်းနှင့်၁၀၁၀လမ်းကြား၊(ည)	ဦးဆန်နီ(၁)တင်ဆောင်ကြည်	မြည်ကြီးတံခွန်	လ၊လ-၂	၃၆	သက်တမ်းတိုး	၃၀၅၆/ ၂၀၂၆-၂၀၂၇
၂၁။	ဒေါ်ဇာဝိန်(၉/မရမ(နိုင်)၀၆၆၉၉)	၆၅လမ်းနှင့်၆၆လမ်းကြား၊၁၀၃လမ်းနှင့်၁၀၄လမ်းကြား၊(ည)	ဒေါ်ဇာဝိန်	မြည်ကြီးတံခွန်	လ၊လ-၁၂	၄၇	သက်တမ်းတိုး	၃၀၅၆/ ၂၀၂၆-၂၀၂၇
၂၂။	ဒေါ်နန်းသဲဆေး(၁၃/နခန(နိုင်)၀၀၉၂၂၇)	၆၂လမ်းနှင့်၆၃လမ်းကြား၊၁၀၉လမ်းနှင့်၁၀၁၀လမ်းကြား၊(ည)	ဒေါ်နန်းသဲဆေး	မြည်ကြီးတံခွန်	လ၊လ-၆	၄	သက်တမ်းတိုး	၃၀၅၀/ ၂၀၂၆-၂၀၂၇
၂၃။	ဒေါ်လျဉ်ဆွတ်ဖွယ်(၁၃/နခန(နိုင်)၀၃၀၃၀၀)	၀၉လမ်းနှင့်၁၀လမ်းကြား၊၁၂၂လမ်းနှင့်၁၂၃လမ်းကြား၊(၄)	ဒေါ်ဌေးဌေး(၁)ဝင်းဌေး	မြည်ကြီးတံခွန်	၃၃-၂၇	၁၉+၃၆	အမည်ပြောင်း	၃၀၅၁/ ၂၀၂၆-၂၀၂၇
၂၄။	ဦးဃိုးကကို(၉/မရတ(နိုင်)၀၃၅၂၀၉)၊ဒေါ်အေအေအေးမာ(၉/မရတ(နိုင်)၀၃၅၂၀၈)	၅၁လမ်းနှင့်၅၂လမ်းကြား၊၁၃၆လမ်းနှင့်၁၃၇လမ်းကြား၊(၈)	ဦးအုန်းလိုင်(ဖေ-၂)	မြည်ကြီးတံခွန်	H-၂၀၁	၂၀+၂၂	အမည်ပြောင်း	၃၀၅၁/ ၂၀၂၆-၂၀၂၇
၂၅။	ဦးသင်ဆောင်ကျင်(၉/မရတ(နိုင်)၀၄၂၀၀၁)	၆၅လမ်းနှင့်၆၆လမ်းကြား၊၁၁၉လမ်းနှင့်၁၂၀လမ်းကြား၊(၀)	ဦးသိန်းညွှန့်	မြည်ကြီးတံခွန်	အ-၁၅	(၁၀)ခဲစင်း	တောမှမြို့ပြောင်း၊သက်တမ်းတိုး၊ ဦးပိုင်ခွဲအမည်ပြောင်း	၃၀၅၂/ ၂၀၂၆-၂၀၂၇
၂၆။	ဒေါ်သင်းသင်းဆေး(၉/မနတ(နိုင်)၀၀၄၃၄၉)၊ဦးကျော်သူဆေး(၉/မနတ(နိုင်)၀၀၄ ၂၇၀)	၆၀(စီ)လမ်းနှင့်၆၁လမ်းကြား၊၁၂လမ်းနှင့်၁၂၅လမ်းကြား၊(စ)	ဒေါ်ချိုမြင့်ဆွေ	မြည်ကြီးတံခွန်	ထထ-၂	(၃၂)ခဲစင်း	တောမှမြို့ပြောင်း၊သက်တမ်းတိုး၊ ဦးပိုင်ခွဲအမည်ပြောင်း	၃၀၅၃/ ၂၀၂၆-၂၀၂၇
၂၇။	ဒေါ်သင်းသင်းဆေး(၉/မနတ(နိုင်)၀၀၄၃၄၉)၊ဦးကျော်သူဆေး(၉/မနတ(နိုင်)၀၀၄ ၂၇၀)	၆၀(စီ)လမ်းနှင့်၆၁လမ်းကြား၊၁၂လမ်းနှင့်၁၂၅လမ်းကြား၊(စ)	ဒေါ်ချိုမြင့်ဆွေ	မြည်ကြီးတံခွန်	ထထ-၂	(၃၂)ခဲစင်း	တောမှမြို့ပြောင်း၊သက်တမ်းတိုး၊ ဦးပိုင်ခွဲအမည်ပြောင်း	၃၀၅၃/ ၂၀၂၆-၂၀၂၇

ဌာနမှူး၊ မြို့ပြစီမံကိန်းနှင့်မြေစီမံခန့်ခွဲမှုဌာန၊ မန္တလေးမြို့တော်စည်ပင်သာယာရေးကော်မတီ။

အများသိစေရန် ကြေညာခြင်း

မန္တလေးမြို့၊ ပြည်ကြီးတံခွန်မြို့နယ်၊ (ချ)ရပ်ကွက်၊ အကွက်အမှတ်(၁၀-၉)၊ ဦးပိုင်အမှတ်(၆၃)၊ ဧရိယာ(၀ ဒသမ ၀၅၅၁)ဧကရ အကျယ်အဝန်းရှိ မြေကွက်သည် ဦးထွန်းမြင့် အမည်ပေါက် ဂရန်မြေကွက်ဖြစ်ပါသည်။ အဆိုပါဂရန်မြေကွက်နှင့် မြေကွက်ပေါ်ရှိ အကျိုးခံစားခွင့်အရပ်ရပ်အားလုံးတို့ကို လက်ရှိပိုင်ဆိုင်ထားပြီး လွဲပြောင်းရောင်းချပိုင်ခွင့်ရှိကြောင်း ပြောဆိုနိုင်ခံကတိပြုသူ ဦးကျော်ထူး(၉/ပဂခ (နိုင်)၀၁၅၁၈၈)ထံမှ ကျွန်မ ဒေါ်ရီရီသန်းက ဝယ်ယူရန်သဘောတူညီပြီး စရန်ငွေတချို့တစ်ဝက်ကို ပေးချေထားပြီးဖြစ်ပါသည်။

အဆိုပါမြေကွက်အရောင်းအဝယ်ကိစ္စနှင့်ပတ်သက်၍ ကန့်ကွက်လိုသူများရှိပါက ဤကြေညာသည့်ရက်မှ (၁၄)ရက်အတွင်း ခိုင်လုံသောအထောက်အထား စာချုပ်စာတမ်းမူရင်းများနှင့်တကွ ကျွန်မထံသို့ လာရောက်ကန့်ကွက်နိုင်ပါကြောင်း၊ ကန့်ကွက်မည်သူမရှိပါက အဆိုပါအရောင်းအဝယ်ကိစ္စကို ဥပဒေနှင့်အညီ ဆက်လက်ဆောင်ရွက်သွားမည်ဖြစ်ပါကြောင်း အများသိစေရန် ကြေညာအပ်ပါသည်။

ဒေါ်ရီရီသန်း(ဘ)ဦးဖြင့်အောင်(၉/မရမ(နိုင်)၀၁၈၈၅၂)

၆၂ဘီလမ်း၊ ၂၆လမ်းနှင့် ၂၇လမ်းကြား၊ ချမ်းအေးသာစံမြို့နယ်၊ မန္တလေးမြို့။ ဖုန်း ➤ ၀၉-၉၇၂၀၀၂၀၈၀

ကြေငြာစာ

မန္တလေးမြို့၊ ချမ်းမြသာစည်မြို့နယ်၊ မြို့သစ်(၄)ရပ်ကွက်၊ အကွက်အမှတ်(ဃ-၃)၊ ဦးပိုင်အမှတ်(၂၁)၊ ၆၄လမ်း၊ ၁၁၁လမ်းနှင့် ၁၁၂လမ်းကြားရှိ ဂရန်မြေကွက်အမည်ပေါက်သူ ဒေါ်နွယ်နွယ်ဦးထံမှ အရောင်းအဝယ်စာချုပ်အမှတ်(၆၀၁/၂၀၂၅)ဖြင့် ဝယ်ယူခဲ့သူ ဒေါ်ခမ်းလှထံမှ အမွေဆက်ခံစာချုပ်အမှတ်(၇၇၃/၂၀၂၆)ဖြင့် အမွေဆက်ခံခဲ့သော ခင်ပွန်းဖြစ်သူ ဦးမောင်ဝင်း(၅/အတန(နိုင်)၀၆၃၁၁၆)က အမှုတွဲအမှတ်(၃၅၂၇/၂၀၂၆–၂၀၂၇)ဖြင့် အမည်ပြောင်း လျှောက်ထားလာပါသည်။ ကန့်ကွက်လိုပါက ခိုင်လုံသောအထောက်အထားများ၊ မှတ်ပုံတင်စာချုပ်စာတမ်းများ၊ တရားရုံးဒီကရီများဖြင့် (၁၄)ရက်အတွင်း ကန့်ကွက်နိုင်ပါသည်။

ဌာနမှူး မြို့ပြစီမံကိန်းနှင့်မြေစီမံခန့်ခွဲမှုဌာန၊ မန္တလေးမြို့တော်စည်ပင်သာယာရေးကော်မတီ။

သွာနုတ္တသမီးအဖြစ်မှ အမွေပြတ်စွန့်လွှတ်ကြောင်း ကြေညာခြင်း

မန္တလေးမြို့၊ ချမ်းအေးသာစံမြို့နယ်၊ လမ်း၃၀၊ ၈၃လမ်းနှင့် ၈၄လမ်းကြား၊ အမှတ်(၁၈၉)နေ ဦးအောင်အောင်၏သမီး မဥဉ်ဖြူ(ခ)မိစူး(၉/ခအဇ(နိုင်)၀၂၀၇၉၅)မိဘအား ရိုင်းစိုင်းပြီး ပြောဆိုဆုံးမမှုကို မနာခံဘဲ ဂုဏ်သိက္ခာကျဆင်းစေသော အပြုအမူများပြုလုပ်ခြင်း မိဘများကို စိတ်ဆင်းရဲစေသောကိစ္စရပ်များ အကြိမ်ကြိမ်ပြုလုပ်ခဲ့ခြင်းများကြောင့် ရာသက်ပန် သွာနုတ္တသမီးအဖြစ်မှ အမွေပြတ်စွန့်လွှတ်လိုက်ပါသည်။ နောက်နောင်တွင် ၎င်းနှင့်ပတ်သက်သည့် ကိစ္စအဝဝကို တာဝန်ယူဖြေရှင်းမည်မဟုတ်ကြောင်း အများသိစေရန် ကြေညာလိုက်ပါသည်။

မိဘ–ဦးအောင်အောင်(၉/မရမ(နိုင်)၀၅၃၃၀၅)

ချမ်းအေးသာစံမြို့နယ်၊ အမှတ်(၁၈၉)၊ လမ်း၃၀၊ ၈၃လမ်းနှင့် ၈၄လမ်းကြား။

ကြေငြာစာ

မန္တလေးမြို့၊ ချမ်းမြသာစည်မြို့နယ်၊ မြို့သစ်(၁)ရပ်ကွက်၊ အကွက်အမှတ်(တ-၆)၊ ဦးပိုင်အမှတ်(၇၉)၊ ၆၄လမ်းနှင့် ၆၅လမ်းကြား၊ ၁၀၃လမ်းနှင့် ၁၀၄လမ်းကြားရှိ ဦးကျော်ညွှန့်အမည်ပေါက် ဂရန်မြေကွက်အား ပိုင်ဆိုင်ကြောင်းကြေညာစာအမှတ်(၉၆၇/၁၉၉၇)ဖြင့် ပိုင်ခဲ့သူ ဒေါ်လင်းရွှင်၏(GP ရရှိသူ ဒေါ်အေးအေးနိုင်)ထံမှ အရောင်းအဝယ်စာချုပ်အမှတ်(၂၆၅၇/၂၀၁၀)ဖြင့် ဝယ်ယူခဲ့သူ ဦးခင်မောင်ဆွေထံမှ အရောင်းအဝယ်စာချုပ်အမှတ်(၁၃၂၄/၂၀၁၁)ဖြင့် ဝယ်ယူခဲ့သူ ဒေါ်နီလာထွန်း(၉/မရမ(နိုင်)၀၀၅၆၉၈)က အမှုတွဲအမှတ်(၃၅၃၃/၂၀၂၆–၂၀၂၇)ဖြင့် သက်တမ်းတိုး၊ အမည်ပြောင်း လျှောက်ထားလာပါသည်။ ကန့်ကွက်လိုပါက ခိုင်လုံသောအထောက်အထားများ၊ မှတ်ပုံတင်စာချုပ်စာတမ်းများ၊ တရားရုံးဒီကရီများဖြင့် (၁၄)ရက်အတွင်း ကန့်ကွက်နိုင်ပါသည်။

ဌာနမှူး မြို့ပြစီမံကိန်းနှင့်မြေစီမံခန့်ခွဲမှုဌာန၊ မန္တလေးမြို့တော်စည်ပင်သာယာရေးကော်မတီ။

ဘိုးဘဝိုင်မြေကြော်ငြာစာ — ကန့်ကွက်လိုပါက ခိုင်လုံသောအထောက်အထားများ၊ မှတ်ပုံတင်စာချုပ်စာတမ်းများ၊ တရားရုံးဒီကရီများဖြင့် (၁၄)ရက်အတွင်း ကန့်ကွက်နိုင်ပါသည်။

စဉ်	လျှောက်ထားသူ အမည်/မှတ်ပုံတင်	လျှောက်ထားသည့်မြေ လိပ်စာ	မြေအမည်ပေါက်	မြို့နယ်	အကွက်	ဦးပိုင်	အမှုတွဲအမှတ်
၁။	ဒေါ်ပုနွာမာယာ(၉/မကန(နိုင်)၀၃၅၄၀၃)	၈၁လမ်း၊ ၃၂လမ်းနှင့် ၃၃လမ်းကြား၊ အောင်နန်းရိပ်သာအလွှာ	ဒေါ်ရန်ချီမေ(၁)ခင်သန်းထွေး	ချမ်းအေးသာစံ	၅၆၉	၉–၈	၀၂၄၄/ဘ(မြောင်း)/၂၀၂၆–၂၀၂၇
၂။	ဒေါ်ပုနွာမာယာ(၉/မကန(နိုင်)၀၃၅၄၀၃)	၈၁လမ်း၊ ၃၂လမ်းနှင့် ၃၃လမ်းကြား၊ အောင်နန်းရိပ်သာအလွှာ	ဒေါ်ရန်ချီမေ(၁)ခင်သန်းထွေး	ချမ်းအေးသာစံ	၅၆၉	၉–၁	၀၂၄၃/ဘ(မြောင်း)/၂၀၂၆–၂၀၂၇
၃။	ဒေါ်ဝါန်ဆာမိုး(၉/မနတ(နိုင်)၀၅၆၂၂)၊ ဒေါ်ဝါန်ဆာငွေ(၉/မနတ(နိုင်)၀၅၆၂၃၃)	၉၁လမ်း၊ ၂၉လမ်းနှင့် လမ်း၃၀ကြား၊ သီရိဟာမာအနောက်	ပကျောရုပ်(ပါ–၃)	ချမ်းအေးသာစံ	၂၃၆	၂၁(ခဲစင်း)	၀၂၄၅/ဘ၃၆(မြောင်း)/၂၀၂၆–၂၀၂၇
၄။	ဒေါ်မိုးမိုး(၉/မရမ(နိုင်)၀၂၅၄၅၀)၊ ဒေါ်တင်တင်စန်း(၉/မရမ(နိုင်)၀၂၅၂၂၉)၊ ဒေါ်တိုးတိုးကျော်(၉/မရမ(နိုင်)၀၀၁၂၄၃)	၆၃လမ်း၊ ၂၇လမ်းနှင့် ၂၈လမ်းကြား၊ ပြည်ကြီးမျက်နှာ	ကိုကျော်(ပါ–၂)	ချမ်းအေးသာစံ	၈၀၆	၆	၀၂၄၀/ဘ(မြောင်း)/၂၀၂၆–၂၀၂၇
၅။	ဒေါ်ထူးထူးအောင်(၉/မရမ(နိုင်)၀၂၅၁၅၅)၊ ဒေါ်တင်တင်စန်း(၉/မရမ(နိုင်)၀၂၅၂၂၉)၊ ဒေါ်တိုးတိုးကျော်(၉/မရမ(နိုင်)၀၀၁၂၄၃)၊ ဒေါ်မိုးမိုး(၉/မရမ(နိုင်)၀၂၅၂၄၀)	၆၃လမ်း၊ ၂၇လမ်းနှင့် ၂၈လမ်းကြား၊ ပြည်ကြီးမျက်နှာ	ကိုကျော်(ပါ–၂)	ချမ်းအေးသာစံ	၈၀၆	၇	၀၂၄၉/ဘ(မြောင်း)/၂၀၂၆–၂၀၂၇
၆။	ဒေါ်ခိုင်ခိုင်ဝင်း(၉/မရမ(နိုင်)၀၆၃၃၂၆)	၀၉လမ်းနှင့် ၆၆တောချောင်းလမ်းကြား၊ ၂၄လမ်းနှင့် ၂၅လမ်းကြား ပြည်ကြီးကုန်သည်လမ်း	ဒေါ်မာမာငွေး	အောင်မြေသာစံ	၁၇၀	၇–၀/၁	၀၂၄၀/ဘ(မြောင်း)/၂၀၂၆–၂၀၂၇
၇။	ဒေါ်အောင်ပြိမ်စံ(၉/အမဇ(နိုင်)၀၂၂၇၀၄)	၁၁၀လမ်းနှင့် ၁၂၀လမ်းကြား၊ ၇၆လမ်းနှင့် ၇၇လမ်းကြား၊ အမရဋ္ဌာနီအလွှာ	ဓမ္မိန်းကလေး	အောင်မြေသာစံ	၄၆	၄၂	၀၂၄၁/ဘ(မြောင်း)/၂၀၂၆–၂၀၂၇
၈။	ဒေါ်တင်တင်ထွေး(၉/မရတ(နိုင်)၀၁၀၉၀၄)	၂၉လမ်း၊ ၈၃လမ်းနှင့် ၈၈လမ်းကြား၊ ပြည်ကြီးဟိုတယ်အလွှာ	ဦးအောင်ကျော်ထွန်း(ပါ–၂)	ချမ်းအေးသာစံ	၂၅၁	၁၄–၁+၁၅	၀၂၄၂/ဘ(မြောင်း)/၂၀၂၆–၂၀၂၇

ဌာနမှူး၊ မြို့ပြစီမံကိန်းနှင့် မြေစီမံခန့်ခွဲမှုဌာန၊ မန္တလေးမြို့တော်စည်ပင်သာယာရေးကော်မတီ။

ပြည်ပုံ/ပြောင်းရွှေ့ခြင်း — ကန့်ကွက်လိုပါက ခိုင်လုံသောအထောက်အထားများ၊ မှတ်ပုံတင်စာချုပ်စာတမ်းများ၊ တရားရုံးဒီကရီများဖြင့် (၁၄)ရက်အတွင်း ကန့်ကွက်နိုင်ပါသည်။

စဉ်	လျှောက်ထားသူ အမည်/မှတ်ပုံတင်	လျှောက်ထားသည့်မြေ လိပ်စာ	မြေအမည်ပေါက်	မြို့နယ်	အကွက်	ဦးပိုင်	လျှောက်ထားသည့် အကြောင်းအရာ
၁။	ဒေါ်ဝင်းဝင်း(၉/မနမ(နိုင်)၀၉၂၉၅၀)	၂၂လမ်းနှင့် ၂၃လမ်းကြား၊ ၀၃လမ်းနှင့် ၀၄လမ်းကြား၊ ပြည်ကြီးကုန်သည်လေ	ဦး၀င်း(ပါ–၂)	အောင်မြေသာစံ	၁၆၁	၈/၂၃	အမွေဆက်ခံစာချုပ် ချုပ်ဆိုရန်
၂။	ဦးသင်မောင်ကြီး(၉/မနမ(နိုင်)၀၂၁၄၆)၊ဒေါ်ခင်မျိုးသွယ်(၉/မနမ(နိုင်)၀၉၀၈၀၃)၊ ဒေါ်ပြုံကြိုး(၉/အမဇ(နိုင်)၀၀၆၇၀၄)	၇၀လမ်းနှင့် ၇၃B၁လမ်းထောင့်၊ ဥပုဒ္ဓော်	ဦးဃု	အောင်မြေသာစံ	၂၉	၂၆ယ(ခဲစင်း) တောင်ခြမ်း	ခဲစင်းပြအမွေဆက်ခံစာချုပ် ချုပ်ဆိုရန်
၃။	ဒေါ်ထူးသူအေး(၁၄/ဘကလ(နိုင်)၁၃၅၃၄၅)၊ ဦးကျော်မျိုးထွန်း(၉/မရတ(နိုင်)၁၁၆၀၀၅)	၁၉လမ်းနှင့် လမ်း၂၀ကြား၊ ၆၅လမ်းနှင့် ၆၆လမ်းကြား၊ အနိပဝေါ	ဒေါ်ခင်မလေး	အောင်မြေသာစံ	၄၁၇	၁၃၂–၈	အမွေဆက်ခံစာချုပ် ချုပ်ဆိုရန်
၄။	ဦးထွန်းစိန်(၉/မရတ(နိုင်)၀၇၄၂၂၂)	၇၂လမ်းနှင့် ၇၃လမ်းကြား၊ ၃၃လမ်းနှင့် ၃၄လမ်းကြား၊ ရန်မျိုးလုံ	ဆရာစော(ပါ–၃)	ချမ်းအေးသာစံ	၇၀၂	၂၁–ဆ	အမွေဆက်ခံစာချုပ် ချုပ်ဆိုရန်
၅။	ဒေါ်လှလှမင်း(၉/မရမ(နိုင်)၀၀၉၂၁၀)၊ဦးဝင်မောင်လတ်(၉/မရမ(နိုင်)၀၀၉၂၁၁)	၃၂Aလမ်း၊ ၇၂လမ်းနှင့် ၇၃လမ်းကြား၊ ရန်မျိုးလုံ	ဦးတင်ဌေ(ပါ–၂)	ချမ်းအေးသာစံ	၇၄၁	၈၀	အမွေဆက်ခံစာချုပ် ချုပ်ဆိုရန်
၆။	ဒေါ်ဝင်းဝင်း(၉/မနမ(နိုင်)၀၉၂၉၅၀)	၈၈လမ်း၊ ၂၆လမ်းနှင့် ၂၇လမ်းကြား၊ သီရိဟာမာအလွှာ	ဦးမောင်ဝင်း(ပါ–၂)	ချမ်းအေးသာစံ	၂၄၂	၅၆–၈	အမွေဆက်ခံစာချုပ် ချုပ်ဆိုရန်
၇။	ဒေါ်ဝင်းဝင်း(၉/မနမ(နိုင်)၀၉၂၉၅၀)	၈၈လမ်း၊ ၂၆လမ်းနှင့် ၂၇လမ်းကြား၊ သီရိဟာမာအလွှာ	ဦးမောင်ဝင်း(ပါ–၂)	ချမ်းအေးသာစံ	၂၄၂	၈+၉	အမွေဆက်ခံစာချုပ် ချုပ်ဆိုရန်
၈။	ဦးစိုးပြိုမိုးချမ်း(၉/မနမ(နိုင်)၀၀၄၀၉၉)၊ ဒေါ်ချမ်းမြဲမြဲအေး(၉/မနမ(နိုင်)၁၁၆၀၀၉)	၁၉လမ်း၊ ၈၆လမ်းနှင့် ၈၇လမ်းကြား၊ အောင်မြေသာစံ	ဒေါ်ကြည်ကြည်အေး	အောင်မြေသာစံ	၁၂၄	၈၁၆–၁၁၊ ၈၃၃–၂၁+၂၂	အမွေဆက်ခံစာချုပ် ချုပ်ဆိုရန်
၉။	ဒေါ်ဆွေဆွေဝင်း(၉/မနမ(နိုင်)၀၈၀၂၆၆)	လမ်း၈၀နှင့် ၈၁လမ်းကြား၊ ၁၄B၁လမ်း၊ ပြည်လုံးချမ်းသာ	မောင်တုပ်(ပါ–၂)	အောင်မြေသာစံ	၅၈	၁၆	အမွေဆက်ခံစာချုပ် ချုပ်ဆိုရန်
၁၀။	ဒေါ်ခင်လှိုင်(၉/မနမ(နိုင်)၀၈၄၂၀၀)၊ ဒေါ်ခင်မူ(၉/မရမ(နိုင်)၀၂၄၆၃၀)၊ ဦးမြင့်စိုး(၉/မရမ(နိုင်)၀၅၂၆၅၅)၊ ဒေါ်မြင့်မြင့်သီ(၉/ပသက(နိုင်)၀၁၆၃၁၆)၊ ဒေါ်တင်တင်လှ(၉/အမရ(နိုင်)၀၀၅၃၂၀)	၂၅လမ်းနှင့် ၂၆လမ်းကြား၊ ၇၆လမ်းနှင့် ၇၇လမ်းကြား၊ ဟာမာလေ	ဦးမောင်ကြီး(ပါ–၂)	ချမ်းအေးသာစံ	၆၁၀	၃–အ/၅	အမွေဆက်ခံစာချုပ် ချုပ်ဆိုရန်
၁၁။	ဦးသန်းငွေး(၉/မနတ(နိုင်)၀၅၃၇၄၄)၊ ဒေါ်မြင့်စန်းဦး(၉/မနတ(နိုင်)၀၃၅၀၄၄)	**လမ်း၃၀နှင့် ၃၁လမ်းကြား၊ ၀၉လမ်းနှင့် ၁၀လမ်းကြား ပြည်ကြီးဈေးတွင်းအနောက်**	ဦးသန်းငွေး(ပါ–၂)	ချမ်းအေးသာစံ	၂၆၀	၄၄–၈	အမွေဆက်ခံစာချုပ် ချုပ်ဆိုရန်
၁၂။	ဒေါ်အေးအေးမြင့်(၉/ပသက(နိုင်)၀၁၀၅၁၀)၊ ဒေါ်တင်တင်ငွေ(၉/ပသက(နိုင်)၀၁၀၉၂၅)၊ ဒေါ်စန္ဒာထူး(၉/ပသက(နိုင်)၀၀၀၀၁၀)	၅၁လမ်း၊ ၃၅လမ်းနှင့် ၃၆လမ်းကြား၊ ဇွဲမွန်တောင်	ဦးဘံထူး(ပါ–၂)	မဟာအောင်မြေ	၆–၀၇	၁၆+၁၇	အမွေဆက်ခံစာချုပ် ချုပ်ဆိုရန်
၁၃။	ဦးမိုးဆင်ဇူမိုး(၉/မရတ(နိုင်)၀၅၂၃၀)၊ ဒေါ်ခင်ခူးရတုမိုး(၉/မရတ(နိုင်)၁၁၆၀၀၂)၊ ဦးမြို့ဝေမိုး(၉/မရတ(နိုင်)၀၀၂၀၄၃)၊ ဒေါ်သိမ်းမိုးဝေ(၉/မရတ(နိုင်)၁၁၂၄၃၉)၊ ဦးကျော်စွာမိုး(၉/မဟန(နိုင်)၀၀၀၆၆၀)	၄၁လမ်းနှင့် ၄၂လမ်းကြား၊ ၀၅လမ်းနှင့် ၀၆လမ်းကြား၊ ဗျဘုန်းရိပ်မိုး	ဒေါ်ဝင်းစမ်းရီ	မဟာအောင်မြေ	၅၁၀–၀၈	၁–ဃ+၂၅–၁	အမွေဆက်ခံစာချုပ် ချုပ်ဆိုရန်
၁၄။	ဒေါ်မြဲကဆွယ်(၅/စကန(နိုင်)၀၂၅၆၁၄)၊ ဦးကျော်သစ်(၅/စကန(နိုင်)၀၀၀၆၆)၊ ဦးသက်ဆော်(၅/စကန(နိုင်)၀၀၀၆၆၂)၊ ဦးမြင့်ဆော်(၅/စကန(နိုင်)၀၀၀၆၆၃)၊ ဒေါ်ဌေးလဲလဲဝင်း(၉/ပဟန(နိုင်)၀၁၂၄၄၁)	၆၀လမ်း၊ ၄၁လမ်းနှင့် ၄၂လမ်းကြား၊ ပဟာဖြိုင်(၁)	ဦးမြေဝ	မဟာအောင်မြေ	၈–၇	၁၃	အမွေဆက်ခံစာချုပ် ချုပ်ဆိုရန်
၁၅။	ဒေါ်ဇင်ဇင်ဦး(၉/ပသက(နိုင်)၀၁၂၀၄၄)၊ ဒေါ်ဇင်ဇင်ဦး(၉/ပသက(နိုင်)၀၁၂၀၄၄)၊ ဒေါ်ဇင်ဇင်ဦး(၉/ပသက(နိုင်)၀၁၂၀၄၄)	၆၁လမ်းနှင့် ၆၂လမ်းကြား၊ ဗဟန်းရိပ်သာ	ဒေါ်ဇင်ဇင်ဦး	မဟာအောင်မြေ	၆၁၀	၁၃	အမွေဆက်ခံစာချုပ် ချုပ်ဆိုရန်
၁၆။	ဦးဝင်းသိန်း(၇/ရတန(နိုင်)၀၀၃၀၀၇)၊ ဦးအောင်သင်း(၇/ရတန(နိုင်)၀၀၃၇၁၁)၊ ဒေါ်နွယ်နွယ်အေး(၇/ရတန(နိုင်)၀၀၃၇၂၄)	၆၃လမ်းနှင့် ၆၅လမ်းကြား၊ ၁၁၃လမ်းနှင့် ၁၁၄လမ်းကြား၊ (၈၁)	ဦးညွန့်မောင်	ပြည်ကြီးတံခွန်	လ–၁၀	၆၈	အမွေဆက်ခံစာချုပ် ချုပ်ဆိုရန်

ဌာနမှူး၊ မြို့ပြစီမံကိန်းနှင့် မြေစီမံခန့်ခွဲမှုဌာန၊ မန္တလေးမြို့တော်စည်ပင်သာယာရေးကော်မတီ။

ကြော်ငြာ

မန္တလေး၊ ချမ်းမြသာစည်ဗြိုန္နယ်၊ အောင်ပင်လယ်ရပ်ကွက်၊ အကွက်အမှတ်(၅)၊ ဦးပိုင်အမှတ်(၈-က)၊ ၅၃လမ်း၊ ၁၀၂လမ်းနှင့် ၁၀၃လမ်းကြားရှိ ဂရန်မြေကွက်အမည်ပေါက်သူ ဒေါ်တင်တင်ဌေး(၉/ခမစ(နိုင်)၀၀၂၉၉၉)၏ အထူးကိုယ်စားလှယ်လွဲစာအမှတ်(၃၂၉၂/၂၀၂၄)ဖြင့် လွှဲအပ်ခြင်းခံရသူ ဦးဝင်းသီဟရိန်(၉/မရမ(နိုင်)၀၉၁၄၉၅)က အရောင်းအဝယ်စာချုပ် ချုပ်ဆိုရန် မြေပုံမြေရာခင်းရေးကူးထားပြီး၊ စာချုပ်ချုပ်ဆိုခဲ့ခြင်းမရှိဘဲ အသိမ်းလွန်၍ ပျောက်ဆုံးသွားကြောင်းနှင့် ဂရန်စာချုပ်တင်ပြ၍ မှတ်ပုံတင်အရောင်းအဝယ်စာချုပ် ချုပ်ဆိုရန်အတွက် မြေပုံ၊ မြေရာခင်းရေးကူးခွင့်ပြုပါရန် လျှောက်ထားလာပါသည်။ ကန့်ကွက်လိုပါက ဒိုင်လုံသောအထောက်အထားများ၊ မှတ်ပုံတင်စာချုပ်စာတမ်းများ၊ တရားရုံးဒီကရီများဖြင့် (၁၄)ရက်အတွင်း ကန့်ကွက်နိုင်ပါသည်။

ဌာနမှူး၊ မြို့ပြမိမ်ကိန်းနှင့်မြေမိမ်းခွဲ၊ ခွဲမှုဌာန၊ မန္တလေးမြို့တော်စည်ပင်သာယာရေးကော်မတီ။

ကြော်ငြာ

မန္တလေး၊ ချမ်းမြသာစည်ဗြိုန္နယ်၊ ကံသာယာရပ်ကွက်၊ အကွက်အမှတ်(၁၄-၁)၊ ဦးပိုင်အမှတ်(၁၇)၊ ၁၀၄လမ်းနှင့် ၁၀၅လမ်းကြား၊ ၅၉(A)လမ်းရှိ ဂရန်မြေကွက်အမည်ပေါက်သူ ဒေါ်ခင်စန်းရီ(၉/မနမ(နိုင်)၀၃၄၂၈၇)၊ (AE-၂၀၁၁၇၃)၏ အထူးကိုယ်စားလှယ်လွှဲစာအမှတ်(၄၅၀၆/၂၀၁၄)ဖြင့် လွှဲအပ်ခြင်းခံရသူ ဦးမြင့်းကို(၉/မရတ(နိုင်)၁၁၇၅၂၆)က ဂရန်စာချုပ်တင်ပြ၍ မှတ်ပုံတင်အရောင်းအဝယ်စာချုပ် ချုပ်ဆိုရန်အတွက် မြေပုံ၊ မြေရာခင်းရေးကူးခွင့်ပြုပါရန် လျှောက်ထားလာပါသည်။ ကန့်ကွက်လိုပါက ဒိုင်လုံသောအထောက်အထားများ၊ မှတ်ပုံတင်စာချုပ်စာတမ်းများ၊ တရားရုံးဒီကရီများဖြင့် (၁၄)ရက်အတွင်း ကန့်ကွက်နိုင်ပါသည်။

ဌာနမှူး၊ မြို့ပြမိမ်ကိန်းနှင့်မြေမိမ်းခွဲ၊ ခွဲမှုဌာန၊ မန္တလေးမြို့တော်စည်ပင်သာယာရေးကော်မတီ။

ကြော်ငြာ

မန္တလေး၊ ချမ်းမြသာစည်ဗြိုန္နယ်၊ မြရည်နန္ဒာရပ်ကွက်၊ အကွက်အမှတ်(၈-၁၆)၊ ဦးပိုင်အမှတ်(၁၂-က)၊ ၅၅လမ်း၊ ၁၁၃လမ်းနှင့် ၁၁၄လမ်းကြားရှိ ဂရန်မြေကွက်အမည်ပေါက်သူ ဒေါ်ဟော်ရှင်စင်း(၁/ဝမန(ဧည့်)၀၀၀၂၄၅)၊ ဒေါ်ကေအိမိစံ(၁/ဝမန(နိုင်)၀၉၃၇၁၄)တို့က ဂရန်စာချုပ်တင်ပြ၍ မှတ်ပုံတင်အရောင်းအဝယ်စာချုပ် ချုပ်ဆိုရန်အတွက် မြေပုံ၊ မြေရာခင်းရေးကူးခွင့်ပြုပါရန် လျှောက်ထားလာပါသည်။ ကန့်ကွက်လိုပါက ဒိုင်လုံသောအထောက်အထားများ၊ မှတ်ပုံတင်စာချုပ်စာတမ်းများ၊ တရားရုံးဒီကရီများဖြင့် (၁၄)ရက်အတွင်း ကန့်ကွက်နိုင်ပါသည်။

ဌာနမှူး၊ မြို့ပြမိမ်ကိန်းနှင့်မြေမိမ်းခွဲ၊ ခွဲမှုဌာန၊ မန္တလေးမြို့တော်စည်ပင်သာယာရေးကော်မတီ။

ကြော်ငြာ

မန္တလေး၊ အမရပူရမြို့နယ်၊ မုခ်တန်းရပ်ကွက်၊ အကွက်အမှတ်(၆၀၃)၊ ဦးပိုင်အမှတ်(၁၁၅-၄/၇)၊ မဲယခန်လမ်းအရှေ့ဘက်၊ တောင်သမန်ကန့်ပတ်လမ်းမြောက်ဘက်ရှိ ဂရန်မြေကွက်အမည်ပေါက်သူ ဦးသက်တင်ဝင်း(၅/စကန(နိုင်)၀၁၈၆၇၇)၏ အထူးကိုယ်စားလှယ်လွှဲစာအမှတ်(၁၁၂၀/၂၀၂၃)ဖြင့် လွှဲအပ်ခြင်းခံရသူ ဦးဥာဏ်မျိုးထက်(၉/ခအဖ(နိုင်)၀၅၉၉၃၇)က ဂရန်စာချုပ်တင်ပြ၍ မှတ်ပုံတင်အရောင်းအဝယ်စာချုပ် ချုပ်ဆိုရန်အတွက် မြေပုံ၊ မြေရာခင်းရေးကူးခွင့်ပြုပါရန် လျှောက်ထားလာပါသည်။ ကန့်ကွက်လိုပါက ဒိုင်လုံသောအထောက်အထားများ၊ မှတ်ပုံတင်စာချုပ်စာတမ်းများ၊ တရားရုံးဒီကရီများဖြင့် (၁၄)ရက်အတွင်း ကန့်ကွက်နိုင်ပါသည်။

ဌာနမှူး၊ မြို့ပြမိမ်ကိန်းနှင့်မြေမိမ်းခွဲ၊ ခွဲမှုဌာန၊ မန္တလေးမြို့တော်စည်ပင်သာယာရေးကော်မတီ။

ကြော်ငြာ

မန္တလေး၊ ချမ်းမြသာစည်ဗြိုန္နယ်၊ မြိုသစ်(၂)ရပ်ကွက်၊ အကွက်အမှတ်(ဆ-၄)၊ ဦးပိုင်အမှတ်(၃၃-၁၃)၊ ၁၀၄လမ်းနှင့် ၁၀၅လမ်းကြားရှိ ဂရန်မြေကွက်အမည်ပေါက်သူ ဒေါ်ခင်ဆွေမြဲမိ၊ ဒေလမ်းနှင့် ၀၉လမ်းကြား၊ ၁၀၇လမ်းနှင့် ၁၀၈လမ်းကြားရှိ ဂရန်မြေကွက်အမည်ပေါက်သူဦးနိုင်းယန်းဆောင်ကွယ်လွန်၍ အမွေဆက်ခံစာချုပ်အမှတ်(၄၀၇၅/၂၀၁၃)ဖြင့် ပိုင်ဆိုင်ခဲ့သူ ဇနီး ဒေါ်ဆေးရွေထံမှ အရောင်းအဝယ်စာချုပ်အမှတ်(၃၃၃၇/၂၀၂၃)ဖြင့် ဝယ်ယူခဲ့သူ ဦးခင်မောင်ဌေး(၉/မရမ(နိုင်)၀၅၃၇၃၂)၊ ဒေါ်တင်တင်ဝင်း(၉/မရမ(နိုင်)၀၃၃၇၃၁)တို့၏ အထူးကိုယ်စားလှယ်လွှဲစာအမှတ်(၉၁၇၇/၂၀၂၃)ဖြင့် လွှဲအပ်ခြင်းခံရသူ ဒေါ်အိရွှေင်(၉/မဟမ(နိုင်)၀၃၁၀၃၇)က ဂရန်စာချုပ်တင်ပြ၍ ခဲစင်းပြမှတ်ပုံတင်အရောင်းအဝယ်စာချုပ် ချုပ်ဆိုရန်အတွက် မြေပုံ၊ မြေရာခင်းရေးကူးခွင့်ပြုပါရန် လျှောက်ထားလာပါသည်။ ကန့်ကွက်လိုပါက ဒိုင်လုံသောအထောက်အထားများ၊ မှတ်ပုံတင်စာချုပ်စာတမ်းများ၊ တရားရုံးဒီကရီများဖြင့် (၁၄)ရက်အတွင်း ကန့်ကွက်နိုင်ပါသည်။

ဌာနမှူး၊ မြို့ပြမိမ်ကိန်းနှင့်မြေမိမ်းခွဲ၊ ခွဲမှုဌာန၊ မန္တလေးမြို့တော်စည်ပင်သာယာရေးကော်မတီ။

ကြော်ငြာ

မန္တလေး၊ ချမ်းမြသာစည်ဗြိုန္နယ်၊ မြရည်နန္ဒာရပ်ကွက်၊ အကွက်အမှတ်(၈-၁၆)၊ ဦးပိုင်အမှတ်(၁၂-ခ)၊ ၅၅လမ်း၊ ၁၁၃လမ်းနှင့် ၁၁၄လမ်းကြားရှိ ဂရန်မြေကွက်အမည်ပေါက်သူ ဒေါ်ဟော်ရှင်စင်း(၁/ဝမန(ဧည့်)၀၀၀၂၄၅)၊ ဒေါ်ကေအိမိစံ(၁/ဝမန(နိုင်)၀၉၃၇၁၄)တို့က ဂရန်စာချုပ်တင်ပြ၍ မှတ်ပုံတင်အရောင်းအဝယ်စာချုပ် ချုပ်ဆိုရန်အတွက် မြေပုံ၊ မြေရာခင်းရေးကူးခွင့်ပြုပါရန် လျှောက်ထားလာပါသည်။ ကန့်ကွက်လိုပါက ဒိုင်လုံသောအထောက်အထားများ၊ မှတ်ပုံတင်စာချုပ်စာတမ်းများ၊ တရားရုံးဒီကရီများဖြင့် (၁၄)ရက်အတွင်း ကန့်ကွက်နိုင်ပါသည်။

ဌာနမှူး၊ မြို့ပြမိမ်ကိန်းနှင့်မြေမိမ်းခွဲ၊ ခွဲမှုဌာန၊ မန္တလေးမြို့တော်စည်ပင်သာယာရေးကော်မတီ။

ကြော်ငြာ

မန္တလေး၊ ပြည်ကြီးတံခွန်မြို့နယ်၊ (ချ)ရပ်ကွက်၊ အကွက်အမှတ်(၁၀-၅)၊ ဦးပိုင်အမှတ်(၄၀)၊ ၆၆လမ်းနှင့် ၆၇လမ်းကြား၊ ၁၃၄လမ်းနှင့် ၁၃၅လမ်းကြားရှိ ဦးညွှန့်လွင်အမည်ပေါက် ဂရန်မြေကွက်အား၊ တရားလို ဒေါ်တမ်ကြားကြူ(ခ)တမ်ကြာကြူက တရားပြိုင် ဦးညွှန့်လွင်အပေါ် မှတ်ပုံတင်အရောင်းအဝယ်စာချုပ် ချုပ်ပေးစေလိုမှုဖြင့် ပြည်ကြီးတံခွန်မြို့နယ်၊ တရားရုံးတော်၊ တရားမကြီးမှုအမှတ်(၂၃၃/၂၀၂၅)ဖြင့် တရားစွဲဆိုခဲ့ရာ တရားရုံးဝင်ဒီကရီရရှိသူ ဒေါ်တမ်ကြားကြူ(ခ)တမ်ကြာကြူ(၁၃/လရန(နိုင်)၀၇၂၃၄၄)က ဂရန်စာချုပ်၊ တရားရုံးအမိန့်တို့တင်ပြ၍ မှတ်ပုံတင်အရောင်းအဝယ်စာချုပ် ချုပ်ဆိုရန်အတွက် မြေပုံ၊ မြေရာခင်းရေးကူးခွင့်ပြုပါရန် လျှောက်ထားလာပါသည်။ ကန့်ကွက်လိုပါက ဒိုင်လုံသောအထောက်အထားများ၊ မှတ်ပုံတင်စာချုပ်စာတမ်းများ၊ တရားရုံးဒီကရီများဖြင့် (၁၄)ရက်အတွင်း ကန့်ကွက်နိုင်ပါသည်။

ဌာနမှူး၊ မြို့ပြမိမ်ကိန်းနှင့် မြေမိမ်းခွဲ၊ ခွဲမှုဌာန၊ မန္တလေးမြို့တော်စည်ပင်သာယာရေးကော်မတီ။

ကြော်ငြာ

မန္တလေး၊ ပြည်ကြီးတံခွန်မြို့နယ်၊ (ဆ)ရပ်ကွက်၊ အကွက်အမှတ်(၈၈-၂၂)၊ ဦးပိုင်အမှတ်(၂၃)၊ ၁၃လမ်းနှင့် ၁၄လမ်းကြား၊ ၆၈လမ်းနှင့် ၆၉လမ်းကြားရှိ ဦးဆောင်မြင့်အမည်ပေါက် တောဂရန်မြေကွက်အား၊ တရားလို ဦးသန်းထွေး၊ ဒေါ်လှခင်တို့က တရားပြိုင် ဦးဆောင်မြင့်(၄င်း၏ SP ရရှိသူ ဦးထွန်းဇော်ဝင်း)အပေါ် မှတ်ပုံတင်အရောင်းအဝယ်စာချုပ် ချုပ်ပေးစေလိုမှုဖြင့် ပြည်ကြီးတံခွန်မြို့နယ်၊ တရားရုံးတော်၊ တရားမကြီးမှုအမှတ်(၁၂၅/၂၀၂၆)ဖြင့် တရားစွဲဆိုခဲ့ရာ တရားရုံးဝင်ဒီကရီရရှိသူ ဦးသန်းထွေး(၉/မနတ(နိုင်)၀၈၉၁၀၃)၊ ဒေါ်လှစ်(စ/မမန(နိုင်)၀၃၇၁၇၁)တို့က ၂၄၀၀/၊ ၄၀၀၀/ငွေသွင်းပြေစာများ၊ မြေခုမိန့်၊ တောဂရန်၊ တရားရုံးအမိန့်တို့တင်ပြ၍ မှတ်ပုံတင်အရောင်းအဝယ်စာချုပ် ချုပ်ဆိုရန်အတွက် မြေပုံ၊ မြေရာခင်းရေးကူးခွင့်ပြုပါရန် လျှောက်ထားလာပါသည်။ ကန့်ကွက်လိုပါက ဒိုင်လုံသောအထောက်အထားများ၊ မှတ်ပုံတင်စာချုပ်စာတမ်းများ၊ တရားရုံးဒီကရီများဖြင့် (၁၄)ရက်အတွင်း ကန့်ကွက်နိုင်ပါသည်။

ဌာနမှူး၊ မြို့ပြမိမ်ကိန်းနှင့် မြေမိမ်းခွဲ၊ ခွဲမှုဌာန၊ မန္တလေးမြို့တော်စည်ပင်သာယာရေးကော်မတီ။

ကြော်ငြာ

မန္တလေး၊ ချမ်းမြသာစည်ဗြိုန္နယ်၊ မြရည်နန္ဒာရပ်ကွက်၊ အကွက်အမှတ်(မမ-၁)၊ ဦးပိုင်အမှတ်(၅၁)၊ ၁၁၅လမ်းနှင့် ၁၁၆လမ်းကြား၊ ၅၄လမ်းနှင့် ၅၅လမ်းကြား၊ ၅၇လမ်းနှင့် ၅၈လမ်းကြားရှိ မြေကွက်အား တောဂရန်အမှုတွဲအမှတ်(၁၄၄၆/၉၂-၉၃)အရ ဒေါ်ထွေးထွေး မှတ်ပုံတင်အမှတ်(၉/မနမ(နိုင်)၀၆၇၁၇၁) အမည်ပေါက်သို့ မြေရာခင်း(၁-က) မှတ်တမ်းတွင် အတည်ပြုမှတ်သားပေးပါရန်။ ဒေါ်ထွေးထွေး မှတ်ပုံတင်အမှတ်(၉/မနမ(နိုင်)၀၆၇၁၇၁)မှ မြို့ပြစီမံကိန်းနှင့်မြေစီမံခန့်ခွဲမှုဌာနသို့ လျှောက်ထားလာပါသည်။ ကန့်ကွက်လိုပါက ဒိုင်လုံသောအထောက်အထားများ၊ မှတ်ပုံတင်စာချုပ်စာတမ်းများ၊ တရားရုံးဒီကရီများဖြင့် (၁၄)ရက်အတွင်း ကန့်ကွက်နိုင်ပါသည်။

ဌာနမှူး၊ မြို့ပြမိမ်ကိန်းနှင့်မြေမိမ်းခွဲ၊ ခွဲမှုဌာန၊ မန္တလေးမြို့တော်စည်ပင်သာယာရေးကော်မတီ။

ကြော်ငြာ

မန္တလေး၊ မဟာအောင်မြေမြို့နယ်၊ မဟာမြိုင်(၁)ရပ်ကွက်၊ အကွက်အမှတ်(၉-၄)၊ ဦးပိုင်အမှတ်(၄၁)၊ ၄၁လမ်းနှင့် ၄၂လမ်းကြား၊ ၆၅လမ်းနှင့် ၆၆လမ်းကြားရှိ ဂရန်မြေကွက်အမည်ပေါက်သူ ဒေါ်ညီညီခင်(၁၃/ကမန(နိုင်)၀၇၃၃၁၀)က ဂရန်စာချုပ်တင်ပြ၍ မှတ်ပုံတင်အရောင်းအဝယ်စာချုပ် ချုပ်ဆိုရန်အတွက် မြေပုံ၊ မြေရာခင်းရေးကူးခွင့်ပြုပါရန် လျှောက်ထားလာပါသည်။ ကန့်ကွက်လိုပါက ဒိုင်လုံသောအထောက်အထားများ၊ မှတ်ပုံတင်စာချုပ်စာတမ်းများ၊ တရားရုံးဒီကရီများဖြင့် (၁၄)ရက်အတွင်း ကန့်ကွက်နိုင်ပါသည်။

ဌာနမှူး၊ မြို့ပြမိမ်ကိန်းနှင့်မြေမိမ်းခွဲ၊ ခွဲမှုဌာန၊ မန္တလေးမြို့တော်စည်ပင်သာယာရေးကော်မတီ။

ကြော်ငြာ

မန္တလေး၊ မဟာအောင်မြေမြို့နယ်၊ ရွှေဘုန်းရှိန်ရပ်ကွက်၊ အကွက်အမှတ်(၈၂၆)၊ ဦးပိုင်အမှတ်(၇၂-ခ)၊ ၈၄လမ်း၊ ၄၂လမ်းနှင့် ၄၃လမ်းကြားရှိ ဘိုးဘမြေကွက်အမည်ပေါက်သူ ဦးကံကြည်(၉/မရတ(နိုင်)၀၁၄၉၀၀)က အမည်ပေါက်မြေပုံတင်ပြု၍ မှတ်ပုံတင်အရောင်းအဝယ်စာချုပ် ချုပ်ဆိုရန်အတွက် မြေပုံ၊ မြေရာခင်းရေးကူးခွင့်ပြုပါရန် လျှောက်ထားလာပါသည်။ ကန့်ကွက်လိုပါက ဒိုင်လုံသောအထောက်အထားများ၊ မှတ်ပုံတင်စာချုပ်စာတမ်းများ၊ တရားရုံးဒီကရီများဖြင့် (၁၄)ရက်အတွင်း ကန့်ကွက်နိုင်ပါသည်။

ဌာနမှူး၊ မြို့ပြမိမ်ကိန်းနှင့်မြေမိမ်းခွဲ၊ ခွဲမှုဌာန၊ မန္တလေးမြို့တော်စည်ပင်သာယာရေးကော်မတီ။

ကြော်ငြာ

မန္တလေး၊ ပြည်ကြီးတံခွန်မြို့နယ်၊ ဒွေတော်ကျိုက္ခန်းရပ်ကွက်၊ အကွက်အမှတ်(၅၁၆-က/၁၀)၊ ဦးပိုင်အမှတ်(၁၄)၊ ၇၂လမ်းနှင့် ၇၃လမ်းကြား၊ မင်္ဂလာလမ်းတောင်ဘက်ရှိ ဂရန်မြေကွက်အမည်ပေါက်သူ ဒေါ်နန်းဆော(၁၃/တကန(နိုင်)၁၂၀၉၃၅)က ဂရန်စာချုပ်တင်ပြ၍ မှတ်ပုံတင်အရောင်းအဝယ်စာချုပ် ချုပ်ဆိုရန်အတွက် မြေပုံ၊ မြေရာခင်းရေးကူးခွင့်ပြုပါရန် လျှောက်ထားလာပါသည်။ ကန့်ကွက်လိုပါက ဒိုင်လုံသောအထောက်အထားများ၊ မှတ်ပုံတင်စာချုပ်စာတမ်းများ၊ တရားရုံးဒီကရီများဖြင့် (၁၄)ရက်အတွင်း ကန့်ကွက်နိုင်ပါသည်။

ဌာနမှူး၊ မြို့ပြမိမ်ကိန်းနှင့်မြေမိမ်းခွဲ၊ ခွဲမှုဌာန၊ မန္တလေးမြို့တော်စည်ပင်သာယာရေးကော်မတီ။

ကြော်ငြာ

မန္တလေး၊ ပြည်ကြီးတံခွန်မြို့နယ်၊ (ခ)ရပ်ကွက်၊ အကွက်အမှတ်(ဟ-၆)၊ ဦးပိုင်အမှတ်(၃၆)ခဲစင်းတောင်ခြမ်း၊ မြောက်ခြမ်း၊ ၆၈လမ်းနှင့် ၆၉လမ်းကြား၊ ၁၁၆လမ်းနှင့် ၁၁၇လမ်းကြားရှိ ဂရန်မြေကွက်အမည်ပေါက်သူ ဒေါ်ဟုန်ဆွေလန်(၁၃/ကခန(နိုင်)၀၁၂၈၆၃)က ဂရန်စာချုပ်တင်ပြ၍ ခဲစင်းပြမှတ်ပုံတင်အရောင်းအဝယ်စာချုပ် ချုပ်ဆိုရန်အတွက် မြေပုံ၊ မြေရာခင်းရေးကူးခွင့်ပြုပါရန် လျှောက်ထားလာပါသည်။ ကန့်ကွက်လိုပါက ဒိုင်လုံသောအထောက်အထားများ၊ မှတ်ပုံတင်စာချုပ်စာတမ်းများ၊ တရားရုံးဒီကရီများဖြင့် (၁၄)ရက်အတွင်း ကန့်ကွက်နိုင်ပါသည်။

ဌာနမှူး၊ မြို့ပြမိမ်ကိန်းနှင့်မြေမိမ်းခွဲ၊ ခွဲမှုဌာန၊ မန္တလေးမြို့တော်စည်ပင်သာယာရေးကော်မတီ။

ကြော်ငြာ

မန္တလေး၊ ချမ်းမြသာစည်ဗြိုန္နယ်၊ ကြွယ်ဝရပ်ကွက်၊ အကွက်အမှတ်(၁၂၆-၁၆)၊ ဦးပိုင်အမှတ်(၁၄)၊ ၁၀၇လမ်းနှင့် ၁၀၈လမ်းကြား၊ ၁၁၆လမ်းနှင့် ၁၁၇လမ်းကြားရှိ ဂရန်မြေကွက်အမည်ပေါက်သူ ဒေါ်ခင်မောင်အေး(၉/မရတ(နိုင်)၀၆၀၉၁၀)၊ ဒေါ်ခင်ချို(၉/မရတ(နိုင်)၀၆၀၉၃၇)တို့က ဂရန်စာချုပ်တင်ပြ၍ ခဲစင်းပြမှတ်ပုံတင်အရောင်းအဝယ်စာချုပ် ချုပ်ဆိုရန်အတွက် မြေပုံ၊ မြေရာခင်းရေးကူးခွင့်ပြုပါရန် လျှောက်ထားလာပါသည်။ ကန့်ကွက်လိုပါက ဒိုင်လုံသောအထောက်အထားများ၊ မှတ်ပုံတင်စာချုပ်စာတမ်းများ၊ တရားရုံးဒီကရီများဖြင့် (၁၄)ရက်အတွင်း ကန့်ကွက်နိုင်ပါသည်။

ဌာနမှူး၊ မြို့ပြမိမ်ကိန်းနှင့်မြေမိမ်းခွဲ၊ ခွဲမှုဌာန၊ မန္တလေးမြို့တော်စည်ပင်သာယာရေးကော်မတီ။

ကြော်ငြာ

မန္တလေး၊ ချမ်းမြသာစည်ဗြိုန္နယ်၊ အောင်သာယာရပ်ကွက်၊ အကွက်အမှတ်(၁၅၁-၁၇)၊ ဦးပိုင်အမှတ်(၁၄၂-ခ)၊ ၄၅လမ်းနှင့် ၄၆လမ်းကြား၊ ၁၁၃လမ်းနှင့် ၁၁၄လမ်းကြားရှိ ဂရန်မြေကွက်အမည်ပေါက်သူ ဦးရာပြေ(၉/မနတ(နိုင်)၀၂၁၇၆၉)က မြေပုံမြေရာခင်းရေးကူးရာတွင် (၁-က)မှတ်တမ်း၌ အတည်ပြုလက်မှတ်ရေးထိုးထားခြင်းမရှိ၍ အတည်ပြုလက်မှတ်ရေးထိုးပေးပါရန် လျှောက်ထားလာပါသည်။ ကန့်ကွက်လိုပါက ဒိုင်လုံသောအထောက်အထားများ၊ မှတ်ပုံတင်စာချုပ်စာတမ်းများ၊ တရားရုံးဒီကရီများဖြင့် (၁၄)ရက်အတွင်း ကန့်ကွက်နိုင်ပါသည်။

ဌာနမှူး၊ မြို့ပြမိမ်ကိန်းနှင့်မြေမိမ်းခွဲ၊ ခွဲမှုဌာန၊ မန္တလေးမြို့တော်စည်ပင်သာယာရေးကော်မတီ။

ကြော်ငြာ

မန္တလေး၊ ချမ်းမြသာစည်ဗြိုန္နယ်၊ မြိုသစ်(၂)ရပ်ကွက်၊ အကွက်အမှတ်(ဆ-၂)၊ ဦးပိုင်အမှတ်(၇၅)၊ ၁၀၇လမ်းနှင့် ၁၀၈လမ်းကြား၊ လမ်း၇၀နှင့် ၇၂လမ်းကြားရှိ ဂရန်မြေကွက်အမည်ပေါက်သူ ဦးထွန်းထွန်းနိုင်၊ ဒေါ်သီသီဆွေတို့အနက် ခင်ပွန်း ဦးထွန်းထွန်းနိုင်ကွယ်လွန်၍ အမွေဆက်ခံစာချုပ်အမှတ်(၂၂၂၀/၂၀၂၆)ဖြင့် အမွေဆက်ခံခဲ့သည့်ဇနီး ဒေါ်သီသီဆွေ(၉/မရမ(နိုင်)၀၂၅၄၇၄)က ဂရန်စာချုပ်တင်ပြ၍ မှတ်ပုံတင်အရောင်းအဝယ်စာချုပ် ချုပ်ဆိုရန်အတွက် မြေပုံ၊ မြေရာခင်းရေးကူးခွင့်ပြုပါရန် လျှောက်ထားလာပါသည်။ ကန့်ကွက်လိုပါက ဒိုင်လုံသောအထောက်အထားများ၊ မှတ်ပုံတင်စာချုပ်စာတမ်းများ၊ တရားရုံးဒီကရီများဖြင့် (၁၄)ရက်အတွင်း ကန့်ကွက်နိုင်ပါသည်။

ဌာနမှူး၊ မြို့ပြမိမ်ကိန်းနှင့်မြေမိမ်းခွဲ၊ ခွဲမှုဌာန၊ မန္တလေးမြို့တော်စည်ပင်သာယာရေးကော်မတီ။

ကြော်ငြာ

မန္တလေး၊ ချမ်းမြသာစည်ဗြိုန္နယ်၊ မြရည်နန္ဒာရပ်ကွက်၊ အကွက်အမှတ်(ဘဘ-၁၄)၊ ဦးပိုင်အမှတ်(၁၀)၊ ၅၁လမ်းနှင့် ၅၂လမ်းကြား၊ ၁၁၄လမ်းနှင့် ၁၁၅လမ်းကြားရှိ ဦးကျော်စိန်အမည်ပေါက် ဂရန်မြေကွက်အား အမွေဆက်ခံစာချုပ်အမှတ်(၄၅၇၇/၂၀၁၉)ဖြင့် အမွေဆက်ခံခဲ့ကြသည့် ဒေါ်သီတာ(၉/မနတ(နိုင်)၀၅၈၁၃၃)၊ ဦးသန်းဆွေ(၉/မနတ(နိုင်)၀၀၇၆၇၈)၊ ဦးစိန်လင်း(၉/မနတ(နိုင်)၀၀၇၆၇၉)တို့၏ အထူးကိုယ်စားလှယ်လွှဲစာအမှတ်(၁၃၇၆/၂၀၂၀)ဖြင့် လွှဲအပ်ခြင်းခံရသူ ဒေါ်ရီဆိုက်ဟွေ(၁၃/နခန(နိုင်)၀၃၃၅၁၁)က ဂရန်စာချုပ်တင်ပြ၍ မှတ်ပုံတင်အရောင်းအဝယ်စာချုပ် ချုပ်ဆိုရန်အတွက် မြေပုံ၊ မြေရာခင်းရေးကူးခွင့်ပြုပါရန် လျှောက်ထားလာပါသည်။ ကန့်ကွက်လိုပါက ဒိုင်လုံသောအထောက်အထားများ၊ မှတ်ပုံတင်စာချုပ်စာတမ်းများ၊ တရားရုံးဒီကရီများဖြင့် (၁၄)ရက်အတွင်း ကန့်ကွက်နိုင်ပါသည်။

ဌာနမှူး၊ မြို့ပြမိမ်ကိန်းနှင့်မြေမိမ်းခွဲ၊ ခွဲမှုဌာန၊ မန္တလေးမြို့တော်စည်ပင်သာယာရေးကော်မတီ။

ကြော်ငြာ

မန္တလေး၊ ချမ်းမြသာစည်ဗြိုန္နယ်၊ မြိုသစ်(၄)ရပ်ကွက်၊ အကွက်အမှတ်(ခ-၆)၊ ဦးပိုင်အမှတ်(၆၁)ခဲစင်းမြောက်ခြမ်း၊ ၆၇လမ်း၊ လမ်း၁၁၀နှင့် ၁၁၂လမ်းကြားရှိ ဂရန်မြေကွက်အမည်ပေါက်သူ ဦးခင်မောင်အေး(၉/မရတ(နိုင်)၀၆၀၉၁၀)၊ ဒေါ်ခင်ချို(၉/မရတ(နိုင်)၀၆၀၉၃၇)တို့က ဂရန်စာချုပ်တင်ပြ၍ ခဲစင်းပြမှတ်ပုံတင်အရောင်းအဝယ်စာချုပ် ချုပ်ဆိုရန်အတွက် မြေပုံ၊ မြေရာခင်းရေးကူးခွင့်ပြုပါရန် လျှောက်ထားလာပါသည်။ ကန့်ကွက်လိုပါက ဒိုင်လုံသောအထောက်အထားများ၊ မှတ်ပုံတင်စာချုပ်စာတမ်းများ၊ တရားရုံးဒီကရီများဖြင့် (၁၄)ရက်အတွင်း ကန့်ကွက်နိုင်ပါသည်။

ဌာနမှူး၊ မြို့ပြမိမ်ကိန်းနှင့်မြေမိမ်းခွဲ၊ ခွဲမှုဌာန၊ မန္တလေးမြို့တော်စည်ပင်သာယာရေးကော်မတီ။

ကြော်ငြာ

မန္တလေး၊ ချမ်းမြသာစည်ဗြိုန္နယ်၊ မြိုသစ်(၂)ရပ်ကွက်၊ အကွက်အမှတ်(ဆ-၂)၊ ဦးပိုင်အမှတ်(၇၅)၊ ၁၀၇လမ်းနှင့် ၁၀၈လမ်းကြား၊ လမ်း၇၀နှင့် ၇၂လမ်းကြားရှိ ဂရန်မြေကွက်အမည်ပေါက်သူ ဦးထွန်းထွန်းနိုင်၊ ဒေါ်သီသီဆွေတို့အနက် ခင်ပွန်း ဦးထွန်းထွန်းနိုင်ကွယ်လွန်၍ အမွေဆက်ခံစာချုပ်အမှတ်(၂၂၂၀/၂၀၂၆)ဖြင့် အမွေဆက်ခံခဲ့သည့်ဇနီး ဒေါ်သီသီဆွေ(၉/မရမ(နိုင်)၀၂၅၄၇၄)က ဂရန်စာချုပ်တင်ပြ၍ မှတ်ပုံတင်အရောင်းအဝယ်စာချုပ် ချုပ်ဆိုရန်အတွက် မြေပုံ၊ မြေရာခင်းရေးကူးခွင့်ပြုပါရန် လျှောက်ထားလာပါသည်။ ကန့်ကွက်လိုပါက ဒိုင်လုံသောအထောက်အထားများ၊ မှတ်ပုံတင်စာချုပ်စာတမ်းများ၊ တရားရုံးဒီကရီများဖြင့် (၁၄)ရက်အတွင်း ကန့်ကွက်နိုင်ပါသည်။

ဌာနမှူး၊ မြို့ပြမိမ်ကိန်းနှင့်မြေမိမ်းခွဲ၊ ခွဲမှုဌာန၊ မန္တလေးမြို့တော်စည်ပင်သာယာရေးကော်မတီ။

ကြော်ငြာ

မန္တလေး၊ ချမ်းမြသာစည်ဗြိုန္နယ်၊ မြရည်နန္ဒာရပ်ကွက်၊ အကွက်အမှတ်(ဘဘ-၁၄)၊ ဦးပိုင်အမှတ်(၁၀)၊ ၅၁လမ်းနှင့် ၅၂လမ်းကြား၊ ၁၁၄လမ်းနှင့် ၁၁၅လမ်းကြားရှိ ဦးကျော်စိန်အမည်ပေါက် ဂရန်မြေကွက်အား အမွေဆက်ခံစာချုပ်အမှတ်(၄၅၇၇/၂၀၁၉)ဖြင့် အမွေဆက်ခံခဲ့ကြသည့် ဒေါ်သီတာ(၉/မနတ(နိုင်)၀၅၈၁၃၃)၊ ဦးသန်းဆွေ(၉/မနတ(နိုင်)၀၀၇၆၇၈)၊ ဦးစိန်လင်း(၉/မနတ(နိုင်)၀၀၇၆၇၉)တို့၏ အထူးကိုယ်စားလှယ်လွှဲစာအမှတ်(၁၃၇၆/၂၀၂၀)ဖြင့် လွှဲအပ်ခြင်းခံရသူ ဒေါ်ရီဆိုက်ဟွေ(၁၃/နခန(နိုင်)၀၃၃၅၁၁)က ဂရန်စာချုပ်တင်ပြ၍ မှတ်ပုံတင်အရောင်းအဝယ်စာချုပ် ချုပ်ဆိုရန်အတွက် မြေပုံ၊ မြေရာခင်းရေးကူးခွင့်ပြုပါရန် လျှောက်ထားလာပါသည်။ ကန့်ကွက်လိုပါက ဒိုင်လုံသောအထောက်အထားများ၊ မှတ်ပုံတင်စာချုပ်စာတမ်းများ၊ တရားရုံးဒီကရီများဖြင့် (၁၄)ရက်အတွင်း ကန့်ကွက်နိုင်ပါသည်။

ဌာနမှူး၊ မြို့ပြမိမ်ကိန်းနှင့်မြေမိမ်းခွဲ၊ ခွဲမှုဌာန၊ မန္တလေးမြို့တော်စည်ပင်သာယာရေးကော်မတီ။

အများသိစေရန် ကြေညာခြင်း

မန္တလေးတိုင်းဒေသကြီး၊ မဟာအောင်မြေခရိုင်၊ မဟာအောင်မြေမြို့နယ်၊ သံလျှက်မှော်အရှေ့ရပ်ကွက်၊ အကွက်အမှတ်(၄၂၈)၊ အရှေ့လားသော်-ဦးပြည့် မြေအစပ်၊ အနောက်လားသော်-(၅)ပေလမ်း၊ တောင်လားသော်-ဦးမြတ်စိုး မြေအစပ်၊ မြောက်လားသော်-တစ်ဖက်ပိတ်လမ်းစသည့် နယ်လေးရပ်အတွင်း၌ တည်ရှိသော ဧရိယာ(၁၂×၂၀)ပေ အကျယ်အဝန်းရှိ မြေကွက်နှင့် ယင်းမြေကွက်ပေါ်ရှိ အဆောက်အဦး(အာရ်စီ ၂-ထပ်ခွဲ)၊ ရေ+မီး(ဆက်လက်သုံးစွဲခွင့်)အပါအဝင် နေထိုင်ပိုင်ဆိုင် အကျိုးခံစားခွင့်အရပ်ရပ်အားလုံးတို့ကို လက်ရှိလက်ရောက်ပိုင်ဆိုင်ပြီး လွှဲပြောင်းရောင်းချပိုင်ခွင့်ရှိကြောင်း ပြောဆိုဝန်ခံကတိပြုသူများဖြစ်ကြသော (၁) ဒေါ်နီလာ(ဘ)ဦးထွန်းအေး(၉/မနတ(နိုင်)၀၈၇၄၄၇)၊ (၂) ဦးကိုကိုဝင်း(ဘ)ဦးအောင်လွင်(၉/မဟမ(နိုင်)၀၁၄၄၄၈)ကိုင်ဆောင်သူတို့ထံမှ ကျွန်ုပ်၏မိတ်ဆွေက အဆုံးအပိုင် လက်ရောက်လွှဲပြောင်းဝယ်ယူရန် သဘောတူညီသဖြင့် ရောင်းကြေးစရန်ငွေတစ်ချို့ ပေးချေပြီးဖြစ်ပါသည်။

အထက်ဖော်ပြပါ မြေကွက်အရောင်းအဝယ်ကိစ္စနှင့်ပတ်သက်၍ ကန့်ကွက်လိုသူများရှိပါက ခိုင်လုံသောစာချုပ်စာတမ်းမူရင်းများနှင့်တကွ ကျွန်ုပ်ထံသို့ (၇)ရက်အတွင်း လာရောက်ကန့်ကွက်နိုင်ပါသည်။ သတ်မှတ်ရက်ကျော်လွန်ပြီး ကန့်ကွက်မည့်သူမရှိပါက အရောင်းအဝယ်ကိစ္စကို ဥပဒေနှင့်အညီ ဆက်လက်ဆောင်ရွက်သွားမည်ဖြစ်ကြောင်း အများသိစေရန် ကြေညာအပ်ပါသည်။

ဝယ်ယူသူ၏ လွှဲအပ်ချက်အရ-

ဒေါ်စိန်စိန်ကြည် (တရားလွှတ်တော်ရှေ့နေ)

(LL.B, D.B.L, DIL, DL 101 IPLaw(GENEVA))

အမှတ်(၁၂၄)၊ အကွက်(၄၄၇)၊ သံလျှက်မှော်တောင်ရပ်ကွက်၊ ချမ်းမြသာစည်မြို့နယ်၊ မန္တလေးမြို့။

ဖုန်း ၀၉-၄၀၂၅၁၆၅၂၉

ကန့်ကွက်နိုင်ကြောင်း အများသိစေရန် ကြေညာခြင်း

မန္တလေးတိုင်းဒေသကြီး၊ (ယခင်)ပြင်ဦးလွင်ခရိုင်၊ (ယခု)အောင်မြေသာစံခရိုင်၊ မတ္တရာမြို့နယ်၊ ရေနံ့သာကျေးရွာ၊ ကွင်းအမှတ်(၁၅၃-က/တောင်ပုလု)၊ ဦးပိုင်အမှတ်(၃၃က/၂)၊ ဧရိယာ(၂ ဒသမ ၄၃)ဧက၊ ဦးပိုင်အမှတ်(၃၃က/၃)၊ ဧရိယာ(၃ ဒသမ ၈၂)ဧက၊ ဦးပိုင်အမှတ်(၃၃က/၄)၊ ဧရိယာ(၆ ဒသမ ၆၉)ဧက၊ ဦးပိုင်အမှတ်(၃၄က)၊ ဧရိယာ(၅ ဒသမ ၅၂)ဧက၊ ဦးပိုင်အမှတ်(၄၂၈)၊ ဧရိယာ(၁ ဒသမ ၉၇)ဧက အကျယ်အဝန်းစီရှိ ဦးစောမိုင်အမည်ပေါက် လယ်ယာမြေလုပ်ပိုင်ခွင့်ပြုလက်မှတ် ပုံစံ(၇)ရရှိသည့် လယ်မြေကွက်များနှင့် ဦးပိုင်အမှတ်(၃၂/၁)၊ ဧရိယာ(၅ ဒသမ ၁၁)ဧက အကျယ်အဝန်းအနက်မှ ဧရိယာ(၁ ဒသမ ၅၀)ဧက အကျယ်အဝန်းရှိ လယ်မြေကွက်၊ ယင်းမြေကွက်များပေါ်ရှိ ပေါက်ရောက်သစ်ပင်အပါအဝင် မြေပေါ်မြေအောက်ရှိ အကျိုးခံစားခွင့်အရပ်ရပ်အားလုံးတို့နှင့်ပတ်သက်၍ အမည်ပေါက်သူ၏ တရားဝင် ဇနီးမယားဖြစ်သူ ဒေါ်အေးရင်နှင့် အမွေဆက်ခံသူတို့ထံမှ ကျွန်ုပ်၏မိတ်ဆွေက ဝယ်ယူရန်သဘောတူ၍ ရောင်းကြေးစရန်ငွေများ ပေးချေထားပြီးဖြစ်ပါသည်။

အထက်ဖော်ပြပါ အရောင်းအဝယ်ပြုလုပ်သည့် လယ်မြေကွက်များနှင့်ပတ်သက်၍ အရောင်းအဝယ်ကိစ္စကို ကန့်ကွက်လိုသူများရှိပါက ဤကြေညာသည့်ရက်မှစပြီး (၇)ရက်အတွင်း ကျွန်ုပ်တို့ထံသို့ အထောက်အထားမူရင်းများနှင့်တကွ လာရောက်ကန့်ကွက်နိုင်ပါကြောင်း အကယ်၍ ကန့်ကွက်မည့်သူမရှိပါက ဖော်ပြပါ လယ်မြေကွက်များ၏ အရောင်းအဝယ်ကိစ္စကို ဥပဒေနှင့်အညီ ပြီးစီးသည်အထိ ဆက်လက်ဆောင်ရွက်သွားမည်ဖြစ်ပါကြောင်း အများသိရှိစေရန် ကြေညာအပ်ပါသည်။

လွှဲအပ်ညွှန်ကြားသူ-

ဦးထွန်းထွန်းအောင်(ဘ)ဦးခင်လှိုင်

၅/မရန(နိုင်)၁၅၃၆၀၁

လွှဲအပ်ညွှန်ကြားချက်အရ-

ဒေါ်နန္တီထက်အောင် (LL.B, DBL, DIL)

တရားလွှတ်တော်ရှေ့နေ

၆၅လမ်းနှင့် ၆၆လမ်းကြား၊ ရေနီမြောင်းလမ်း၊ ချမ်းအေးသာစံမြို့နယ်၊ မန္တလေးမြို့။ ဖုန်း ၀၉-၂၅၉၀၄၅၅၃၃

အများသိစေရန် အသိပေးကြေညာခြင်း

မန္တလေးမြို့၊ အောင်မြေသာစံမြို့နယ်၊ ဒေါ်နဘွားရပ်ကွက်၊ ၅၈(E)လမ်း၊ ၁၀(F)လမ်းတွင် တည်ရှိသော ဦးပိုင်အမှတ်(၇ယ/၁၈)၊ ဒေါ်ကေဇာဦးအမည်ပေါက် ဂရန်မြေကွက်ပေါ်တွင် ဆောက်လုပ်ထားသော အာရ်စီ(၅)ထပ် တိုက်ခန်းအဆောက်အဦများအနက်မှ စတုတ္ထထပ် အခန်းအမှတ်(၂၅)၊ စတုရန်းပေ(၁၂ပေခွဲ × ၄၂ပေ)အကျယ်အဝန်းရှိ အခန်း(၁)ခန်းအား ဒေါ်စုဝေဝေနှင်းမှ အရောင်းအဝယ် အဆက်စပ်ကတိစာချုပ်များဖြင့် ဝယ်ယူပိုင်ဆိုင်ခဲ့သော တိုက်ခန်းဖြစ်ပါသည်။ အဆိုပါတိုက်ခန်းအား ဒေါ်စုဝေဝေနှင်း(ဘ)ဦးငွေးဝင်း(၇/ပတန(နိုင်)၁၁၃၈၃၄)ကိုင်ဆောင်သူမှ ယင်းတိုက်ခန်း၏ နေထိုင်ပိုင်ဆိုင်အကျိုးခံစားခွင့်အရပ်ရပ်အားလုံးတို့ကို မိမိမှ အမှန်တကယ် ဝယ်ယူပိုင်ဆိုင်ပြီး ရောင်းချသူမှ အဆိုပြုကမ်းလှမ်း၍ ကျွန်ုပ်၏မိတ်ဆွေ ဦးသန်းမြင့်အောင်(ဘ)ဦးချစ်မောင်(၅/ရဘန(နိုင်)၁၉၄၇၀၂)ကိုင်ဆောင်သူမှ ဝယ်ယူရန်သဘောတူညီပြီး ရောင်းကြေးငွေ၏တစ်စိတ်တစ်ဒေသဖြစ်သော စရန်ငွေကို ပေးချေထားပြီးဖြစ်ပါသည်။

အထက်ပါ အရောင်းအဝယ်ကိစ္စနှင့်ပတ်သက်၍ ကန့်ကွက်လိုသူများရှိပါက ခိုင်လုံသည့်စာချုပ်စာတမ်း အထောက်အထား(မူရင်း)များဖြင့် ဤကြေညာသည့်နေ့မှစ၍ (၁၀)ရက်အတွင်း ကျွန်ုပ်ထံသို့ ကန့်ကွက်နိုင်ပါသည်။ အကယ်၍ သတ်မှတ်ရက်အတွင်း ကန့်ကွက်မှုမရှိပါက အရောင်းအဝယ်ကို ပြီးစီးသည်အထိ ဥပဒေနှင့်အညီ ဆက်လက်ဆောင်ရွက်သွားမည်ဖြစ်ကြောင်း အများသိစေရန် ကြေညာအပ်ပါသည်။

ဝယ်ယူသူ၏ လွှဲအပ်ညွှန်ကြားချက်အရ-

ဒေါ်သူစာမြင့်နွယ်ထွန်း (LL.B, D.B.L, D.I.L) **ဒေါ်သဲစာနည်ထွန်း (LL.B, D.B.L)**

တရားလွှတ်တော်ရှေ့နေများ

၅၆(B)လမ်း၊ ၁၁၂လမ်းနှင့် ၁၁၃လမ်းကြား၊ ချမ်းမြသာစည်မြို့နယ်၊ မန္တလေးမြို့။ ဖုန်း ၀၉-၇၉၄၇၉၄၃၁၁

အများသိစေရန် အသိပေးကြေညာခြင်း

မန္တလေးတိုင်းဒေသကြီး၊ ကျောက်ဆည်ခရိုင်၊ စဉ်ကိုင်မြို့နယ်၊ ပလိပ်ကျေးရွာအုပ်စု၊ အကွက်အမှတ်(၁၅-ဃ/ပလိပ်အရှေ့)၊ ဦးပိုင်အမှတ်(၈၃)၊ ဧရိယာ(၀ ဒသမ ၂၇၁)ဧက အကျယ်အဝန်းရှိ မြေကွက်နှင့် ဦးပိုင်အမှတ်(၇၅/၅)၊ ဧရိယာ(၀ ဒသမ ၁၀)ဧက အကျယ်အဝန်းရှိ မြေကွက်များနှင့် ယင်းမြေကွက်များပေါ်ရှိ ပေါက်ရောက်သစ်ပင် ဝင်းခြံအကာအရံတို့နှင့်တကွ နေထိုင်ပိုင်ဆိုင်အကျိုးခံစားခွင့် အခွင့်အရေးအရပ်ရပ်အားလုံးတို့ကို ရောင်းချပိုင်ခွင့်ရှိသူဟု အဆိုပြုသူ ဦးကျော်ကျော်မြင့်(ဘ)ဦးခွန်မဟာဝမ်း(၁၃/လရန(နိုင်)၀၃၆၂၂၄)ထံမှ ကျွန်ုပ်တို့၏မိတ်ဆွေဖြစ်သူ ဦးချန်ချန်ဦး(ဘ)ဦးထွန်းဖေ(၉/စကတ(နိုင်)၀၅၉၀၅၇)မှ အပြီးအပိုင် လွှဲပြောင်းဝယ်ယူရန်အတွက် ရောင်းကြေးစရန်ငွေများ တစ်စိတ်တစ်ဒေသ ပေးချေပြီးဖြစ်ပါသည်။

အဆိုပါ မြေကွက်များ၏ပိုင်ဆိုင်မှု ရောင်းဝယ်ခြင်းနှင့်ပတ်သက်၍ ကန့်ကွက်လိုသူများရှိပါက ဤကြေညာပါသည့်နေ့မှစ၍ (၇)ရက်အတွင်း တရားဝင် ခိုင်လုံသောအထောက်အထား စာရွက်စာတမ်းများဖြင့် ကျွန်ုပ်ထံသို့ လာရောက်ကန့်ကွက်နိုင်ပါသည်။ သတ်မှတ်ရက်အတွင်း ကန့်ကွက်သူမရှိပါက အရောင်းအဝယ်ကိစ္စကို ဥပဒေနှင့်အညီ ပြီးမြောက်အောင် ဆက်လက်ဆောင်ရွက်သွားမည်ဖြစ်ပါကြောင်း အများသိစေရန် အသိပေးကြေညာအပ်ပါသည်။

လွှဲအပ်ညွှန်ကြားချက်အရ-

ဒေါ်ညိုစင်ထွန်း (LL.B) **ဒေါ်လွင်သက်ထား (LL.B)**

တရားလွှတ်တော်ရှေ့နေ **အထက်တန်းရှေ့နေ**

လမ်း၇၁၊ ၃၄လမ်းနှင့် ၃၅လမ်းကြား၊ ချမ်းအေးသာစံမြို့နယ်၊ မန္တလေးမြို့။ ဖုန်း ၀၉-၇၉၆၂၉၉၁၄၅၊ ၀၉-၉၇၄၈၂၆၂၆၈

အများသိစေရန် ကြေညာခြင်း

မန္တလေးတိုင်းဒေသကြီး၊ ပုသိမ်ကြီးမြို့နယ်၊ ရန်ကင်းသာယာ(က)ရပ်ကွက်ရှိ၊ အကွက်အမှတ်/ကွင်းအမှတ်(၄၉၇)၊ ဦးပိုင်အမှတ်(က-၃၃)၊ မြေဧရိယာ(၀ ဒသမ ၀၅၅)ဧကအနက်မှ အရှေ့ဘက်အစိပ်အပိုင်း(၂၀×၄၀)ပေ၊ အကျယ်အဝန်းရှိ ဦးစောရန်နိုင်အမည်ပေါက် ဂရန်မြေကွက်နှင့် ယင်းမြေကွက်ပေါ်ရှိ အကျိုးခံစားခွင့်အရပ်ရပ်အားလုံးတို့ကို လက်ရှိလက်ရောက် ဝယ်ယူပိုင်ဆိုင်ထားပြီး လွှဲပြောင်းရောင်းချပိုင်ဆိုင်ခွင့်ရှိသည်ဟု အဆိုပြုသူဖြစ်သော ဦးဝင်းညွှန့်(ဘ)ဦးကျော်ငြိမ်း(၉/ညဥန(နိုင်)၁၂၄၉၆၆)ကိုင်ဆောင်သူထံမှ ကျွန်ုပ်၏မိတ်ဆွေက အပြီးအပိုင် လွှဲပြောင်းဝယ်ယူရန်အတွက် ရောင်းကြေးငွေ၏တစ်စိတ်တစ်ဒေသကို စရန်အဖြစ် ပေးချေထားပြီးဖြစ်ပါသည်။

အဆိုပါ အရောင်းအဝယ်ကိစ္စနှင့်ပတ်သက်၍ ကန့်ကွက်လိုသူများရှိပါက ဤကြော်ငြာပါသည့်ရက်မှ (၇)ရက်အတွင်း ခိုင်လုံသောစာရွက်စာတမ်းမူရင်းများဖြင့် ကျွန်ုပ်ထံသို့ လာရောက်ကန့်ကွက်နိုင်ပါကြောင်းနှင့် သတ်မှတ်ရက်အတွင်း ကန့်ကွက်မှုမရှိပါက အရောင်းအဝယ်ကိစ္စကို ဥပဒေနှင့်အညီ ဆက်လက်ဆောင်ရွက်သွားမည်ဖြစ်ပါကြောင်း အများသိစေရန် အသိပေးကြေညာအပ်ပါသည်။

ဝယ်ယူသူ၏ လွှဲအပ်ချက်အရ-

ဒေါ်မြတ်စုမွန်(ခ)မဖြူ (LL.B, D.B.L)

(တရားလွှတ်တော်ရှေ့နေ)

မြို့မရပ်ကွက်၊ ပုသိမ်ကြီးမြို့နယ်၊ မန္တလေးမြို့။ ဖုန်း ၀၉-၇၉၇၇၉၈၃၅၇၊ ၀၉-၂၅၉၀၉၀၄၃၀

အများသိစေရန် အသိပေးကြေညာခြင်း

နေပြည်တော်၊ ပျဉ်းမနားမြို့နေ ဒေါ်ကြည်သာမင်းနိုင်(ဘ)ဦးမင်းနိုင်(၅/စကန(နိုင်)၁၇၈၀၈၅)ကိုင်ဆောင်သူတို့၏ လွှဲအပ်ချက်အရ အောက်ပါအတိုင်း အများသိစေရန် ကြေညာအပ်ပါသည်။

စစ်ကိုင်းတိုင်းဒေသကြီး၊ ပိုးတန်းရပ်ကွက်၊ နယ်မြေ(၁၁)၊ သုမမ္မာလမ်း၊ ရပ်ကွက်နံပါတ်(၇)၊ ဦးပိုင်အမှတ်(၁၄၇/၁၄၈)၊ မြေကွက်အမှတ်(၃၆၉/၃၆၆)၊ မြေဧရိယာ (မျက်နှာစာ)တောင်မြောက်(၄၁)ပေ၊ အရှေ့အနောက်(၁၂၀)ပေ အကျယ်အဝန်းရှိမြေကွက်နှင့် ယင်းမြေကွက်ပေါ်ရှိ အဆောက်အဦး၊ ရေ+မီး(ဆက်လက်သုံးစွဲခွင့်)အပါအဝင် ပေါက်ရောက်သစ်ပင် ဝင်းခြံအကာအရံနှင့်တကွ နေထိုင်ပိုင်ဆိုင် အကျိုးခံစားခွင့်၊ အခွင့်အရေးအရပ်ရပ်အားလုံးတို့ကို တရားဝင် လက်ရှိလက်ရောက်ပိုင်ဆိုင်ကာ လွှဲပြောင်းရောင်းချပိုင်ခွင့်ရှိသူ၊ စီမံခန့်ခွဲပိုင်ခွင့်အပြည့်အဝရှိသူဟု အဆိုပြုသူ ဒေါ်မြတ်လေး(ဘ)ဦးကျော်ဝမ်း(၅/စကန(နိုင်)၀၂၇၇၃၃)ကိုင်ဆောင်သူထံမှ ကျွန်ုပ်၏မိတ်ဆွေ ဒေါ်ကြည်သာမင်းနိုင်က(၁၉-၁၁-၂၀၂၆)ရက်နေ့တွင် ရောင်းကြေးငွေများကို အပြေအကြေပေးချေကာ လက်ရှိလက်ရောက် ဝယ်ယူပိုင်ဆိုင်ထားပြီးဖြစ်ပါသည်။

သို့ဖြစ်ပါ၍ အထက်ပါမြေကွက်အား ကျွန်ုပ်၏မိတ်ဆွေ ဒေါ်ကြည်သာမင်းနိုင် မသိရှိဘဲ သဘောတူခွင့်ပြုချက်မရှိဘဲ ရောင်းချခြင်း၊ ပေါင်နှံခြင်း၊ ငှားရမ်းခြင်း၊ စွန့်လွှတ်ခြင်း၊ ပေးကမ်းခြင်း၊ လှူဒါန်းခြင်း၊ အခြားတနည်းလွှဲပြောင်းခြင်းစသည့် အခြားနည်းတစ်စုံတစ်ရာ ဆောင်ရွက်ခြင်းများမပြုလုပ်ရန်နှင့် ပြုမူဆောင်ရွက်လာပါက ဥပဒေနှင့်အညီ တရားစွဲဆိုသွားမည်ဖြစ်ကြောင်း အများသိစေရန် ကြေညာအပ်ပါသည်။

လွှဲအပ်သူ-

ဒေါ်ကြည်သာမင်းနိုင်(ဘ)ဦးမင်းနိုင်

၅/စကန(နိုင်)၁၇၈၀၈၅

လွှဲအပ်ချက်အရ-

ဒေါ်ကြည်သာခိုင် (တရားလွှတ်တော်ရှေ့နေ)

ဖုန်း ၀၉-၇၈၉၈၂၆၉၂၄

အမည်ပြောင်း

မန္တလေး၊ ချမ်းအေးသာစံမြို့နယ်၊ ဦးမြင့်ယိုး+ဒေါ်သင်းသင်းရှိန်တို့၏ သမီး ILBC International School, Primary 4 မှ မမေမြင့်မိုရ်အား မအေးသီရိဇော်ဟု ပြောင်းလဲခေါ်ပါရန်။

မအေးသီရိဇော်

အများသိစေရန်နှင့် ကန့်ကွက်နိုင်ကြောင်း ကြေညာခြင်း

မန္တလေးတိုင်းဒေသကြီး၊ ချမ်းအေးသာစံမြို့နယ်၊ စိတ္တရမဟီရပ်ကွက်၊ အကွက်(၇၁၉)၊ သုံးဆယ်ဝင်း၊ ၇၄လမ်းနှင့် ၇၅လမ်းကြား၊ ၂၈လမ်းနှင့် ၂၉လမ်းကြားနေ ဦးကိုကို(ဘ)ဦးခင်အောင်(၉/မရမ(နိုင်)၀၂၁၄၁၄)ကိုင်ဆောင်သူ၏ လွှဲအပ်ညွှန်ကြားချက်အရ အောက်ပါအတိုင်း အများသိစေရန်နှင့် ကန့်ကွက်နိုင်ကြောင်း ကြေညာလိုက်ပါသည်။

ကျွန်ုပ်၏အမှုသည် ဦးကိုကို၏ဖခင် ဦးခင်အောင်(ဘ)ဦးအောင်သိန်း(၉/မရမ(နိုင်)၀၂၉၅၅၄)သည် (၈-၁၁-၂၀၂၁)ရက်နေ့တွင် (၉၆)ပါးသောရောဂါဖြင့် ကွယ်လွန်သွားပြီးဖြစ်ပါသည်။ ထိုသို့ကွယ်လွန်ပြီးနောက် မြန်မာ့ဓလေ့ထုံးတမ်းဥပဒေအရ အမွေအဖြစ်ကျန်ရစ်ခဲ့သော မန္တလေးတိုင်းဒေသကြီး၊ ချမ်းအေးသာစံမြို့နယ်၊ စိတ္တရမဟီရပ်ကွက်၊ အကွက်(၇၁၉)၊ သုံးဆယ်ဝင်း၊ ၇၄လမ်းနှင့် ၇၅လမ်းကြား၊ ၂၈လမ်းနှင့် ၂၉လမ်းကြားရှိ ဦးပိုင်(၁၈/၉၈)အတွင်းရှိ (၂၅×၃၀)ပေ အကျယ်အဝန်းရှိမြေနှင့်အိမ်မှာ ကျွန်ုပ်အမှုသည် ဦးကိုကို တရားဝင်လက်ရှိနေထိုင်ပိုင်ဆိုင်ခဲ့သော မြေနှင့်အိမ်ဖြစ်ပါသည်။ သို့အတွက်ကြောင့် ကျွန်ုပ်အမှုသည် ဦးကိုကိုသည် မြန်မာ့ဓလေ့ထုံးတမ်းဥပဒေအရ အမွေရပိုင်ဆိုင်ခဲ့သောမြေနှင့် အိမ်အား တရားဝင်ရောင်းချတော့မည်ဖြစ်ပါသည်။

ထို့ကြောင့် မန္တလေးတိုင်းဒေသကြီး၊ ချမ်းအေးသာစံမြို့နယ်၊ စိတ္တရမဟီရပ်ကွက်၊ အကွက်(၇၁၉)၊ သုံးဆယ်ဝင်း၊ ၇၄လမ်းနှင့် ၇၅လမ်းကြား၊ ၂၈လမ်းနှင့် ၂၉လမ်းကြားရှိ ဦးပိုင်(၁၈/၉၈)အတွင်းရှိ (၂၅×၃၀)ပေ အကျယ်အဝန်းရှိမြေ၊ အိမ်နှင့်ပတ်သက်၍ တစ်စုံတစ်ရာကန့်ကွက်လိုပါက ခိုင်လုံသော အထောက်အထားများဖြင့် ဤသတင်းစာကြေညာပါသည့်နေ့မှစ၍ (၇)ရက်အတွင်း ကျွန်ုပ်ထံသို့ဖြစ်စေ ကျွန်ုပ်အမှုသည်ထံသို့ဖြစ်စေ လာရောက်ကန့်ကွက်နိုင်ပါသည်။ (၇)ရက်အတွင်း ကန့်ကွက်မှု တစ်စုံတစ်ရာမရှိပါက ဥပဒေနှင့်အညီ ရောင်းချသွားမည်ဖြစ်ကြောင်း အများသိစေရန် ကြေညာအပ်ပါသည်။

လွှဲအပ်ညွှန်ကြားချက်အရ-

ဦးသီဟအောင်(LL.B) အထက်တန်းရှေ့နေ

၂၉လမ်းနှင့် ၃၀လမ်းကြား၊ (၈၈-စီ)လမ်း၊ အကွက်(၂၅၂)၊ မာလကာခြံရပ်၊ ချမ်းအေးသာစံမြို့နယ်၊ မန္တလေးမြို့။ ဖုန်း ၀၉-၂၅၉၁၂၀၀၄၇၊ ၀၉-၇၈၁၃၅၇၇၀၂

ကြော်ငြာစာ (အိမ်ဆောက်မိန့်)

မန္တလေး၊ ချမ်းမြသာစည်မြို့နယ်၊ အောင်ပင်လယ်ရပ်ကွက်၊ အကွက်အမှတ်(၄)၊ ဦးပိုင်အမှတ်(၅၀-ခ)၊ မြေကွက်ပေါ်တွင် ဦးသူရိန်ဝင်းမောင် နိုင်ငံသားစိစစ်ရေးကတ်အမှတ်(၁၃/လရန(နိုင်)၁၇၀၉၃၄)က RC (၃)ထပ် အဆောက်အအုံဆောက်လုပ်ခွင့်(အိမ်ဆောက်မိန့်)ကို မန္တလေးမြို့တော်စည်ပင်သာယာရေးကော်မတီ၊ အဆောက်အအုံနှင့်ကုန်ရုံဌာနတွင် တင်ပြလျှောက်ထားလာပါသဖြင့် ကန့်ကွက်လိုပါက ခိုင်လုံသော အထောက်အထားများ၊ မှတ်ပုံတင်စာချုပ်စာတမ်းများဖြင့် အဆောက်အအုံနှင့်ကုန်ရုံဌာနသို့ (၇)ရက်အတွင်း လာရောက်ကန့်ကွက်နိုင်ပါသည်။

ဌာနမှူး၊ အဆောက်အအုံနှင့် ကုန်ရုံဌာန၊ မန္တလေးမြို့တော်စည်ပင်သာယာရေးကော်မတီ။

ကြော်ငြာစာ (အိမ်ဆောက်မိန့်)

မန္တလေး၊ ချမ်းမြသာစည်မြို့နယ်၊ မြို့သစ်(၅)ရပ်ကွက်၊ အကွက်အမှတ်(က-၃)၊ ဦးပိုင်အမှတ်(၆၄)၊ မြေကွက်ပေါ်တွင် ဒေါ်ညွှန့်ရီ နိုင်ငံသားစိစစ်ရေးကတ်အမှတ်(၁၃/လရန(နိုင်)၁၉၁၄၇၉)က RC (၃)ထပ် အဆောက်အအုံဆောက်လုပ်ခွင့်(အိမ်ဆောက်မိန့်)ကို မန္တလေးမြို့တော်စည်ပင်သာယာရေးကော်မတီ၊ အဆောက်အအုံနှင့်ကုန်ရုံဌာနတွင် တင်ပြလျှောက်ထားလာပါသဖြင့် ကန့်ကွက်လိုပါက ခိုင်လုံသောအထောက်အထားများ၊ မှတ်ပုံတင်စာချုပ်စာတမ်းများဖြင့် အဆောက်အအုံနှင့်ကုန်ရုံဌာနသို့ (၇)ရက်အတွင်း လာရောက်ကန့်ကွက်နိုင်ပါသည်။

ဌာနမှူး၊ အဆောက်အအုံနှင့် ကုန်ရုံဌာန၊ မန္တလေးမြို့တော်စည်ပင်သာယာရေးကော်မတီ။

ကြော်ငြာစာ

မန္တလေး၊ အောင်မြေသာစံမြို့နယ်၊ မေဃဂီရိရပ်ကွက်၊ အကွက်အမှတ်(၁၃၉)၊ ဦးပိုင်အမှတ်(၂၇-စ)၊ လမ်း၈၀၊ ၁၆လမ်းနှင့် ၁၇လမ်းကြားရှိ ဘိုးဘမြေကွက်အမည်ပေါက်သူ ဦးခင်မောင်ကြီး(၉/ခအဇ(နိုင်)၀၀၅၉၈၃)၊ ဦးခင်မောင်လေး(၉/ခအဇ(နိုင်)၀၀၅၉၈၄)တို့၏ အထူးကိုယ်စားလှယ်လွှဲစာအမှတ်(၁၀၁၅၈/၂၀၂၂)ဖြင့် လွှဲအပ်ခြင်းခံရသူ ဦးရဲလင်းထိုက်(၁၂/လမန(နိုင်)၁၃၆၆၇၈)က အမည်ပေါက် မြေပုံတင်ပြ၍ မှတ်ပုံတင်အရောင်းအဝယ်စာချုပ် ချုပ်ဆိုရန်အတွက် မြေပုံ၊ မြေရာဇဝင်ရေးကူးခွင့်ပြုပါရန် လျှောက်ထားလာပါသည်။ ကန့်ကွက်လိုပါက ခိုင်လုံသောအထောက်အထားများ၊ မှတ်ပုံတင်စာချုပ်စာတမ်းများ၊ တရားရုံးဒီကရီများဖြင့် (၁၄)ရက်အတွင်း ကန့်ကွက်နိုင်ပါသည်။

ဌာနမှူး၊ မြို့ပြစီမံကိန်းနှင့်ခြစီမံခန့်ခွဲမှုဌာန၊ မန္တလေးမြို့တော်စည်ပင်သာယာရေးကော်မတီ။

ကြော်ငြာစာ (အိမ်ဆောက်မိန့်)

မန္တလေး၊ ချမ်းမြသာစည်မြို့နယ်၊ မြို့သစ်(၃)ရပ်ကွက်၊ အကွက်အမှတ်(င-၂)၊ ဦးပိုင်အမှတ်(၁၆၁+၁၈၀)၊ မြေကွက်ပေါ်တွင် ဒေါ်ရီဆွေ နိုင်ငံသားစိစစ်ရေးကတ်အမှတ်(၉/မနမ(နိုင်)၀၉၁၀၁၇)က S.S (၃)ထပ် အဆောက်အအုံဆောက်လုပ်ခွင့်(အိမ်ဆောက်မိန့်)ကို မန္တလေးမြို့တော်စည်ပင်သာယာရေးကော်မတီ၊ အဆောက်အအုံနှင့်ကုန်ရုံဌာနတွင် တင်ပြလျှောက်ထားလာပါသဖြင့် ကန့်ကွက်လိုပါက ခိုင်လုံသောအထောက်အထားများ၊ မှတ်ပုံတင်စာချုပ်စာတမ်းများဖြင့် အဆောက်အအုံနှင့်ကုန်ရုံဌာနသို့ (၇)ရက်အတွင်း လာရောက်ကန့်ကွက်နိုင်ပါသည်။

ဌာနမှူး၊ အဆောက်အအုံနှင့် ကုန်ရုံဌာန၊ မန္တလေးမြို့တော်စည်ပင်သာယာရေးကော်မတီ။

အမှားသိစေရန် ကြေညာခြင်း

မန္တလေးတိုင်းဒေသကြီး၊ ချမ်းမြသာစည်မြို့နယ်၊ မြို့သစ်(၅)ရပ်ကွက်၊ အကွက်အမှတ်(၁-ဗ)၊ ဦးပိုင်အမှတ်(က-၇)၊ ဧရိယာ(၀ ဒသမ ၂၀၆၆)ဧက အကျယ်အနှံးရှိ ဂရန်မြေကွက်သည် ဦးသောင်းနိုင် အမည်ပေါက် ဂရန်မြေကွက်ဖြစ်ပါသည်။ အဆိုပါ ဂရန်မြေကွက်အား ဦးထက်မြက်ကျော်သက်(ဘ)ဦးကျော်သက်လှိုင်(၉/ခအစ(နိုင်)၀၂၅၃၆၆)မှ ဝယ်ယူထားပြီး လက်ရှိလက်ရောက်ပိုင်ဆိုင်အသုံးပြုလျက်ရှိသော မြေကွက်ဖြစ်ပါသည်။ ယင်းမြေကွက်ပေါ်ရှိ (၂၅ ပေ × ၈၀ ပေ) အကျယ်အဝန်းရှိ Infinity@111 Avence မြေကွက်နှင့် ယင်းမြေကွက်ပေါ်ရှိ လုံးချင်းတိုက်အမှတ်(B-8)အား ဦးထက်မြက်ကျော်သက်(ဘ)ဦးကျော်သက်လှိုင်(၉/ခအစ(နိုင်)၀၂၅၃၆၆)ထံမှ ကျွန်ုပ်၏ မိတ်ဆွေက အပြီးအပိုင် လွှဲပြောင်းဝယ်ယူရန်အတွက် ရောင်းကြေးငွေ၏ တစ်စိတ်တစ်ဒေသကို စရန်အဖြစ် ပေးချေထားပြီး ဖြစ်ပါသည်။

အဆိုပါ အရောင်းအဝယ်ကိစ္စနှင့်ပတ်သက်၍ ကန့်ကွက်လိုသူများရှိပါက ဤကြေညာသည့် ရက်မှ (၇)ရက်အတွင်း ကျွန်ုပ်ထံသို့ နိုင်လုံသောစာရွက်စာတမ်း အထောက်အထားမူရင်းများဖြင့် ကန့်ကွက်နိုင်ကြောင်းနှင့် ကန့်ကွက်ရန်မရှိပါက ဥပဒေနှင့်အညီ ဆက်လက်ဆောင်ရွက်သွားမည်ဖြစ်ကြောင်း အများသိစေရန် ကြေညာအပ်ပါသည်။

လွှဲအပ်ညွှန်ကြားချက်အရ-
ဒေါ်ဝါဝါအောင် (LL.B)
အထက်တန်းရှေ့နေ
၃၃လမ်း၊ ၇၆လမ်းနှင့် ၇၇လမ်းကြား၊ ကဥ္စာမဟီရပ်ကွက်၊ ချမ်းအေးသာစံမြို့နယ်၊
မန္တလေးမြို့။ ဖုန်း ၀၉-၉၇၇၅၂၁၅၅၉၉၊ ၀၉-၉၇၇၅၂၁၅၅၇၇

အမှားသိစေရန် အသိပေးကြေညာခြင်း

မန္တလေးမြို့၊ ပြည်ကြီးတံခွန်မြို့နယ်၊ (ဂ)ရပ်ကွက်၊ အကွက်အမှတ်(၆-၃)၊ ဦးပိုင်အမှတ်(၁၁)၊ ဧရိယာ(၀ ဒသမ ၀၅၅၁)ဧက အကျယ်အဝန်းရှိ ဒေါ်ဧဦးခိုင် အမည်ပေါက် ဂရန်မြေကွက်၏ မြောက်ဘက်ခြမ်း ပေ(၂၀ × ၆၀) အကျယ်အဝန်းရှိ ဂရန်မြေကွက်အစိတ်အပိုင်းနှင့် ယင်းဂရန်မြေကွက်အစိတ်အပိုင်းပေါ်ရှိ ပေါက်ရောက်သစ်ပင်၊ ဝင်းခြံအကာအရံနှင့်တကွ နေထိုင်ပိုင်ဆိုင် အကျိုးခံစားခွင့်အရပ်အားလုံးတို့ကို လွှဲပြောင်းရောင်းချပိုင်ခွင့်ရှိသည်ဟု အဆိုပြုသူ ဦးသောင်းဟန်(ဘ)ဦးအာလူး(၉/တသန(နိုင်)၁၀၆၁၁၁) ကိုင်ဆောင်သူထံမှ ကျွန်ုပ်၏မိတ်ဆွေက အပြီးအပိုင် လက်ရောက်လွှဲပြောင်းဝယ်ယူရန် သဘောတူညီသဖြင့် ရောင်းကြေးစရန်ငွေများ ပေးချေထားပြီး ဖြစ်ပါသည်။

အထက်ပါ အရောင်းအဝယ်နှင့်ပတ်သက်၍ ကန့်ကွက်လိုသူများရှိပါက ဤကြေညာသည့် ရက်မှစ၍ (၇)ရက်အတွင်း နိုင်လုံသော စာရွက်စာတမ်းမူရင်းများနှင့်တကွ ကျွန်ုပ်ထံသို့ လာရောက်ကန့်ကွက်နိုင်ပါသည်။ အကယ်၍ သတ်မှတ်ရက်အတွင်း ကန့်ကွက်မည့်သူမရှိပါက အရောင်းအဝယ်ကို ဥပဒေနှင့်အညီ ဆက်လက်ဆောင်ရွက်သွားမည်ဖြစ်ပါကြောင်း အများသိစေရန် အသိပေးကြေညာအပ်ပါသည်။

ဝယ်ယူသူ၏ လွှဲအပ်ချက်အရ-
ဦးဖြိမ်းချမ်းအောင်(ဥပဒေဘွဲ့)
တရားလွှတ်တော်ရှေ့နေ
မော်ကွန်း ဥပဒေအကျိုးဆောင်
၃၂(ဘီ)လမ်း၊ လမ်း၇၀နှင့် ၇၁လမ်းကြား၊ ရန်မျိုးလုံရပ်ကွက်၊ ချမ်းအေးသာစံမြို့နယ်၊
မန္တလေးမြို့။ ဖုန်း ၀၉-၉၆၀၄၀၀၀၀၄၊ ၀၉-၂၀၀၀၃၉၁၊ Viber ၀၉-၉၄၀၈၀၀၀၀၈

အမှားသိစေရန် အသိပေးကြေညာခြင်း

မန္တလေးတိုင်းဒေသကြီး၊ ပုသိမ်ကြီးမြို့နယ်၊ ရွေစာရံကျေးရွာအုပ်စု၊ ကွင်း/အကွက်အမှတ်နှင့်အမည်(၅၆၃/ခ-ကျောက်ဆိုးအရှေ့)၊ ဦးပိုင်အမှတ်(၁၀၁)၊ ဧရိယာ(၄ ဒသမ ၀၀)ဧက အကျယ်အဝန်းရှိ ဒေါ်သန်းသန်းမော်ပုံစံ(၇)အမည်ပေါက် ယာမြေကွက်နှင့် ယင်းမြေကွက်ပေါ်ရှိ နေထိုင်ပိုင်ဆိုင် အကျိုးခံစားခွင့်အရပ်ရပ်တို့ကို လွှဲပြောင်းရောင်းချပိုင်ခွင့် အပြည့်အဝရှိသည်ဟု အဆိုပြုသူ ဒေါ်သန်းသန်းမော်(ဘ)ဦးဖြိုးကြွယ်(၉/ပသက(နိုင်)၀၁၃၇၁)ကိုင်ဆောင်သူထံမှ ကျွန်ုပ်၏မိတ်ဆွေက အဆုံးအပိုင် လက်ရောက်လွှဲပြောင်းဝယ်ယူရန်အတွက် ရောင်းကြေးငွေ၏ တစ်စိတ်တစ်ဒေသကို စရန်ငွေအဖြစ် ပေးချေထားပြီး ဖြစ်ပါသည်။

အဆိုပါအရောင်းအဝယ်ကိစ္စနှင့်ပတ်သက်၍ ကန့်ကွက်လိုသူများရှိပါက ဤကြေညာပါသည့်ရက်မှစ၍ (၇)ရက်အတွင်း နိုင်လုံသော စာရွက်စာတမ်းမူရင်းများနှင့်အတူ ကျွန်ုပ်ထံသို့ လာရောက်ကန့်ကွက်နိုင်ပါကြောင်းနှင့် သတ်မှတ်ရက်ပြည့်မြောက်၍ ကန့်ကွက်သူမရှိပါက အရောင်းအဝယ်ကိစ္စကို လုပ်ထုံးလုပ်နည်းနှင့်အညီ ဆက်လက်ဆောင်ရွက်သွားမည်ဖြစ်ပါကြောင်း အများသိစေရန် အသိပေးကြေညာလိုက်ပါသည်။

လွှဲအပ်ချက်အရ-
ဦးထွန်းနိုင်ဝင်း (LL.B)
တရားလွှတ်တော်ရှေ့နေ
၃၅လမ်းနှင့် ၃၆လမ်းကြား၊ လမ်း ၈၀နှင့် ၈၁လမ်းကြား၊
မဟာအောင်မြေမြို့နယ်၊ မန္တလေးမြို့။ ဖုန်း ၀၉-၄၀ ၂၆၇၄၅၅၆

အမှားသိစေရန် အသိပေးကြေညာခြင်း

မန္တလေးတိုင်းဒေသကြီး၊ ပုသိမ်ကြီးမြို့နယ်၊ အုန်းချောကျေးရွာအုပ်စု၊ ကွင်း/အကွက်အမှတ်နှင့်အမည်(၅၅၈/အုန်းချောတောင်)၊ ဦးပိုင်အမှတ်(၇)၊ ဧရိယာ(၃ ဒသမ ၃၁)ဧက အကျယ်အဝန်းရှိ ဦးမောင်မောင်စိန် အမည်ပေါက် ဂရန်မြေကွက်နှင့် ယင်းမြေကွက်ပေါ်ရှိ နေထိုင်ပိုင်ဆိုင် အကျိုးခံစားခွင့်အရပ်ရပ်တို့ကို အမွေရရှိပိုင်ဆိုင်ထားပြီး လွှဲပြောင်းရောင်းချပိုင်ခွင့် အပြည့်အဝရှိသည်ဟု အဆိုပြုသူ ဦးကျော်နိုင်ဦး(ဘ)ဦးမောင်မောင်စိန်(၉/ပသက(နိုင်)၀၆၁၂၇၃) ကိုင်ဆောင်သူထံမှ ကျွန်ုပ်၏မိတ်ဆွေက အဆုံးအပိုင် လက်ရောက်လွှဲပြောင်းဝယ်ယူရန်အတွက် ရောင်းကြေးငွေ၏ တစ်စိတ်တစ်ဒေသကို စရန်ငွေအဖြစ် ပေးချေထားပြီး ဖြစ်ပါသည်။

အဆိုပါအရောင်းအဝယ်ကိစ္စနှင့်ပတ်သက်၍ ကန့်ကွက်လိုသူများရှိပါက ဤကြေညာပါသည့်ရက်မှစ၍ (၇)ရက်အတွင်း နိုင်လုံသော စာရွက်စာတမ်းမူရင်းများနှင့်အတူ ကျွန်ုပ်ထံသို့ လာရောက်ကန့်ကွက်နိုင်ပါကြောင်းနှင့် သတ်မှတ်ရက်ပြည့်မြောက်၍ ကန့်ကွက်သူမရှိပါက အရောင်းအဝယ်ကိစ္စကို လုပ်ထုံးလုပ်နည်းနှင့်အညီ ဆက်လက်ဆောင်ရွက်သွားမည်ဖြစ်ပါကြောင်း အများသိစေရန် အသိပေးကြေညာလိုက်ပါသည်။

လွှဲအပ်ချက်အရ-
ဦးထွန်းနိုင်ဝင်း (LL.B)
တရားလွှတ်တော်ရှေ့နေ
၃၅လမ်းနှင့် ၃၆လမ်းကြား၊ လမ်း ၈၀နှင့် ၈၁လမ်းကြား၊
မဟာအောင်မြေမြို့နယ်၊ မန္တလေးမြို့။ ဖုန်း ၀၉-၄၀ ၂၆၇၄၅၅၆

အမှားသိစေရန် ကြေညာခြင်း

မန္တလေးမြို့၊ ပြည်ကြီးတံခွန်မြို့နယ်၊ သင်ပန်းကုန်းရပ်ကွက်၊ အကွက်အမှတ်(ညည-၇၈)၊ ဦးပိုင်နံပါတ်(၂၄)ဟုခေါ်တွင်သော မြေဧရိယာ(၀ ဒသမ ၀၅၅၁)ဧက၊ (၆၀×၄၀)ပေ အကျယ်အဝန်းရှိ ဦးဝင်းသိန်း(ခ)ဦးသိန်းအေး အမည်ဖြင့် မြေနေရာချထားပေးခြင်းခံခဲ့ရသည့် မြေကွက်၏ တောင်ဘက်အနှံ့ဆုံးအဖြစ်မှ ယင်းမြေကွက်ပေါ်ရှိ ဦးထက်မြက်ကျော်သက်(ဘ)ဦးကျော်သက်လှိုင်(၉/ခအစ(နိုင်)၀၂၅၃၆၆)ထံမှ ကျွန်ုပ်၏ မိတ်ဆွေက အပြီးအပိုင် လွှဲပြောင်းဝယ်ယူရန်အတွက် ရောင်းကြေးငွေ၏ တစ်စိတ်တစ်ဒေသကို ပေးချေထားပြီးဖြစ်ပါသည်။

အထက်ပါမြေကွက် အရောင်းအဝယ်နှင့်ပတ်သက်၍ ကန့်ကွက်လိုသူများရှိပါက နိုင်လုံသည့် စာရွက်စာတမ်းမူရင်းများဖြင့် ဤကြေညာပါသည့်ရက်မှစ၍ (၇)ရက်အတွင်း ကျွန်ုပ်ထံသို့ လာရောက်ကန့်ကွက်နိုင်ပါသည်။ သတ်မှတ်ရက်အတွင်း ကန့်ကွက်မှုမရှိပါက အရောင်းအဝယ်ကို ပြီးစီးသည်အထိ ဆက်လက်ဆောင်ရွက်သွားမည်ဖြစ်ကြောင်း အများသိစေရန် ကြေညာအပ်ပါသည်။

ဝယ်ယူသူ၏ လွှဲအပ်ချက်အရ-
ဦးတင်အောင်မိုး(LL.B, LL.M) **ဒေါ်အိအိမွန်(LL.B, LL.M)**
တရားလွှတ်တော်ရှေ့နေ **တရားလွှတ်တော်ရှေ့နေ**
ဒေါ်ယုသစင်အောင်(LL.M) **ဦးဖြိုးသာခန့် (LL.B)** **ဦးစည်သူအောင်(LL.B)** **ဒေါ်သဲမိုမို့ထွန်း(LL.B)**
တရားလွှတ်တော်ရှေ့နေ **တရားလွှတ်တော်ရှေ့နေ** **အထက်တန်းရှေ့နေ** **အထက်တန်းရှေ့နေ**
အမှတ်(D-၁၅၇)၊ ၆၇လမ်း၊ ၁၀၄လမ်းနှင့် ၁၀၅လမ်းကြား၊ မြို့သစ်(၁)ရပ်ကွက်၊ ချမ်းမြသာစည်မြို့နယ်၊ မန္တလေးမြို့။
ဖုန်း ၀၉-၂၀၃၂၅၅၄၊ ၀၉-၉၇၇၄၄၈၄၄၊ ၀၉-၄၀ ၂၅၉၅၀ ၂၁

အမှားသိစေရန် ကြေညာခြင်း

မန္တလေးမြို့၊ ချမ်းမြသာစည်မြို့နယ်၊ ထွန်တုံးရပ်ကွက်၊ အကွက်အမှတ်(၈၈-၁၈)၊ ဦးပိုင်နံပါတ်(၈)ဟုခေါ်တွင်သော မြေဧရိယာ(၀ ဒသမ ၀၅၅၁)ဧက၊ ပေ(၄၀ × ၆၀) အကျယ်အဝန်းရှိ ဦးစုဒါရုမိးကူမားမိရာ(ခ)ဦးရဲဝူမာ(ခ)ဦးမျိုးလွိင် အမည်ပေါက် ဂရန်မြေကွက်၏ အရှေ့ဘက်ခြမ်း ပေ(၂၀ × ၆၀) အကျယ်အဝန်းရှိမြေကွက်နှင့် ယင်းမြေကွက်၏ ပိုင်ဆိုင်ခွင့်၊ အကျိုးခံစားခွင့်အရပ်ရပ်တို့ကို လက်ရှိလက်ရောက် ဝယ်ယူပိုင်ဆိုင်ထားပြီး လွှဲပြောင်းရောင်းချပိုင်ခွင့်ရှိကြောင်း ပြောဆိုဝန်ခံကတိပြုသူ ဦးကောက်လောက်ချင်း(ဘ)ဦးကောက်ရောက်မျင်(၁၃/ကကန(နိုင်)၀၀၀၇၄)[ငြင်း၏ကိုယ်စား ဒေါ်နွယ်နီဝင်း(ဘ)ဦးအိုက်လူ(၁၃/မကန(နိုင်)၀၇၆၁၀၄)]ထံမှ ကျွန်ုပ်တို့၏မိတ်ဆွေက အပြီးအပိုင် လွှဲပြောင်းဝယ်ယူရန်သဘောတူညီသဖြင့် ရောင်းကြေးငွေ၏ တစ်စိတ်တစ်ဒေသကို ပေးချေထားပြီးဖြစ်ပါသည်။

အထက်ပါမြေကွက် အရောင်းအဝယ်နှင့်ပတ်သက်၍ ကန့်ကွက်လိုသူများရှိပါက နိုင်လုံသည့် စာရွက်စာတမ်းမူရင်းများဖြင့် ဤကြေညာပါသည့်ရက်မှစ၍ (၇)ရက်အတွင်း ကျွန်ုပ်ထံသို့ လာရောက်ကန့်ကွက်နိုင်ပါသည်။ သတ်မှတ်ရက်အတွင်း ကန့်ကွက်မှုမရှိပါက အရောင်းအဝယ်ကို ပြီးစီးသည်အထိ ဆက်လက်ဆောင်ရွက်သွားမည်ဖြစ်ကြောင်း အများသိစေရန် ကြေညာအပ်ပါသည်။

ဝယ်ယူသူ၏ လွှဲအပ်ချက်အရ-
ဦးတင်အောင်မိုး(LL.B, LL.M) **ဒေါ်အိအိမွန်(LL.B, LL.M)**
တရားလွှတ်တော်ရှေ့နေ **တရားလွှတ်တော်ရှေ့နေ**
ဒေါ်ယုသစင်အောင်(LL.M) **ဒေါ်အေးနန္ဒာထွန်း(LL.B)** **ဒေါ်မာလာမိုး(LL.B)** **ဒေါ်ဖူးသန့်မွန်(LL.B)**
တရားလွှတ်တော်ရှေ့နေ **တရားလွှတ်တော်ရှေ့နေ** **အထက်တန်းရှေ့နေ** **အထက်တန်းရှေ့နေ**
အမှတ်(D-၁၅၇)၊ ၆၇လမ်း၊ ၁၀၄လမ်းနှင့် ၁၀၅လမ်းကြား၊ မြို့သစ်(၁)ရပ်ကွက်၊ ချမ်းမြသာစည်မြို့နယ်၊ မန္တလေးမြို့။
ဖုန်း ၀၉-၂၀၃၂၅၅၄၊ ၀၉-၉၇၇၄၄၈၄၄၊ ၀၉-၄၀ ၂၅၉၅၀ ၂၁၊ ၀၉-၄၄၄၀၀၆၅၄၆

အမှားသိစေရန် ကြေညာခြင်း

မန္တလေးမြို့၊ ပြည်ကြီးတံခွန်မြို့နယ်၊ (ဃ)ရပ်ကွက်၊ အကွက်အမှတ်(၁၀-၁၂)၊ ဦးပိုင်နံပါတ်(၁၃၀)ဟုခေါ်တွင်သော မြေဧရိယာ(၀ ဒသမ ၀၂၇၅)ဧက အကျယ်အဝန်းရှိ ဂရန်မြေကွက်နှင့် ယင်းမြေကွက်၏ ပိုင်ဆိုင်ခွင့်၊ အကျိုးခံစားခွင့်အရပ်ရပ်တို့ကို လက်ရှိအမည်ပေါက် ပိုင်ဆိုင်ထားပြီး လွှဲပြောင်းရောင်းချပိုင်ခွင့်ရှိကြောင်း ပြောဆိုဝန်ခံကတိပြုသူ ဒေါ်အေးအေးခိုင်(ဘ)ဦးသက်ဦး(၁၃/လရန(နိုင်)၁၈၅၉၈၇) ထံမှ ကျွန်ုပ်တို့၏မိတ်ဆွေက အပြီးအပိုင် လွှဲပြောင်းဝယ်ယူရန်သဘောတူညီသဖြင့် ရောင်းကြေးငွေ၏ တစ်စိတ်တစ်ဒေသကို ပေးချေထားပြီး ဖြစ်ပါသည်။

အထက်ပါမြေကွက် အရောင်းအဝယ်နှင့်ပတ်သက်၍ ကန့်ကွက်လိုသူများရှိပါက နိုင်လုံသည့်စာရွက်စာတမ်းမူရင်းများဖြင့် ဤကြေညာပါသည့်ရက်မှစ၍ (၇)ရက်အတွင်း ကျွန်ုပ်ထံသို့ လာရောက်ကန့်ကွက်နိုင်ပါသည်။ သတ်မှတ်ရက်အတွင်း ကန့်ကွက်မှုမရှိပါက အရောင်းအဝယ်ကို ပြီးစီးသည်အထိ ဆက်လက်ဆောင်ရွက်သွားမည်ဖြစ်ကြောင်း အများသိစေရန် ကြေညာအပ်ပါသည်။

ဝယ်ယူသူ၏ လွှဲအပ်ချက်အရ-
ဦးတင်အောင်မိုး(LL.B, LL.M) **ဒေါ်အိအိမွန်(LL.B, LL.M)**
တရားလွှတ်တော်ရှေ့နေ **တရားလွှတ်တော်ရှေ့နေ**
ဒေါ်ယုသစင်အောင်(LL.M) **ဦးဖြိုးသာခန့် (LL.B)** **ဦးစည်သူအောင်(LL.B)** **ဒေါ်သဲမိုမို့ထွန်း(LL.B)**
တရားလွှတ်တော်ရှေ့နေ **တရားလွှတ်တော်ရှေ့နေ** **အထက်တန်းရှေ့နေ** **အထက်တန်းရှေ့နေ**
အမှတ်(D-၁၅၇)၊ ၆၇လမ်း၊ ၁၀၄လမ်းနှင့် ၁၀၅လမ်းကြား၊ မြို့သစ်(၁)ရပ်ကွက်၊ ချမ်းမြသာစည်မြို့နယ်၊ မန္တလေးမြို့။
ဖုန်း ၀၉-၂၀၃၂၅၅၄၊ ၀၉-၉၇၇၄၄၈၄၄၊ ၀၉-၄၀ ၂၅၉၅၀ ၂၁

ကြော်ငြာစာ (အိမ်ဆောက်မိန့်)

မန္တလေးမြို့၊ အမရပူရမြို့နယ်၊ နတ်ရေကန်ရပ်ကွက်၊ အကွက်အမှတ်(၅၈၈)၊ ဦးပိုင်အမှတ်(၉၅/၁၇၆+၉၅/၄က)၊ မြေကွက်ပေါ်တွင် ဦးမင်းမင်းဦး နိုင်ငံသားစိစစ်ရေးကတ်အမှတ်(၁၂/တမန(နိုင်)၀၀၄၀၆၂)က SS (၃)ထပ် အဆောက်အအုံဆောက်လုပ်ခွင့်(အိမ်ဆောက်မိန့်)ကို မန္တလေးမြို့တော်စည်ပင်သာယာရေးကော်မတီ၊ အဆောက်အအုံနှင့်ကုန်ရုံဌာနတွင် တင်ပြလျှောက်ထားလာပါသဖြင့် ကန့်ကွက်လိုပါက ဦးဝင်းသားစိစစ်ရေးကတ်အမှတ်(၁၂/လကန(နိုင်)၀၀၆၀၁၃)က RC (၄)ထပ် အဆောက်အအုံဆောက်လုပ်ခွင့်(အိမ်ဆောက်မိန့်)ကို မန္တလေးမြို့တော်စည်ပင်သာယာရေးကော်မတီ၊ အဆောက်အအုံနှင့်ကုန်ရုံဌာနတွင် တင်ပြလျှောက်ထားလာပါသဖြင့် ကန့်ကွက်လိုပါက နိုင်လုံသောအထောက်အထားများ၊ မှတ်ပုံတင်စာချုပ်စာတမ်းများဖြင့် အဆောက်အအုံနှင့်ကုန်ရုံဌာနသို့ (၇)ရက်အတွင်း လာရောက်ကန့်ကွက်နိုင်ပါသည်။

ဌာနမှူး၊ အဆောက်အအုံနှင့်ကုန်ရုံဌာန၊ မန္တလေးမြို့တော်စည်ပင်သာယာရေးကော်မတီ။

ကြော်ငြာစာ (အိမ်ဆောက်မိန့်)

မန္တလေးမြို့၊ ချမ်းမြသာစည်မြို့နယ်၊ ထွန်တုံးရပ်ကွက်၊ အကွက်အမှတ်(ဖဖ-၁)၊ ဦးပိုင်အမှတ်(၈)၊ မြေကွက်ပေါ်တွင် ဦးတင်ဝင်း နိုင်ငံသားစိစစ်ရေးကတ်အမှတ်(၉/မထလ(နိုင်)၀၉၈၁၀)က RC (၃)ထပ် အဆောက်အအုံဆောက်လုပ်ခွင့်(အိမ်ဆောက်မိန့်)ကို မန္တလေးမြို့တော်စည်ပင်သာယာရေးကော်မတီ၊ အဆောက်အအုံနှင့်ကုန်ရုံဌာနတွင် တင်ပြလျှောက်ထားလာပါသဖြင့် ကန့်ကွက်လိုပါက နိုင်လုံသောအထောက်အထားများ၊ မှတ်ပုံတင်စာချုပ်စာတမ်းများဖြင့် အဆောက်အအုံနှင့်ကုန်ရုံဌာနသို့ (၇)ရက်အတွင်း လာရောက်ကန့်ကွက်နိုင်ပါသည်။

ဌာနမှူး၊ အဆောက်အအုံနှင့်ကုန်ရုံဌာန၊ မန္တလေးမြို့တော်စည်ပင်သာယာရေးကော်မတီ။

ကြော်ငြာစာ (အိမ်ဆောက်မိန့်)

မန္တလေးမြို့၊ ချမ်းမြသာစည်မြို့နယ်၊ အောင်ပင်လယ်ရပ်ကွက်၊ အကွက်အမှတ်(၉)၊ ဦးပိုင်အမှတ်(၂၁-ခ)၊ မြေကွက်ပေါ်တွင် ဒေါ်မြရှမ်း နိုင်ငံသားစိစစ်ရေးကတ်အမှတ်(၅/ခတန(ပြု)၀၀၀၁၂၇)က RC (၃)ထပ် အဆောက်အအုံဆောက်လုပ်ခွင့်(အိမ်ဆောက်မိန့်)ကို မန္တလေးမြို့တော်စည်ပင်သာယာရေးကော်မတီ၊ အဆောက်အအုံနှင့်ကုန်ရုံဌာနတွင် တင်ပြလျှောက်ထားလာပါသဖြင့် ကန့်ကွက်လိုပါက နိုင်လုံသောအထောက်အထားများ၊ မှတ်ပုံတင်စာချုပ်စာတမ်းများဖြင့် အဆောက်အအုံနှင့်ကုန်ရုံဌာနသို့ (၇)ရက်အတွင်း လာရောက်ကန့်ကွက်နိုင်ပါသည်။

ဌာနမှူး၊ အဆောက်အအုံနှင့်ကုန်ရုံဌာန၊ မန္တလေးမြို့တော်စည်ပင်သာယာရေးကော်မတီ။

❖ နိုင်ငံတော် ရွှေသီးဖို့ ကုန်ထုတ်လုပ်မှု အားပေးစို့။

❖ နိုင်ငံတော် ဖွံ့ဖြိုးဖို့ ပညာရေးကို အားပေးစို့။

❖ နိုင်ငံတော် သာယာဖို့ သဘာဝပတ်ဝန်းကျင် ထိန်းကြစို့။

နိုင်ငံတော်သမ္မတရုံး၏ ဒုတိယအကြိမ် သတင်းစာရှင်းလင်းပွဲ ကျင်းပ

နေပြည်တော် နိုဝင်ဘာ ၂၀

နိုင်ငံတော်သမ္မတရုံး၏ ဒုတိယအကြိမ် သတင်းစာရှင်းလင်းပွဲကို ယနေ့မွန်းလွဲပိုင်းတွင် နိုင်ငံတော်သမ္မတရုံး ဘက်စုံသုံးခန်းမ၌ ကျင်းပရာ နိုင်ငံတော်သမ္မတရုံး ပြောရေးဆိုခွင့်ရှိသူ ဒုတိယဝန်ကြီး ဒေါက်တာခိုင်ခိုင်စိုးက နိုင်ငံတော်အစိုးရ၏ မူဝါဒများနှင့် ဦးစားပေးလုပ်ငန်းစဉ်များနှင့်စပ်လျဉ်း၍ ရှင်းလင်းပြောကြားသည်။

ဦးစွာ နိုင်ငံတော်သမ္မတရုံး ပြောရေးဆိုခွင့်ရှိသူက ယခုပြုလုပ်သည့် အခမ်းအနားသည် ဒုတိယအကြိမ် ဖြစ်ပြီး မူလက ၁၇ ရက်တွင် ပြုလုပ်ရန် စီစဉ်ထားသော်လည်း ၁၈ ရက်တွင် လွှတ်တော်၌ နိုင်ငံတော်သမ္မတ မိန့်ခွန်းပြောကြားမည်ဖြစ်သည့်အတွက် နောက်ဆုတ်ရွှေ့ဆိုင်းခဲ့ရခြင်းဖြစ်ကြောင်း၊ နိုင်ငံတော်သမ္မတကြီး၏ မိန့်ခွန်းထဲတွင် အများပြည်သူသိရှိလိုသည့် အချက်အလက်များ၊ မူဝါဒများ၊ လမ်းညွှန်ချက်များနှင့် facts and figures များစွာ ပါဝင်သည့်အတွက် ယခုကဲ့သို့ ရွှေ့ဆိုင်းခဲ့ခြင်းဖြစ်ကြောင်း၊ သတင်းထောက်များ၏ မေးခွန်းများကို ပထမအကြိမ်က မိမိတစ်ဦးတည်း ဖြေကြားခဲ့သော်လည်း ယခုတစ်ခေါက်တွင် ပိုမိုပြည့်စုံစွာဖြေကြားနိုင်ရန် သက်ဆိုင်ရာဌာနများမှ တာဝန်ရှိသူများကိုပါ ဖိတ်ကြားထားပြီး facts and figures များဖြင့် ပြည့်ပြည့်စုံစုံ ဖြေကြားပေးသွားမည်ဖြစ်ကြောင်း။

စာမျက်နှာ ၆ သို့ ☆



နိုင်ငံတော်သမ္မတရုံး၏ ဒုတိယအကြိမ် သတင်းစာရှင်းလင်းပွဲ ကျင်းပစဉ်။

မိုးတိမ်တောင် ဖြစ်ပေါ်မှု အခြေအနေ

နေပြည်တော် နိုဝင်ဘာ ၂၀

မိုးတိမ်တောင်ဖြစ်ပေါ်မှု အခြေအနေမှာ

မန္တလေးတိုင်းဒေသကြီး၊ စစ်ကိုင်းတိုင်းဒေသကြီး၊ ကချင်ပြည်နယ်၊ ချင်းပြည်နယ်နှင့် ရှမ်းပြည်နယ်(မြောက်ပိုင်း)တို့တွင် မိုးတိမ်တောင်များ ဖြစ်ထွန်းလျက်ရှိပြီး အဆိုပါ မိုးတိမ်တောင်များ ရွှေ့လျားရာနေရာတစ်လျှောက်တွင် မိုးရွာသွန်းခြင်းနှင့်အတူ လေပြင်းတိုက်ခတ်ခြင်း၊ မိုးထစ်ချုန်းခြင်း၊ မိုးကြိုးပစ်ခြင်း၊ လျှပ်စီးလက်ခြင်းနှင့် မိုးသီးကြွေခြင်း စသည့် မိုးလေဝသဖြစ်စဉ်များ ဖြစ်ပေါ်နိုင်ပါသဖြင့် ကြိုတင်သတိပြုနိုင်ပါရန် အကြံပြုအပ်ပါသည်။

မိုး/ဇလ

ရွှေကုက္ကိုလ်နယ်မြေ ဒုတိယပိုင်းအတွင်းရှိ အွန်လိုင်းလိမ်လည်လောင်းကစားမှုကျူးလွန်ရာတွင် အသုံးပြုသည့် တရားမဝင်အဆောက်အအုံများအား စနစ်တကျဖြိုချဖျက်ဆီးခြင်းလုပ်ငန်းများ ဆက်လက်ဆောင်ရွက်

နေပြည်တော် နိုဝင်ဘာ ၂၀

နိုင်ငံတော် အစိုးရအနေဖြင့် အွန်လိုင်းလိမ်လည် လောင်းကစားမှုများ အများဆုံးလုပ်ကိုင်ခဲ့သည့် ရွှေကုက္ကိုလ် နယ်မြေအတွင်းရှိ တရားမဝင်အဆောက်အအုံများ၌ အွန်လိုင်းလိမ်လည်လောင်းကစားမှုများ ထပ်မံလုပ်ကိုင်နိုင်ခြင်း မရှိစေရန် အဆိုပါ အဆောက်အအုံများအား အပြီးတိုင်ဖြိုချဖျက်ဆီးခြင်းများကို စနစ်တကျဆောင်ရွက်လျက်ရှိရာ ရွှေကုက္ကိုလ်နယ်မြေ ဒုတိယပိုင်းအတွင်းရှိ ဖြိုချဖျက်ဆီးရန်ကျန် တရားမဝင် အဆောက်အအုံများအနက် ယာဉ်ယန္တရားများ အသုံးပြု၍ ဖြိုချဖျက်ဆီးလျက်ရှိသည့် ၅ ထပ်အဆောက်အအုံ ၁ လုံးအား ယနေ့အထိ ၈၅ ရာခိုင်နှုန်း ဖြိုချဖျက်ဆီးပြီးဖြစ်ကြောင်း၊ ထပ်မံ၍ ၅ ထပ်အဆောက်အအုံ တစ်လုံးအား ယာဉ်ယန္တရားများဖြင့် ဖြိုချဖျက်ဆီးမှုမှာ ယနေ့အထိ ၂၀ ရာခိုင်နှုန်း ပြီးစီးပြီဖြစ်ကြောင်း သိရှိရသည်။

ရွှေကုက္ကိုလ်နယ်မြေ ဒုတိယပိုင်းအတွင်း၌ အွန်လိုင်းလိမ်လည် လောင်းကစား လုပ်ငန်းများ ကျူးလွန်ရာတွင် အသုံးပြုခဲ့သည့် ဖြိုချဖျက်ဆီးရန်ကျန် အဆောက်အအုံ ၆၃ လုံးအား ယာဉ်ယန္တရားများဖြင့် ဖြိုချဖျက်ဆီးမည့် အဆောက်အအုံ၊ ဖောက်ခွဲ၍ဖြိုချဖျက်ဆီးမည့် အဆောက်အအုံနှင့် လူနေအိမ်များနှင့် မလွတ်ကင်း၍ လူအင်အားအသုံးပြုကာ တစ်လွှာချင်း ဖြိုချဖျက်ဆီးမည့် အဆောက်အအုံဟူ၍ အမျိုးအစားအလိုက် ခွဲခြားသတ်မှတ်ပြီး စနစ်တကျ ဆက်လက်ဖြိုချဖျက်ဆီးလျက်ရှိရာ ဖောက်ခွဲ၍ ဖြိုချမည့် အဆောက်အအုံ ၄ လုံးနှင့် ယာဉ်ယန္တရားများဖြင့် ဖြိုချဖျက်ဆီးမည့် အဆောက်အအုံ ၈ လုံး စုစုပေါင်း အဆောက်အအုံ ၁၂ လုံးတို့ကို စနစ်တကျ ဖြိုချဖျက်ဆီးခဲ့ပြီးဖြစ်ပြီး ကျန်ရှိသည့် တရားမဝင် အဆောက်အအုံ ၅၁ လုံးကိုလည်း စနစ်တကျ ဆက်လက်ဖြိုချဖျက်ဆီးသွားမည်ဖြစ်ကြောင်း သိရှိရသည်။



နိုင်ငံတော် အစိုးရအနေဖြင့် ကမ္ဘာလုံးဆိုင်ရာ လူမှုစီးပွားနယ်ပယ်နှင့် အမျိုးသားလုံခြုံရေးကို ခြိမ်းခြောက်လာသည့် အွန်လိုင်းလိမ်လည်မှုနှင့် အွန်လိုင်းလိမ်လည် လောင်းကစားမှုများ ပပျောက်စေရေးအတွက် အိမ်နီးချင်းနိုင်ငံများ၊ ဒေသတွင်းနိုင်ငံများနှင့် ပူးပေါင်းကာအပြီးတိုင် လုံးဝပပျောက် သွားစေရေး ဆောင်ရွက်လျက် ရှိကြောင်း သတင်းရရှိသည်။

(၁၀၀)

ပြိုင်ပွဲများအတွက် ကြိုတင်ပြင်ဆင်မှုများနှင့် ရှေ့ဆက်ဆောင်ရွက်မည့် အစီအစဉ်များ ညှိနှိုင်းဆွေးနွေးပွဲ ကျင်းပ

ရန်ကုန် နိုဝင်ဘာ ၂၀

မြန်မာနိုင်ငံဘောလုံးအဖွဲ့ချုပ်၊ မြန်မာလိဂ်ကော်မတီက ကြီးမှူးကျင်းပလျက်ရှိသည့် ပြိုင်ပွဲများ အဆင်ပြေချောမွေ့စွာ ကျင်းပနိုင်ရေးနှင့် ရှေ့ဆက်ဆောင်ရွက်မည့် လုပ်ငန်းစဉ်များအတွက် ပေါင်းစပ်ညှိနှိုင်း အစည်းအဝေး(Coordination Meeting)ကို ယနေ့ နံနက် ၁၀ နာရီတွင် သုဝဏ္ဏဘောလုံးကွင်း ပထမထပ်ရှိ အစည်းအဝေး ခန်းမ၌ ကျင်းပပြုလုပ်ခဲ့သည်။

အစည်းအဝေးသို့ မြန်မာလိဂ်ကော်မတီ ဒုတိယဥက္ကဋ္ဌ (၁)နှင့် မြန်မာလိဂ်အမှုဆောင်အရာရှိချုပ် ဦးကိုကိုသိန်း၊ Grand Royal M League 2026-27 နှင့် M League II 2026-27 ပြိုင်ပွဲဝင် ကလပ်အသင်းများမှ နည်းပြများ၊ အသင်းတာဝန်ရှိသူများ တက်ရောက်ခဲ့ကြသည်။

အစည်းအဝေးတွင် Grand Royal M League 2026-27 ဒုတိယအကျော့ ပွဲစဉ်များ အတည်ပြုရေး၊ Grand Royal M League 2026-27 ပြိုင်ပွဲအတွက် ပေးအပ်မည့် Customized Trophy Design အတည်ပြုခြင်းနှင့် လာမည့် M League Knock-Out Cup 2026-27 ပြိုင်ပွဲအတွက် ကြိုတင်ပြင်ဆင်မှုများကို ဆွေးနွေးခဲ့ကြသည်။

M League Knock-Out Cup 2026-27 ပြိုင်ပွဲကို Grand Royal M League 2026-27 နှင့် M League II 2026-27 ပြိုင်ပွဲဝင် ကလပ်အသင်း ၂၂ သင်းဖြင့် ၂၀၂၆ ခုနှစ်၊ ဒီဇင်ဘာ ၁၆ ရက်မှ ၂၀၂၇ ခုနှစ်၊ ဖေဖော်ဝါရီ ၁၇ ရက်အထိ ရှုံးထွက်စနစ်ဖြင့် ကျင်းပသွားမည်ဖြစ်ပြီး ပွဲစဉ်များကို သုဝဏ္ဏကွင်းနှင့် သီဟဒီပကွင်းတို့တွင် ကျင်းပပြုလုပ်ရန် စီစဉ်ထားသည်။

ထို့ပြင် M League U20 Youth League Final ပွဲစဉ်နှင့် ဆုပေးပွဲအခမ်းအနားကို အောင်မြင်စွာ ကျင်းပနိုင်ရေးအတွက် ကြိုတင်ပြင်ဆင်မှုများ၊ M League 2027-28 ပြိုင်ပွဲပြက္ခဒိန်၊ M League U21 2027-28 ပြိုင်ပွဲ၊ စည်းကမ်းထိန်းသိမ်းရေးနှင့် ကျင့်ဝတ်ဆိုင်ရာ ကိစ္စရပ်များ၊ ကလပ်အသင်းများ၏ Club Licensing ဆိုင်ရာ အခြေအနေများကိုလည်း သက်ဆိုင်ရာတာဝန်ရှိသူများက ရှင်းလင်းတင်ပြခဲ့ကြပြီး ပြိုင်ပွဲများ အောင်မြင်စွာ ကျင်းပနိုင်ရေးအတွက် အပြန်အလှန် ဆွေးနွေးညှိနှိုင်းခဲ့ကြသည်။

(NGB)

အင်အားအနည်းငယ်ရှိသော မြေငလျင်တစ်ခုတစ်လှုပ်ရှား

နေပြည်တော် နိုဝင်ဘာ ၂၀

ယနေ့ နံနက် ၆ နာရီ ၄ မိနစ် ၄၆ စက္ကန့်တွင် မန္တလေးမြေငလျင်စခန်းမှ တောင်-အရှေ့တောင်ဘက် ၄ မိုင်ခန့်ကွာဝေးသော မြန်မာနိုင်ငံပြည်တွင်း(ချမ်းအေးသာစံမြို့နယ်၏ အရှေ့တောင်ဘက် ၃ မိုင်ခန့်အကွာ)မြောက်လတ္တီတွဒ် ၂၁ ဒသမ ၉၆ ဒီဂရီ၊ အရှေ့လောင်ဂျီတွဒ် ၉၆ ဒသမ ၁၃ ဒီဂရီ၊ အနက် ၁၂ ကီလိုမီတာကို ဗဟိုပြု၍ ပမာဏ ၃ ဒသမ ၁(M)အဆင့်ရှိ အင်အားအနည်းငယ်ရှိသော မြေငလျင်တစ်ခုလှုပ်ရှားသွားကြောင်း တိုင်းထွာရရှိသည်။

မိုး/ဇလ