မန္တလေးနေ့စဉ်

The Mandalay Daily

၁၉၉၇ခုနှစ် ဧပြီဝင်ဘာလ ၃၀ရက်က စတင်ထုတ်ဝေသည်။

အတွဲ(၂၉) ၊ အမှတ်(၃၄၇) ၊ ၁၃၈၈ ခုနှစ် ၊ တန်ဆောင်မုန်းလဆန်း ၁၁ ရက် ၊ ၂၀-၁၁-၂၀၂၆ ၊ သောကြာနေ့။

မြတ်ဗုဒ္ဓ၏ အဆုံးအမတရား

(သစ္စာလေးပါးဟူသည်ကား) ဆင်းရဲအမှန်ဖြစ်သော ဒုက္ခသစ္စာ၊ ဆင်းရဲခြင်း၏ အကြောင်းရင်းအမှန်ဖြစ်သော သမုဒယသစ္စာ၊ ဆင်းရဲမှ လွတ်မြောက်ရာအမှန်ဖြစ်သော နိရောဓသစ္စာ၊ ဆင်းရဲငြိမ်းရာ နိဗ္ဗာန်သို့ရောက်ကြောင်း အစစ်ဖြစ်၍ မြတ်သော အင်္ဂါရှစ်ပါးနှင့် ပြည့်စုံသော မဂ္ဂသစ္စာ။ (ဤလေးပါးတည်း။) (ဓမ္မပဒ)

ပြည်ထောင်စုသမ္မတမြန်မာနိုင်ငံတော်အစိုးရ ၂၀၂၆ ခုနှစ် ကထိန်သင်္ကန်း ဆက်ကပ်လှူဒါန်းပွဲအခမ်းအနား ကျင်းပ

နေပြည်တော် နိုဝင်ဘာ ၁၉

ပြည်ထောင်စုသမ္မတမြန်မာနိုင်ငံတော်အစိုးရ ၂၀၂၆ ခုနှစ် ကထိန်သင်္ကန်းဆက်ကပ်လှူဒါန်းပွဲ အခမ်းအနားကို ယနေ့နံနက်ပိုင်းတွင် ပြည်ထောင်စုနယ်မြေ နေပြည်တော် ဒက္ခိဏာသီရိမြို့နယ်ရှိ မာရဝိဇယ ဗုဒ္ဓရုပ်ပွားတော်မြတ်ကြီး မာရဝိဇယ ဗုဒ္ဓဥယျာဉ်ဝတ္ထုကုံတော်အတွင်းရှိ အဂ္ဂါမိဝတီ သာသနာ့ဓိမာန်တော်ကြီး၌ ဆင်ယင်ကျင်းပရာ ပြည်ထောင်စုသမ္မတ မြန်မာနိုင်ငံတော် နိုင်ငံတော်သမ္မတ ဦးမင်းအောင်လှိုင်နှင့် ဇနီး ဒေါ်ကြူကြူလှတို့ တက်ရောက်၍ ကထိန်လျာသင်္ကန်းနှင့် ကထိန်လှူဖွယ်ပစ္စည်းများ ဆက်ကပ်လှူဒါန်းသည်။

အခမ်းအနားသို့ နိုင်ငံတော်သံဃ မဟာနာယကအဖွဲ့ဥက္ကဋ္ဌ သန်လျင်မြို့ မင်းကျောင်းပထမပြန် စာသင်တိုက် ဦးစီးပဓာနာယက အဘိဓဇမဟာရဋ္ဌဂုရု၊ အဂ္ဂမဟာသဒ္ဓမ္မဇောတိကဓဇ

စာမျက်နှာ ၃ သို့ ☆



နိုင်ငံတော်သမ္မတ ဦးမင်းအောင်လှိုင်နှင့်ဇနီး ဒေါ်ကြူကြူလှ သန်လျင်မင်းကျောင်း ဆရာတော်ကြီး ဒေါက်တာ ဘဒ္ဒန္တ စန္ဒိမာဘိဝံသ ထံ ကထိန်သင်္ကန်းနှင့် လှူဖွယ်ပစ္စည်းများ ဆက်ကပ်လှူဒါန်းစဉ်။

ယနေ့ဖတ်စရာ အညွှန်း

၂၀၂၆ ခုနှစ်အတွက် မေဂျာလိဂ် ပြိုင်ပွဲ၏ အကောင်းဆုံး ကစားသမားဆုကို ဂရုစိုက်မန်းဆွတ်ခူး

စာမျက်နှာ ၁၁

အမျိုးသားကန်တော်ကြီး ပန်းပွဲတော် ဒီဇင်ဘာ ၄ ရက် စတင်မည်

စာမျက်နှာ ၁၃

မန္တလေးဆိုတာ နန်းတော်၊ စေတီပုထိုးတွေသာမက မြန်မာ့ယဉ်ကျေးမှုနှင့် လက်မှုပညာတို့ ရှင်သန်ရာ မြို့တော်(ဆောင်းပါး)

စာမျက်နှာ ၁၄

နေရာကွက်ကျားမှ နေရာကျဲကျဲ မိုးထစ်ချုန်းရွာမည်

နေပြည်တော် နိုဝင်ဘာ ၁၉

အားကောင်းသောဆိုင်ကလုန်းမုန်တိုင်း "အက်ဗန်"အခြေအနေ

ယနေ့မွန်းလွဲ ၁၂ နာရီခွဲတိုင်းထွာချက်များအရ ဘင်္ဂလားပင်လယ်အော်အနောက်အလယ်ပိုင်းတွင် ဖြစ်ပေါ်နေသော အားကောင်းသောဆိုင်ကလုန်းမုန်တိုင်း"အက်ဗန်"သည်

စာမျက်နှာ ၅ သို့ ✻

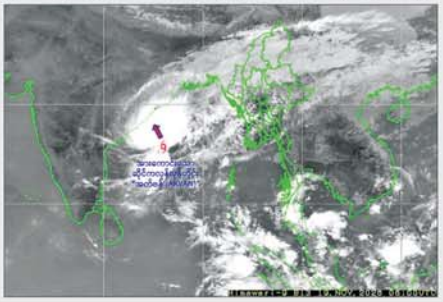

တန်ဆောင်တိုင်ပွဲတော်ရုံးပိတ်ရက်ရှည်ကာလအတွင်း ပြည်သူများအဆင်ပြေချောမွေ့စွာနှင့် စိတ်ချမ်းမြေ့စွာ ခရီးသွားလာနိုင်ရေး မြို့ကြီးများတွင် ဆီတင်ယာဉ်များ အရန်သင့်ထားရှိ

နေပြည်တော် နိုဝင်ဘာ ၁၉

တန်ဆောင်တိုင်ပွဲတော် ရုံးပိတ်ရက်ရှည်ကာလအတွင်း ခရီးသွားလာမှုများပြားနိုင်သည့် ရန်ကုန်-ပဲခူး-နေပြည်တော်-မန္တလေး အမြန်လမ်း၊ ရန်ကုန်-ပုသိမ်-ချောင်းသာ-ငွေဆောင်လမ်း၊ သာစည်-ကလော-အင်းလေး-တောင်ကြီးလမ်း၊ မန္တလေး-မိတ္ထီလာ-ကျောက်ပန်းတောင်း-ပျဉ်းမနား-ပုဂံလမ်း၊ မန္တလေး-ပြင်ဦးလွင် လမ်းနှင့် ရန်ကုန်-ပဲခူး-မော်လမြိုင် လမ်းကြောင်းများပေါ်ရှိ စက်သုံးဆီ

စာမျက်နှာ ၄ သို့ ❖



မန္တလေးမြို့နှင့်အနီးတစ်ဝိုက်တွင် နေရာကွက်ကျား မိုးထစ်ချုန်းရွာမည်

နေပြည်တော် နိုဝင်ဘာ ၁၉

မနက်ဖြန်မွန်းတည့်ချိန်အထိ ခန့်မှန်းချက်မှာ စစ်ကိုင်းတိုင်းဒေသကြီး၊ တနင်္သာရီတိုင်းဒေသကြီး၊ ချင်းပြည်နယ်နှင့် ရှမ်းပြည်နယ်တို့တွင် နေရာအနှံ့အပြား၊ နေပြည်တော်၊ မန္တလေးတိုင်းဒေသကြီး၊ မကွေးတိုင်းဒေသကြီး၊ ကယားပြည်နယ်နှင့် ရခိုင်ပြည်နယ်တို့တွင် နေရာစိပ်စိပ်၊ ရန်ကုန်တိုင်းဒေသကြီး၊ ပဲခူးတိုင်းဒေသကြီး၊ ဧရာဝတီတိုင်းဒေသကြီးနှင့် ကချင်ပြည်နယ်တို့တွင် နေရာကျဲကျဲနှင့် ကရင်ပြည်နယ်နှင့် မွန်ပြည်နယ်တို့တွင် နေရာကွက်ကျား မိုးထစ်ချုန်းရွာမည်။ ရွာရန်ရာနှုန်းပြည့် ဖြစ်ပါသည်။

နောက်(၂)ရက်အတွက် ခန့်မှန်းချက်မှာ နေပြည်တော်၊ ရန်ကုန်တိုင်းဒေသကြီး၊ မန္တလေးတိုင်းဒေသကြီး၊ ပဲခူးတိုင်းဒေသကြီး၊ စစ်ကိုင်းတိုင်းဒေသကြီး၊ ဧရာဝတီတိုင်းဒေသကြီး၊ ကယားပြည်နယ်၊ ကရင်ပြည်နယ်၊ ချင်းပြည်နယ်၊ မွန်ပြည်နယ်၊ ရခိုင်ပြည်နယ်နှင့် ရှမ်းပြည်နယ်တို့တွင် နေရာကွက်ကျားမှ နေရာကျဲကျဲ မိုးထစ်ချုန်းရွာနိုင်ပါသည်။

နေပြည်တော်နှင့်အနီးတစ်ဝိုက်အတွက် မနက်ဖြန်မွန်းတည့်ချိန်အထိ ခန့်မှန်းချက်မှာ နေရာကွက်ကျား မိုးထစ်ချုန်းရွာမည်။ ရွာရန်ရာနှုန်းပြည့် ဖြစ်ပါသည်။

ရန်ကုန်မြို့နှင့်အနီးတစ်ဝိုက်အတွက် မနက်ဖြန်မွန်းတည့်ချိန်အထိ ခန့်မှန်းချက်မှာ နေရာကွက်ကျား မိုးထစ်ချုန်းရွာနိုင်ပါသည်။ ရွာရန်ရာနှုန်း ၆၀ ဖြစ်ပါသည်။

မန္တလေးမြို့နှင့်အနီးတစ်ဝိုက်အတွက် မနက်ဖြန်မွန်းတည့်ချိန်အထိ ခန့်မှန်းချက်မှာ နေရာကွက်ကျား မိုးထစ်ချုန်းရွာမည်။ ရွာရန်ရာနှုန်းပြည့် ဖြစ်ပါသည်။

မိုး/ ၈လ

၂၀၂၆ ခုနှစ်၊ ၁၀၆ နှစ်မြောက် အမျိုးသားအောင်ပွဲနေ့ ဆောင်ပုဒ်

တိုင်းပြည်သာယာဝပြောဖို့၊ တစ်မျိုးသားလုံး စွမ်းဆောင်စို့။

၁၃၈၈ ခုနှစ်၊ တန်ဆောင်မုန်းလပြည့်ကျော် (၁၀) ရက်
(၄-၁၂-၂၀၂၆)

၂၀၂၆ ခုနှစ်၊ ၁၀၆ နှစ်မြောက် အမျိုးသားအောင်ပွဲနေ့ ဦးတည်ချက်များ

★ တိုင်းရင်းသားအားလုံး စည်းလုံးညီညွတ်မှုဖြင့် ငြိမ်းချမ်းသာယာဝပြောသော ခေတ်မီနိုင်ငံတော်တည်ဆောက်ရေး။

★ အမျိုးဂုဏ်၊ ဇာတိဂုဏ်နှင့် အမျိုးသားယဉ်ကျေးမှုအမွေအနှစ် စရိုက်လက္ခဏာများကို အစဉ်လေးစားတန်ဖိုးထားစောင့်ရှောက်မြှင့်တင်ရေး။

★ နိုင်ငံတော်၏လူစွမ်းအားအရင်းအမြစ်နှင့် ခေတ်မီနည်းပညာကဏ္ဍဖွံ့ဖြိုးတိုးတက်စေရန် ပညာရေးကို အလေးထားဆောင်ရွက်ရေး။

★ လူငယ်များ၏ စွမ်းဆောင်ရည်၊ တီထွင်ဖန်တီးနိုင်စွမ်းနှင့် ခေါင်းဆောင်မှုအရည်အသွေးများကို ပြုစုပျိုးထောင်၍ နိုင်ငံတော်၏ အနာဂတ်ဖွံ့ဖြိုးတိုးတက်ရေးအတွက် အဓိကအင်အားစုအဖြစ် ပါဝင်ဆောင်ရွက်စေရေး။

လုပ်ငန်းရှင်များအတွက် QR Shop Marketplace နှင့် Barcode စနစ် အသုံးပြုနိုင်ရေး အသိပညာပေးဆွေးနွေးပွဲ ကျင်းပ

မန္တလေး နိုဝင်ဘာ ၁၉

လုပ်ငန်းရှင်များအတွက် QR Shop Marketplace နှင့် Barcode စနစ်အသုံးပြုနိုင်ရေး အသိပညာပေးဆွေးနွေးပွဲကို ယနေ့ မွန်းလွဲပိုင်းက အောင်မြေသာစံ ဖြိုနယ် အောင်မြင်ခြင်းဟိုတယ်ခန်းမ၌ ကျင်းပသည်။

အဆိုပါ ဆွေးနွေးပွဲကို မန္တလေးတိုင်းဒေသကြီး အသေးစား စက်မှုလက်မှုလုပ်ငန်းဦးစီးဌာနနှင့် B'Smart Myanmar တို့ ပူးပေါင်းကျင်းပဆောင်ရွက်ခြင်းဖြစ်ပြီး မန္တလေးတိုင်းဒေသကြီးအစိုးရအဖွဲ့ဝင် စိုက်ပျိုးရေး၊ မွေးမြူရေးနှင့် ဆည်မြောင်းဝန်ကြီး ဦးလှမိုး၊ မန္တလေးတိုင်းဒေသကြီး အသေးစား စက်မှုလက်မှုလုပ်ငန်းဦးစီးဌာန တိုင်းဒေသကြီးဦးစီးမှူး ဦးဝင်းဇိုလ်၊ မန္တလေးတိုင်းဒေသကြီး စားသုံးသူရေးရာဦးစီးဌာနနှင့် တိုင်းဒေသကြီးဦးစီးမှူး ဦးဇေယျာဆွေ၊ သက်ဆိုင်ရာဌာနမှ တာဝန်ရှိသူများ၊ B'Smart Myanmar မှတာဝန်ရှိသူများနှင့် လုပ်ငန်းရှင်များ တက်ရောက်ခဲ့ကြသည်။

ရှေးဦးစွာ မန္တလေးတိုင်းဒေသကြီးအစိုးရအဖွဲ့ဝင် စိုက်ပျိုးရေး၊ မွေးမြူရေးနှင့် ဆည်မြောင်းဝန်ကြီး အမှာစကားပြောကြားရာ၌ ယနေ့ဒီဂျစ်တယ်ခေတ်နှင့်အညီ အသေးစားစက်မှုလက်မှုလုပ်ငန်းများအနေဖြင့် နည်းပညာအသုံးပြုမှုကို မြှင့်တင်ဆောင်ရွက်ရန်လိုအပ်ကြောင်း၊ 'QR Shop Marketplace System'ကို အသုံးပြုခြင်းအားဖြင့် လုပ်ငန်းရှင်များအနေဖြင့် မိမိတို့၏ ထုတ်ကုန်ပစ္စည်းများကို ဒီဂျစ်တယ်ပလက်ဖောင်းပေါ်တွင် ပြသမိတ်ဆက်နိုင်ခြင်း၊ ဝယ်ယူသူများနှင့် ပိုမိုလွယ်ကူစွာ ချိတ်ဆက်နိုင်ခြင်း၊ ရောင်းဝယ်ဖောက်ကားမှုလုပ်ငန်းစဉ်များ ပိုမိုအဆင်ပြေစေခြင်းနှင့် QR စနစ်မှတစ်ဆင့် ငွေပေးချေမှုများကို လွယ်ကူလျင်မြန်စွာဆောင်ရွက်နိုင်ခြင်း စသည့် အကျိုးကျေးဇူးများ ရရှိနိုင်မည်ဟု မျှော်လင့်ပါကြောင်း၊ သက်ဆိုင်ရာဌာနများ၊ နည်းပညာဆိုင်ရာ တာဝန်ရှိသူများနှင့် လုပ်ငန်းရှင်များအကြား အပြန်အလှန်ပူးပေါင်းဆောင်ရွက်မှု အားကောင်းလာစေရန်နှင့် လက်တွေ့လိုအပ်ချက်များ၊ အခက်အခဲများကို ဖော်ထုတ်ဖြေရှင်းနိုင်ရန် ဆွေးနွေးပွဲမှတစ်ဆင့် ကြိုးပမ်းဆောင်ရွက်ကြစေလိုကြောင်း ပြောကြားခဲ့သည်။



ဆက်လက်၍ မန္တလေးတိုင်းဒေသကြီး အသေးစား စက်မှုလက်မှုလုပ်ငန်းဦးစီးဌာန တိုင်းဒေသကြီးဦးစီးမှူးက အသိပညာပေးကျင်းပရခြင်းရည်ရွယ်ချက်ကို ရှင်းလင်းပြောကြားသည်။

ထို့နောက် မန္တလေးတိုင်းဒေသကြီး စားသုံးသူရေးရာဦးစီးဌာန တိုင်းဒေသကြီး ဦးစီးမှူး ဦးဇေယျာဆွေက ကုန်အညွှန်းအမှတ်အသားဆိုင်ရာ အသိပညာပေးဆွေးနွေးခဲ့ပြီး B'Smart Myanmar Co-Founder & CEO ဦးအောင်ညီမော်က QR Shop Marketplace နှင့် Barcode စနစ်အကြောင်း ရှင်းလင်းတင်ပြခဲ့သည်။

ဆွေးနွေးပွဲသို့ တက်ရောက်လာသူများကလည်း QR Shop Marketplace နှင့် Barcode စနစ်တို့နှင့် စပ်လျဉ်း၍ သိရှိလိုသည်များကို မေးမြန်းဆွေးနွေးခဲ့ကြကြောင်း သိရသည်။

(ဝဲပုံ)

(မန္တလေးနေ့စဉ်-၅)

o-o-o-o-o-o

o-o-o-o

၂၀၂၆ ခုနှစ်၊ နိဝင်ဘာ ၂၀ ရက်၊ သောကြာနေ့။

မြဝတီ

ကာယနှင့် အားကစားပညာကို ထိရောက်စွာ သင်ကြားပို့ချနိုင်ရန် ဆောင်ရွက်လျက်ရှိ

အခြေခံပညာကျောင်းများတွင် ကာယပညာနှင့် အားကစားပညာကို ထိရောက်စွာ သင်ကြားပို့ချနိုင်ရန်အတွက် ဆရာ၊ ဆရာမများကိုယ်တိုင် ကာယပညာနှင့် အားကစားဆိုင်ရာ သီအိုရီ၊ လက်တွေ့ကျွမ်းကျင်မှုနှင့် သင်ကြားနည်းစနစ်သစ်များကို ကျွမ်းကျင်ပိုင်နိုင်စွာ တတ်မြောက်ထားရန်လိုကြောင်း ယမန်နေ့နံနက်ပိုင်းက တောင်ငူ ပညာရေးဒီဂရီကောလိပ်၌ ကျင်းပသည့် ကာယပညာနှင့် အားကစား ဒီပလိုမာသင်တန်း အမှတ်စဉ်(၁/၂၀၂၆) ဖွင့်ပွဲအခမ်းအနားတွင် ပညာရေးဝန်ကြီးဌာန ဒုတိယဝန်ကြီးက ပြောကြားသည်။

ဒုတိယဝန်ကြီးက ဆက်လက်ပြောကြားရာတွင် ကာယနှင့် အားကစားပညာရပ်ဆိုင်ရာ အသိပညာ၊ လက်တွေ့ကျွမ်းကျင်မှု သင်ကြားနည်းစွမ်းရည်၊ စီမံခန့်ခွဲနိုင်စွမ်းတို့ကို တစ်ပြိုင်တည်း ဖွံ့ဖြိုးတိုးတက်စေရန်၊ ဆရာ၊ ဆရာမများ၏ ကာယပညာနှင့် အားကစားဆိုင်ရာ အသိပညာကျွမ်းကျင်မှုကို သင်ကြားပို့ချနိုင်စွမ်းမြှင့်တင်ရန်နှင့် အခြေခံပညာမှ ကျောင်းသား။ ကျောင်းသူများအား ကာယနှင့် အားကစားနည်းများသင်ကြားပေးမည့် အလယ်တန်းပြနှင့် အထက်တန်းပြ ဆရာ၊ ဆရာမများအတွက် ယခုသင်တန်းကို ဖွင့်လှစ်လေ့ကျင့်သင်ကြားပေးခြင်းဖြစ်ကြောင်း။ သင်တန်းသား၊ သင်တန်းသူ၊ ဆရာ၊ ဆရာမများအနေဖြင့် မိမိတို့ကျောင်းများသို့ ပြန်လည်ရောက်ရှိသည့်အခါတွင် ကျောင်းသား၊ ကျောင်းသူများကို ထိရောက်စွာ လက်ဆင့်ကမ်းသင်ကြားပေးကြစေလိုကြောင်း ပြောကြားသည်။

အဆိုပါသင်တန်းကို တိုင်းဒေသကြီးနှင့် ပြည်နယ် ၁၄ ခုတို့မှ သင်တန်းသား ၂၀၀ တက်ရောက်လျက်ရှိပြီး ပညာရေးဒီဂရီကောလိပ်များနှင့် အခြေခံပညာဦးစီးဌာနတို့မှ အပြီးစားပညာရှင် ဆရာကြီး၊ ဆရာမကြီးများနှင့် ဆရာ၊ ဆရာမများက သင်ကြားပို့ချလျက်ရှိကာ စားပွဲတင်တင်းနစ်၊ ဘော်လီဘော၊ ဘတ်စကက်ဘော၊ ပိုက်ကျော်ခြင်း၊ ကြက်တောင်၊ ပြေးခုန်ပစ်နှင့် ဘောလုံးစသည့် အားကစားနည်းခုနစ်နည်းကိုလည်း စာတွေ့၊ လက်တွေ့ သင်ယူကြရမည်ဖြစ်သည်။ ဒုတိယဝန်ကြီးသည် သင်တန်းသား၊ သင်တန်းသူ၊ ဆရာ၊ ဆရာမများအား ထောက်ပံ့ငွေများပေးအပ်၍ လက်တွေ့သင်ကြားသင်ယူနေမှုကို ကြည့်ရှုအားပေးပြီး ကျောင်းပရဝတ်အတွင်းရှိ စာသင်ဆောင်များ ဥပဓိရုပ်ကောင်းမွန်ရေး၊ သန့်ရှင်းသာယာမှုရှိစေရေးနှင့် ဘောလုံးကွင်းတို့ကို လှည့်လည်ကြည့်ရှုစစ်ဆေးခဲ့သည်။

နိုင်ငံတော်အစိုးရအနေဖြင့် ပညာရေးကဏ္ဍကို နိုင်ငံဖွံ့ဖြိုးတိုးတက်ရေးအတွက် အခြေခံကျသည့် ရင်းနှီးမြှုပ်နှံမှုတစ်ခုအဖြစ် သဘောထားပြီး အလေးထားဆောင်ရွက်ပေးလျက်ရှိသည်။ အခြေခံပညာရေးမှ အဆင့်မြင့်ပညာရေးအထိ ပညာသင်ယူခွင့်များ ပိုမိုရရှိစေရေး၊ ပညာရေးကဏ္ဍ အရည်အသွေးမြှင့်တင်ရေး၊ နည်းပညာနှင့် အသက်မွေးဝမ်းကျောင်းပညာရေး တိုးချဲ့ဖော်ဆောင်ရေး၊ သင်ကြားရေးနှင့် လုပ်ငန်းခွင်လိုအပ်ချက်များ ကိုက်ညီစေရေး၊ ဆရာ၊ ဆရာမများ၏ အရည်အသွေးမြှင့်တင်ရေးနှင့် လူငယ်များ၏ ဘက်စုံဖွံ့ဖြိုးတိုးတက်ရေးတို့ကို အလေးထားဆောင်ရွက်ပေးလျက်ရှိသည်။

နိုင်ငံတော်အစိုးရသည် ပညာရေးကဏ္ဍဖွံ့ဖြိုးတိုးတက်ရေးနှင့် အတူ အားကစားကဏ္ဍာကိုလည်း အလေးအနက်ထားဆောင်ရွက်လျက်ရှိရာ ကာယပညာနှင့် အားကစားပညာကို ထိရောက်စွာ သင်ကြားပို့ချနိုင်ရေး သင်တန်းများဖွင့်လှစ်ပေးလျက်ရှိသည်။ ပညာရေးဆိုသည်မှာ စာပေသင်ကြားပေးရုံဖြင့်မပြီးဘဲ ကျောင်းသား၊ ကျောင်းသူများ ကိုယ်စိတ်နှစ်ပါးကျန်းမာကြွံခိုင်ပြီး စည်းကမ်းရှိသည့် လူငယ်များဖြစ်လာရန်လည်း လိုအပ်မည်ဖြစ်သည်။ အားကစားလှုပ်ရှားမှုများသည် ကျန်းမာရေးကောင်းမွန်စေရုံသာမက စည်းကမ်းလိုက်နာမှု၊ ဇွဲ၊ လုံ့လ၊ အဖွဲ့လိုက်ပူးပေါင်းဆောင်ရွက်မှုနှင့် တာဝန်ယူမှုစိတ်ဓာတ်များကိုပါ ပျိုးထောင်ပေးနိုင်သည်။ ထို့ကြောင့် ကျောင်းသား၊ ကျောင်းသူများကို ပညာရည်သာမက ကိုယ်ကာယကြံခိုင်မှုနှင့် စိတ်ဓာတ်ခိုင်မာမှုတို့ပါ ပြည့်စုံလာစေရေး အားကစားနှင့် ကိုယ်လက်လှုပ်ရှားမှုများတွင် ပါဝင်လာအောင် ဆောင်ရွက်သွားရမည်ဖြစ်ကြောင်း ရေးသားလိုက်ရပေသည်။

မန္တလေးမြို့တော်စည်ပင်သာယာရေးကော်မတီ မန္တလေးနေ့စဉ်သတင်းစာကို ထုတ်ဝေဖွင့်အမှတ်(၀၁၀၄၁) မန္တလေးမြို့တော်စည်ပင်သာယာရေးကော်မတီပုံနှိပ်တိုက် ပုံနှိပ်ထုတ်ဝေခွင့် (၀၁၂၈၁)၊ ၃၅လမ်းနှင့် ၇၁လမ်းထောင့်တွင် ပုံနှိပ်ထုတ်ဝေသည်။ စာတိုက်သေတ္တာအမှတ်(၃၆)၊ ကြေးနန်းလိပ် မန်း/နေ့စဉ်၊ အယ်ဒီတာ၊ သတင်းထောက်၊ ကွန်ပျူတာ၊ စာပြင်၊ ဖြန့်ချိရေး၊ ပုံနှိပ် ဖုန်း ၀၂-၂၀၄၇၃၉၊ ၀၂-၂၀၃၂၀၀၇ ၊ mdydailynewspaper@gmail.com
ကြော်ငြာဌာန ဖုန်း-၇၅၁၁၇၀၁၁၉ ၂၉လမ်း၊ ၇၃လမ်းနှင့် ၇၄လမ်းကြား။





နိုင်ငံတော်သမ္မတ ဦးမင်းအောင်လှိုင်နှင့်ဇနီး ဒေါ်ကြူကြူလှ၊ အခမ်းအနားတက်ရောက်လာကြသည့် ဧည့်ပရိသတ်အပေါင်းတို့က သန်လျင်မင်းကျောင်း ဆရာတော်ကြီး ဒေါက်တာ ဘဒ္ဒန္တ ဓနိယာဘိဝံသထံမှ ကိုးပါးသီလခံယူဆောက်တည်ကြစဉ်။



နိုင်ငံတော်သမ္မတ ဦးမင်းအောင်လှိုင်နှင့်ဇနီး ဒေါ်ကြူကြူလှ ကထိန်အလှူခံကျောင်း ရာဇဓေနီ သာမဏေကျောင်းကျောင်းတိုက် ဆရာတော် ဘဒ္ဒန္တ တေဇောဘာသထံ ကထိန်လှာသင်္ကန်းနှင့် လှူဖွယ်ပစ္စည်းများ ဆက်ကပ်လှူဒါန်းစဉ်။

☆ ရှေ့ဖုံးမှ

ဒေါက်တာ ဘဒ္ဒန္တ ဓနိယာဘိဝံသ၊ နိုင်ငံတော်သံဃမဟာနာယကအဖွဲ့ အကျိုးတော်ဆောင် မန္တလေးမြို့ မစိုးရိမ်တိုက်သစ် မဟာနာယက၊ ဓမ္မသမိဒ္ဓိကျောင်း ဆရာတော် အဂ္ဂမဟာပဏ္ဍိတ၊ အဂ္ဂမဟာသဒ္ဓမ္မဇောတိကဓဇ၊ မဟာဓမ္မကထိက ဗဟုဇနဟိတဓရ ဘဒ္ဒန္တ ဝါသေဋ္ဌာဘိဝံသတို့အမှူးပြုသည့် ပဉ္စဖိတ်ထားသော ဆရာတော်ကြီး ၂၇ ပါး ကြွရောက်ချီးမြှင့်တော်မူကြပြီး နိုင်ငံတော်သမ္မတနှင့် ဇနီးတို့နှင့်အတူ ဒုတိယသမ္မတ ဦးညီစောနှင့်ဇနီး ဒေါ်စမ်းစမ်းအေး၊ ဒုတိယသမ္မတ ဒေါ်နန်းနီနီအေး၊ ပြည်သူ့လွှတ်တော်ဥက္ကဋ္ဌ ဦးခင်ရိုးနှင့်ဇနီး၊ အမျိုးသားလွှတ်တော် ဥက္ကဋ္ဌ ဦးအောင်လင်းဌေးနှင့်ဇနီး၊ ပြည်ထောင်စုတရားသူကြီးချုပ် ဦးသာဌေး၊ တပ်မတော်ကာကွယ်ရေး ဦးစီးချုပ် ဗိုလ်ချုပ်ကြီး ရဲဝင်းဦးနှင့်ဇနီး၊ ပြည်ထောင်စုအဆင့် ပုဂ္ဂိုလ်များ၊ ပြည်ထောင်စုဝန်ကြီးများနှင့် ဇနီးများ၊ ကာကွယ်ရေးဦးစီးချုပ်ရုံးမှ အဆင့်မြင့် တပ်မတော်အရာရှိကြီးများနှင့်ဇနီးများ၊ နေပြည်တော်တိုင်းစစ်ဌာနချုပ်တိုင်းမှူးနှင့် တာဝန်ရှိသူများ တက်ရောက်ကြသည်။

ဦးစွာ နိုင်ငံတော်သမ္မတသည် အဂ္ဂါဓိပတိ သာသနာ့ဗိမာန်တော်ကြီး အတွင်းရှိ မာရဝိဇယ နောင်တော်ကြီး ဗုဒ္ဓရုပ်ပွားတော်မြတ်အား ဖူးမြော်ကြည်ညိုပြီး မြသပိတ်ဆွမ်းတော်၊ သစ်သီး၊ ပန်းမန်၊ သောက်တော်ရေချမ်းနှင့် ဆီမီးတို့ကို ဆက်ကပ်လှူဒါန်းသည်။

ထို့နောက် နိုင်ငံတော်သမ္မတနှင့် ဇနီးအမှူးပြုသော ဧည့်ပရိသတ်များသည် လှူဒါန်းရန်အတွက် ခင်းကျင်းပြင်ဆင်ထားသည့် ပဒေသာပင်များကို လှည့်လည်ကြည့်ရှုကြသည်။

ယင်းနောက် အခမ်းအနားကို "နမော တဿ" သုံးကြိမ်ရွတ်ဆိုဘုရားကန်တော့ဖွင့်လှစ်ပြီး နိုင်ငံတော်သမ္မတနှင့်ဇနီးနှင့် အခမ်းအနား တက်ရောက်လာကြသည့် ဧည့်ပရိသတ်အပေါင်းတို့သည် သန်လျင်မင်းကျောင်းဆရာတော်ကြီးထံမှ ကိုးပါးသီလခံယူဆောက်တည်၍ သံဃာတော်အရှင်သူမြတ်များ ရွတ်ပွားသရဏွာယ်တော်မူသော မေတ္တာသုတ် ပရိတ်တရားတော်များကို နာယူကြသည်။

ဆက်ကပ်လှူဒါန်း

ဆက်လက်၍ နိုင်ငံတော်သမ္မတနှင့် ဇနီးတို့သည် သန်လျင်မင်းကျောင်း ဆရာတော်ကြီးထံ ကထိန်သင်္ကန်းနှင့် လှူဖွယ်ပစ္စည်းများကို လည်းကောင်း၊ ကထိန်အလှူခံကျောင်း နေပြည်တော်ကောင်စီနယ်မြေ ဥတ္တရသီရိမြို့နယ် ရာဇဓေနီ သာမဏေကျောင်းကျောင်းတိုက် ဆရာတော် ဘဒ္ဒန္တ တေဇောဘာသထံ ကထိန်လှာသင်္ကန်းနှင့် လှူဖွယ်ပစ္စည်းများကိုလည်းကောင်း ဆက်ကပ်လှူဒါန်းသည်။

ထို့နောက် ဒုတိယသမ္မတ ဦးညီစောနှင့်ဇနီးတို့သည် နိုင်ငံတော်သံဃမဟာနာယကအဖွဲ့ အကျိုးတော်ဆောင် မန္တလေးမြို့ မစိုးရိမ်တိုက်သစ် မဟာနာယက၊ ဓမ္မသမိဒ္ဓိကျောင်း ဆရာတော်ကြီးထံလည်းကောင်း၊ ဒုတိယသမ္မတ ဒေါ်နန်းနီနီအေးက နေပြည်တော်ကောင်စီနယ်မြေ ပုဗ္ဗသီရိမြို့နယ် ဝဲကြီးပရိယတ္တိ စာသင်တိုက် ဆရာတော် အဘိဓေမဟာရဋ္ဌဂုရု ဘဒ္ဒန္တ အာဒိစ္စဝံသထံလည်းကောင်း ကထိန်သင်္ကန်းနှင့် လှူဖွယ်ပစ္စည်းများကို ဆက်ကပ်လှူဒါန်းသည်။

စာမျက်နှာ ၄ သို့ ☆



နိုင်ငံတော်သမ္မတ ဦးမင်းအောင်လှိုင်နှင့်ဇနီး ဒေါ်ကြူကြူလှ အမှူးပြုသောဧည့်ပရိသတ်များက လှူဒါန်းရန်အတွက် ခင်းကျင်းပြင်ဆင်ထားသည့် ပဒေသာပင်များကို လှည့်လည်ကြည့်ရှုကြစဉ်။



ဒုတိယသမ္မတ ဦးညီစောနှင့်ဇနီး ဒေါ်စမ်းစမ်းအေး နိုင်ငံတော်သံဃမဟာနာယကအဖွဲ့ အကျိုးတော်ဆောင် မန္တလေးမြို့ မစိုးရိမ်တိုက်သစ် မဟာနာယက၊ ဓမ္မသမိဒ္ဓိကျောင်း ဆရာတော်ကြီး ဘဒ္ဒန္တ ဝါသေဋ္ဌာဘိဝံသထံ ကထိန်သင်္ကန်းနှင့် လှူဖွယ်ပစ္စည်းများ ဆက်ကပ်လှူဒါန်းစဉ်။

☆ စာမျက်နှာ ၃ မှ

ယင်းနောက် ပြည်သူ့လွှတ်တော် ဥက္ကဋ္ဌနှင့် ဇနီး၊ အမျိုးသားလွှတ်တော်ဥက္ကဋ္ဌနှင့်ဇနီး၊ ပြည်ထောင်စုတရားသူကြီးချုပ်၊ တပ်မတော်ကာကွယ်ရေးဦးစီးချုပ်နှင့် ဇနီး၊ ပြည်ထောင်စုအဆင့်ပုဂ္ဂိုလ်များနှင့် ပြည်ထောင်စုဝန်ကြီးများက ဆရာတော်သံဃာတော်များထံ ကထိန်သင်္ကန်းနှင့် လှူဖွယ်ပစ္စည်းများကို ဆက်ကပ်လှူဒါန်းကြသည်။

ဆက်လက်၍ နိုင်ငံတော်သမ္မတနှင့် ဇနီး၊ ဧည့်ပရိသတ်များသည် နေပြည်တော်တိုင်းသံဃနာယကအဖွဲ့ဝင် တပ်ကုန်းမြို့ ငွေတောင်တောရကျောင်းတိုက် တိုက်အုပ် ဆရာတော် မဟာဂန္ဓဝါစကပဏ္ဍိတ ဘဒ္ဒန္တ ကောဏ္ဍညနှင့် နိုင်ငံတော် ဗဟိုသံဃာဝန်ဆောင် ပျဉ်းမနားမြို့ အုန်းတောကျောင်းတိုက်ဆရာတော် အဂ္ဂမဟာဂန္ထဝါစက ပဏ္ဍိတ ဘဒ္ဒန္တ တိသာတို့ထံမှ ကထိန်အမေးအဖြေများကို နာယူကြည်ညိုကြသည်။

ထို့နောက် နိုင်ငံတော်သမ္မတနှင့် ဇနီး၊ အခမ်းအနားတက်ရောက်လာကြသည့် ဧည့်ပရိသတ်အပေါင်းတို့သည် ဓမ္မသမိဿိ ကျောင်း ဆရာတော်ကြီးထံမှ ကထိန်အနုမောဒနာတရားနာယူ၍ လှူဒါန်းမှုအစုအတွက် ရေစက်သွန်းလောင်း အမျှပေးဝေကြသည်။

ယင်းနောက် "ဗုဒ္ဓသာသနံ စိရံတိဋ္ဌတု" သုံးကြိမ်ရွတ်ဆို ဆုတောင်း၍ အခမ်းအနားကို ရုပ်သိမ်းလိုက်သည်။ အခမ်းအနားအပြီးတွင် သန်လျင်မင်းကျောင်း ဆရာတော်ကြီး အမှူးပြုသည့် ဆရာတော်သံဃာတော်များအား နိုင်ငံတော်သမ္မတနှင့်ဇနီး၊ ဧည့်ပရိသတ်များက နေ့ဆွမ်းဆက်ကပ်လှူဒါန်းခဲ့သည်။

ယနေ့ ကျင်းပပြုလုပ်သည့် ပြည်ထောင်စုသမ္မတ မြန်မာနိုင်ငံတော် အစိုးရ၏ ၂၀၂၆ ခုနှစ် ကထိန်သင်္ကန်း ဆက်ကပ်လှူဒါန်းပွဲ အခမ်းအနားတွင် ပဒေသာပင် ၄၈ ပင်၊ တန်ဖိုးငွေကျပ် ၁၀၄၆ သိန်းကျော်နှင့် လှူဒါန်းငွေကျပ် သိန်းပေါင်း ၁၆၇၁ သိန်းကျော်ဖြစ်သဖြင့် စုစုပေါင်းလှူဒါန်းမှုမှာ တန်ဖိုးငွေကျပ် သိန်းပေါင်း ၂၇၁၇ သိန်းကျော်ဖြစ်ကြောင်း သိရသည်။

သတင်းစဉ်



နေ့ဆွမ်းဆက်ကပ်

နိုင်ငံတော်သမ္မတ ဦးမင်းအောင်လှိုင်နှင့် ဇနီး ဒေါ်ကြူကြူလှ သန်လျင်မင်းကျောင်းဆရာတော်ကြီး ဒေါက်တာဘဒ္ဒန္တ စန္ဒိမာဘိဝံသ အမှူးပြုသည့် ဆရာတော် သံဃာတော်များအား နေ့ဆွမ်းဆက်ကပ်လှူဒါန်းစဉ်။



ခုတိယသမ္မတ ဒေါ်နန်းခိုခိုအေး နေပြည်တော်ကောင်စီနယ်မြေ ပုဗ္ဗသီရိမြို့နယ် ဝဲကြီးပရိယတ္တိစာသင်တိုက်ဆရာတော် အဘိဓေမဟာရဋ္ဌဂုရု ဘဒ္ဒန္တ အာဒိစ္စဝံသထံ ကထိန်သင်္ကန်းနှင့် လှူဖွယ်ပစ္စည်းများ ဆက်ကပ်လှူဒါန်းစဉ်။



ပြည်သူ့လွှတ်တော်ဥက္ကဋ္ဌ ဦးခင်ရီနှင့် ဇနီးတို့က ဆရာတော်ထံ ကထိန်သင်္ကန်းနှင့် လှူဖွယ်ပစ္စည်းများ ဆက်ကပ်လှူဒါန်းစဉ်။



အမျိုးသားလွှတ်တော်ဥက္ကဋ္ဌ ဦးအောင်လင်းဌေးနှင့် ဇနီးတို့က ဆရာတော်ထံ ကထိန်သင်္ကန်းနှင့် လှူဖွယ်ပစ္စည်းများ ဆက်ကပ်လှူဒါန်းစဉ်။



ပြည်ထောင်စုတရားသူကြီးချုပ် ဦးသာဌေး ဆရာတော်ထံ ကထိန်သင်္ကန်းနှင့် လှူဖွယ်ပစ္စည်းများ ဆက်ကပ်လှူဒါန်းစဉ်။



တပ်မတော် ကာကွယ်ရေး ဦးစီးချုပ် ဗိုလ်ချုပ်ကြီး ရဲဝင်းဦးနှင့် ဇနီးတို့က ဆရာတော်ထံ ကထိန်သင်္ကန်းနှင့် လှူဖွယ်ပစ္စည်းများ ဆက်ကပ်လှူဒါန်းစဉ်။

ပြည်ထောင်စု ရွှေကောက်ပွဲ ကော်မရှင်ဥက္ကဋ္ဌ ဦးသန်းစိုး ဆရာတော်ထံ ကထိန်သင်္ကန်းနှင့် လှူဖွယ်ပစ္စည်းများ ဆက်ကပ်လှူဒါန်းစဉ်။

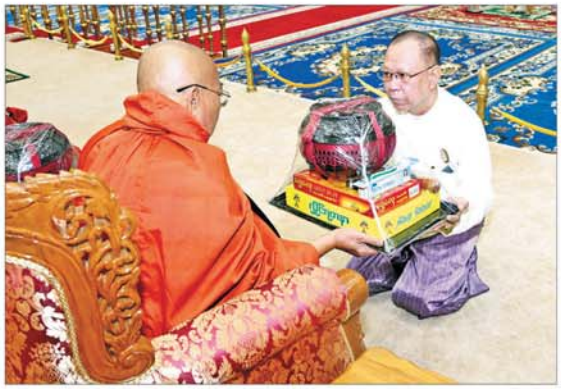

❖ တန်ဆောင်တိုင်မှ

အရောင်းဆိုင်များတွင် အများပြည်သူများ အဆင်ပြေချောမွေ့စွာနှင့် စိတ်ချမ်းမြေ့စွာ ခရီးသွားလာနိုင်ရေးအတွက် လိုအပ်သည့်စက်သုံးဆီများကို အဖြန်ဖြည့်တင်းရောင်းချပေးနိုင်ရန် စက်သုံးဆီတင်ယာဉ်များ ဖြင့် တစ်နိုင်ငံလုံးရှိ စက်သုံးဆီအရောင်းဆိုင်များတွင် စက်သုံးဆီများ ပုံမှန်ဖြည့်တင်းထားရှိပြီးဖြစ်သည့်အပြင် အရန်ဆီများ ကြိုတင်ထားရှိ စီမံဆောင်ရွက်ထားရှိပြီးဖြစ်သည်။

အများပြည်သူတို့အနေဖြင့် စက်သုံးဆီများကို မြို့ကြီးများနှင့် ခရီးလမ်းတစ်လျှောက်တွင် သတ်မှတ်ထားသည့် စည်းကမ်းများအတိုင်း ဝယ်ယူသုံးစွဲနိုင်ကြောင်း လျှပ်စစ်နှင့် စွမ်းအင်ဝန်ကြီးဌာနမှ သိရသည်။

သတင်းစဉ်

နိုင်ငံတော်သမ္မတ ဦးမင်းအောင်လှိုင်ထံ ဘင်္ဂလားဒေ့ရှ်သမ္မတ ဦးမင်းအောင်လှိုင်ထံ ဘင်းမ်စတက်အတွင်းရေးမှူးချုပ် လာရောက်ဂါရဝပြုတွေ့ဆုံ

နေပြည်တော် နိုဝင်ဘာ ၁၉

ပြည်ထောင်စုသမ္မတမြန်မာနိုင်ငံတော် နိုင်ငံတော်သမ္မတ ဦးမင်းအောင်လှိုင်ထံ ဘင်းမ်စတက်အတွင်းရေးမှူးချုပ် H.E. Mr.Indra Mani Pandey က ယနေ့မွန်းလွဲပိုင်းတွင် နေပြည်တော်ရှိ နိုင်ငံတော်သမ္မတရုံးတော်ဧည့်ခန်းမ၌ လာရောက်ဂါရဝပြုတွေ့ဆုံသည်။

အဆိုပါတွေ့ဆုံပွဲသို့ နိုင်ငံတော်သမ္မတနှင့်အတူ နိုင်ငံတော်သမ္မတရုံးပြည်ထောင်စုဝန်ကြီး ဦးခင်မောင်ဝိုရီ နိုင်ငံခြားရေးဝန်ကြီးဌာန ပြည်ထောင်စုဝန်ကြီး ဦးတင်မောင်ဆွေနှင့်တာဝန်ရှိသူများ တက်ရောက်ကြပြီး ဘင်းမ်စတက်အတွင်းရေးမှူးချုပ်နှင့်အတူ တာဝန်ရှိသူတို့ တက်ရောက်ကြသည်။

ထိုသို့တွေ့ဆုံရာတွင် ဘင်းမ်းစတက်အဖွဲ့သည် အဖွဲ့ဝင်နိုင်ငံအချင်းချင်း နိုင်ငံရေးအရ ဝင်ရောက်စွက်ဖက်မှုမရှိဘဲ ပူးပေါင်းဆောင်ရွက်မှုများ ကောင်းမွန်သည့်အဖွဲ့ဖြစ်ပြီး မြန်မာနိုင်ငံအနေဖြင့် အပြည့်အဝပူးပေါင်းဆောင်ရွက်လျက်ရှိမှု၊ မြန်မာနိုင်ငံအနေဖြင့် မကြာမီကာလအတွင်း ဘင်းမ်စတက်အတွင်းရေးမှူးချုပ်တာဝန် လွှဲပြောင်းရယူထမ်းဆောင်ရမည်ဖြစ်ပြီး အကောင်းဆုံးဖြစ်အောင် ကြိုးပမ်းဆောင်ရွက်သွားမည့် အခြေအနေများ၊ ဘင်းမ်စတက်အဖွဲ့ဝင်နိုင်ငံများအနက် ကုန်းတွင်းဝိတ်နိုင်ငံများဖြစ်သော နီပေါနိုင်ငံနှင့် ဘူတန်နိုင်ငံတို့၏ဖွံ့ဖြိုးတိုးတက်ရေး၊ သဘာဝဘေးဒဏ် ကာကွယ်တားဆီးရေးနှင့် ကူညီကယ်ဆယ်ရေးလုပ်ငန်းများတွင် ပိုင်းဝန်းကူညီဆောင်ရွက်သင့်သည့် အခြေအနေများ၊ မကြာမီကျရောက်တော့မည့် ဘင်းမ်စတက်အဖွဲ့ တည်ထောင်မှု နှစ် (၃၀) ပြည့် အခမ်းအနားကျင်းပပြုလုပ်သွားမည့်အခြေအနေများ၊ ဘင်းမ်စတက်အဖွဲ့ဝင်နိုင်ငံ အစိုးရများအချင်းချင်း၊ ပြည်သူများအချင်းချင်း ဆက်ဆံရေးနှင့် ကူးလူးဆက်ဆံမှုများ ကောင်းမွန်အောင် မြှင့်တင်ဆောင်ရွက်သွားနိုင်မည့် အခြေအနေများနှင့်ပတ်သက်၍ ရင်းနှီးပွင့်လင်းစွာ အမြင်ချင်းဖလှယ် ဆွေးနွေးခဲ့ကြကြောင်း သိရသည်။

သတင်းစဉ်



နိုင်ငံတော်သမ္မတ ဦးမင်းအောင်လှိုင်ထံ ဘင်းမ်စတက် အတွင်းရေးမှူးချုပ် H.E. Mr.Indra Mani Pandey လာရောက်ဂါရဝပြုတွေ့ဆုံစဉ်။

ရင်းရင်းနှီးနှီးနွှေးဆက်

နိုင်ငံတော်သမ္မတ ဦးမင်းအောင်လှိုင် ဘင်းမ်စတက် အတွင်းရေးမှူးချုပ် H.E. Mr.Indra Mani Pandey အား ရင်းရင်းနှီးနှီးနွှေးဆက်စဉ်။



*** နေရာကွက်ကျားမှ**

မြောက်ဘက်သို့ ရွေ့လျားခဲ့ပြီး မြန်မာနိုင်ငံ ကိုကိုးကျွန်းမြို့၏ အနောက်ဘက်ရေမိုင် ၄၇၀ ခန့်၊ အိန္ဒိယနိုင်ငံဗီဆာကာပတ္တနမ်မြို့၏ တောင်-အရှေ့တောင်ဘက် ရေမိုင် ၂၀၀ ခန့်နှင့် ပူရီမြို့၏ တောင်ဘက် ရေမိုင် ၂၉၅ မိုင် ခန့်အကွာ ပင်လယ်ပြင်ကို ဗဟိုပြုနေသည်။

အားကောင်းသော ဆိုင်ကလုန်းမုန်တိုင်း "အက်ဗန်"၏ လက်ရှိအခြေအနေမှာ မြန်မာနိုင်ငံဘက်သို့ ဦးတည်ရွေ့လျားမည့်အခြေအနေ မရှိပါသဖြင့် အဝါရောင်အဆင့်ဟု သတ်မှတ်သည်။

အားကောင်းသော ဆိုင်ကလုန်းမုန်တိုင်း "အက်ဗန်"၏ တည်နေရာ၊ ဗဟိုချက်လေဖိအား၊ လေတိုက်နှုန်းနှင့် လေတိုက်နှုန်း

အဆိုပါ အားကောင်းသော ဆိုင်ကလုန်းမုန်တိုင်း "အက်ဗန်" သည် မွန်းလွဲ ၁၂ နာရီခွဲတွင် မြောက်လတ္တီကျူ ၁၄.၉ ဒီဂရီနှင့် အရှေ့လောင်ဂျီကျူ ၈၅.၃ ဒီဂရီတွင်ရှိပြီး ဗဟိုချက်လေဖိအား ၉၉၈ ဟက်တိုပါစကယ်နှင့် အမြင့်ဆုံးလေတိုက်နှုန်းမှာ တစ်နာရီလျှင် မိုင် ၆၀ နှုန်းခန့်ဖြစ်သည်။

နောက် ၃၆ နာရီအတွင်း ခန့်မှန်းချက်

အဆိုပါ အားကောင်းသော ဆိုင်ကလုန်းမုန်တိုင်း "အက်ဗန်" သည် မြောက် - အနောက်မြောက်ဘက်သို့ ရွေ့လျားနိုင်ပြီး နိုဝင်ဘာ ၂၀ ရက်တွင် အိန္ဒိယနိုင်ငံ အင်ဒရာပရာဒေ့ရှ် မြောက်ပိုင်းနှင့် ဩရိသဖြည်နယ် တောင်ပိုင်းဖြစ်ရမည် အစီအစဉ်ဖြင့် ပုံပြင်ပြောပြင်ပွဲကို ယမန်နေ့ နံနက် ၁၀ နာရီက လူထုအခြေပြုဗဟိုဌာန (Community Centre)ခန်းမ၌ ကျင်းပခဲ့သည်။

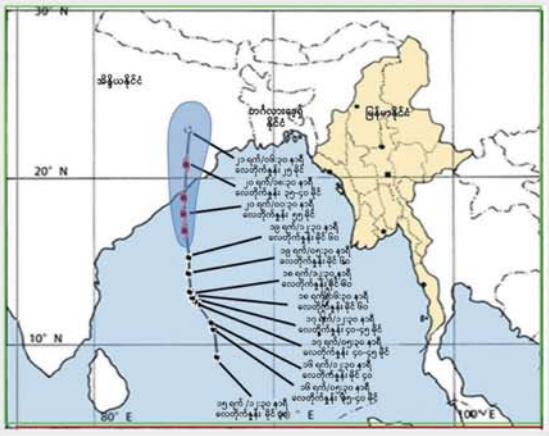

၁၉-၁၁-၂၀၂၆ ရက်နေ့ မြန်မာစံတော်ချိန် ၁၂:၃၀ နာရီအချိန် တိုင်းထွာချက်အရ အားကောင်းသော ဆိုင်ကလုန်းမုန်တိုင်း "အက်ဗန်"(AKVAN)လမ်းကြောင်းပြမြေပုံ။

ဆိုင်ကလုန်းမုန်တိုင်း "အက်ဗန်" သည် မြောက် - အနောက်မြောက်ဘက်သို့ ရွေ့လျားနိုင်ပြီး နိုဝင်ဘာ ၂၀ ရက်တွင် အိန္ဒိယနိုင်ငံ အင်ဒရာပရာဒေ့ရှ် မြောက်ပိုင်းနှင့် ဩရိသဖြည်နယ် တောင်ပိုင်းဖြစ်ရမည် အစီအစဉ်ဖြင့် ပုံပြင်ပြောပြင်ပွဲကို ကျင်းပရာ တက်ရောက်လာကြသည့် ကျောင်းသား၊ ကျောင်းသူများက စာရေးဆရာမျိုးမာန်၏သူများ မကောင်းကြံကိုယ့်ဘေးဒဏ်ထိ ပုံပြင်ဖြင့် စိတ်ပါဝင်စားစွာ ပါဝင်ယှဉ်ပြိုင်ခဲ့ကြသည်။

ဆက်လက်၍ ပြန်ကြားရေးနှင့် ပြည်သူ့ဆက်ဆံရေးဦးစီးဌာနမှ ပြသထားသည့် နံရံကပ်စာစောင်များအား ကြည့်ရှုလေ့လာခဲ့ကြပြီး တန်းတစ်လျှောက်နှင့် ကမ်းလွန်ပင်လယ်ပြင်တို့တွင် ကိုးပေမှ ၁၁ ပေခန့် ရှိနိုင်သည်။

သို့ဖြစ်ပါ၍ အားကောင်းသော ဆိုင်ကလုန်းမုန်တိုင်း "အက်ဗန်"၏ အရှိန်ကြောင့် မိုးသည်းထန်စွာ ရွာသွန်းခြင်းနှင့်အတူ လေပြင်းတိုက်ခတ်ခြင်း၊ ရုတ်တရက်ရေကြီးခြင်းနှင့် မြေပြိုခြင်း စသည့် သဘာဝဘေးအန္တရာယ်များ ဖြစ်ပေါ်နိုင်သဖြင့် ကုန်းမြင့်ဒေသအနီးတွင် နေထိုင်ကြသူများအနေဖြင့် မြေပြိုမှုအန္တရာယ်နှင့် မြစ်ငယ်၊ ချောင်းငယ်များအနီးတွင် နေထိုင်ကြသူများ အနေဖြင့် ရေကြီး၊ ရေလျှံမှုများကို ကြိုတင်သတိပြုနိုင်ပါရန်နှင့် ပြည်တွင်းလေကြောင်းပျံသန်းရေး၊ မြစ်ဝကျွန်းပေါ်၊ ရှခိုင်ကမ်းရိုးတန်း တစ်လျှောက်နှင့် ကမ်းလွန်ပင်လယ်ပြင်တို့ရှိ ကမ်းနီး၊ ကမ်းဝေးငါးဖမ်းရေယာဉ်များ၊ သင်္ဘောများအနေဖြင့်လည်း ကြိုတင်သတိပြုရှောင်ရှားနိုင်ပါရန် အသိပေးနှိုးဆော်အပ်ပါသည်။

မိုး/ဇလ

လူထုအခြေပြုဗဟိုဌာန (Community Centre) ခန်းမတွင် ပုံပြင်ပြောပြိုင်ပွဲကျင်းပ

နောင်ချို နိုဝင်ဘာ ၁၉

ရှမ်းပြည်နယ်(မြောက်ပိုင်း)၊ ကျောက်မဲခရိုင်၊ နောင်ချိုမြို့နယ်တွင် (My Library, My World) ကမ်ပိန်းအစီအစဉ်ဖြင့် ပုံပြင်ပြော ပြိုင်ပွဲကို ယမန်နေ့ နံနက် ၁၀ နာရီက လူထုအခြေပြုဗဟိုဌာန (Community Centre)ခန်းမ၌ ကျင်းပခဲ့သည်။

ရွေးဦးစွာ ပြန်ကြားရေးနှင့်ပြည်သူ့ဆက်ဆံရေးဦးစီးဌာန ဒုတိယဦးစီးမှူး ဒေါ်အိအိစိုး က ကမ်ပိန်းပြုလုပ်ရခြင်း၏ ရည်ရွယ်ချက်များကို ရှင်းလင်းပြောကြားခဲ့ပြီး ကလေးတိုင်း စာဖတ်သူ (My Library ,My World) ကမ်ပိန်းအစီအစဉ်ဖြင့် နောင်ချို မြို့နယ်ပြည်သူ့စာကြည့်တိုက်တွင် ဆက်လက်ဆောင်ရွက်သွားမည်ဖြစ်ကြောင်း သိရသည်။

မြို့နယ်(ပြန်/ဆက်)

o-o-o-o-o

ပြည်သူ့လွှတ်တော်ဥက္ကဋ္ဌ ဦးခင်ရီ မြန်မာနိုင်ငံဆိုင်ရာ နိုင်ငံခြားရေးဝန်ကြီးဌာန နိုင်ငံတော်ကောင်စီ ဒုတိယဥက္ကဋ္ဌ ဗိုလ်မှူးကြီး ဦးဝင်းထိန် နှင့် ဒုတိယဝန်ကြီးချုပ် ဗိုလ်မှူးကြီး ဦးဆောင်းပြည့်ဦး အား လက်ခံတွေ့ဆုံ

နေပြည်တော် နိုဝင်ဘာ ၁၉

ပြည်သူ့လွှတ်တော်ဥက္ကဋ္ဌ ဦးခင်ရီသည် ပြည်ထောင်စုသမ္မတ မြန်မာနိုင်ငံတော်ဆိုင်ရာ နိုင်ငံခြားရေးဝန်ကြီးဌာန နိုင်ငံတော်ကောင်စီ ဒုတိယဥက္ကဋ္ဌ ဗိုလ်မှူးကြီး ဦးဝင်းထိန် နှင့် ဒုတိယဝန်ကြီးချုပ် ဗိုလ်မှူးကြီး ဦးဆောင်းပြည့်ဦး တို့အား ယနေ့ နေပြည်တော်ရှိ လွှတ်တော်အဆောက်အအုံ ပြည်သူ့လွှတ်တော်ဆောင် ဧည့်ခန်းမ၌ လက်ခံတွေ့ဆုံသည်။

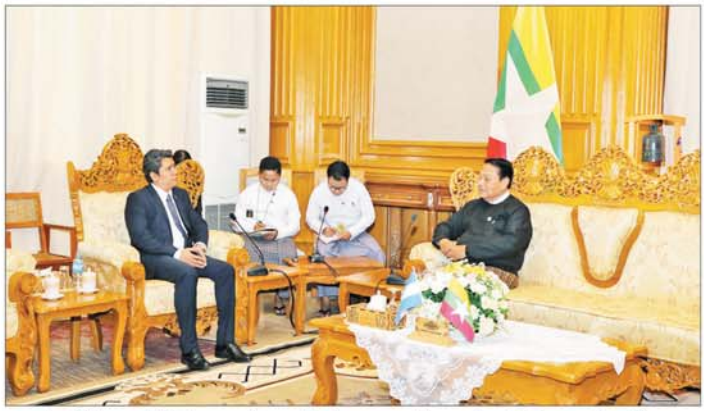

ဦးစွာ ပြည်သူ့လွှတ်တော်ဥက္ကဋ္ဌက အဆွေတော်သံအမတ်ကြီးကို မိမိတို့ပြည်သူ့လွှတ်တော်က လှိုက်လှဲစွာကြိုဆိုပါကြောင်း၊ အဆွေတော်အနေဖြင့် မြန်မာနိုင်ငံဆိုင်ရာ သံအမတ်ကြီးအဖြစ် ပထမဆုံးခန့်အပ်ခြင်းခံရသည့်အတွက် ဂုဏ်ယူဝမ်းမြောက်ပါကြောင်း၊ မိမိတို့နှစ်နိုင်ငံသည် တရားဝင်သံတမန်ဆက်ဆံရေးကို ၂၀၂၀ ပြည့်နှစ် ဩဂုတ် ၆ ရက်မှစ၍ ထူထောင်ခဲ့ကြပြီး နှစ်နိုင်ငံသံရုံးများ အပြန်အလှန် အောင်မြင်စွာ ဖွင့်လှစ်နိုင်ခဲ့ကြပါကြောင်း ပြောကြားသည်။

ထို့နောက် နိုင်ငံခြားရေးဝန်ကြီးဌာနမှ ပြောကြားရာတွင် ယခုလိုတွေ့ဆုံခွင့်ရရှိသည့်အတွက် ကျေးဇူးတင်ရှိပါကြောင်း၊ မိမိတို့နှစ်နိုင်ငံအကြား အစိုးရချင်း ပူးပေါင်းဆောင်ရွက်မှုသာမက လွှတ်တော်အချင်းချင်း၊ ပါတီအချင်းချင်း ပူးပေါင်းဆောင်ရွက်မှုတိုးမြှင့်နိုင်ရေးနှင့် အပြန်အလှန် နားလည်မှုစာချွန်လွှာ (MoU) ရေးထိုးခြင်းနှင့် အခြားကဏ္ဍများတွင်လည်း ပူးပေါင်းဆောင်ရွက်နိုင်ရေး အဖြန်ဆုံးအကောင်အထည်ဖော်ဆောင်ရွက်သွားလိုပါကြောင်း၊ ထို့ပြင် လွှတ်တော်ကိုယ်စားလှယ်အဖွဲ့များ အပြန်အလှန် လေ့လာရေး ခရီးစဉ်များနှင့် အတွေ့အကြုံ အမြင်ချင်းဖလှယ်ရေး ဆိုင်ရာကိစ္စရပ်များကိုလည်း ဆောင်ရွက်သွားလိုပါကြောင်း၊ မိမိတာဝန်ထမ်းဆောင်နေစဉ်ကာလအတွင်း မိမိတို့နှစ်နိုင်ငံ၏ အစိုးရအချင်းချင်း၊ လွှတ်တော်အချင်းချင်း၊ ပြည်သူအချင်းချင်း ပူးပေါင်းဆောင်ရွက်မှုများ တိုးမြှင့်နိုင်ရေး အလေးထားဆောင်ရွက်သွားမည်ဖြစ်ပါကြောင်း ပြောကြားသည်။

ယင်းနောက် ပြည်သူ့လွှတ်တော်ဥက္ကဋ္ဌက အဆွေတော်၏ ပြောကြားချက်များကို ဝမ်းမြောက်ဝမ်းသာကြိုဆိုပါကြောင်း၊ မိမိတို့နှစ်နိုင်ငံ၏ သံတမန်ဆက်ဆံရေးသည် ယခုမှ စတင်ထူထောင်ကြသော်လည်း ကုလသမဂ္ဂ၊ ဘက်မလိုက်အဖွဲ့၊ WTO၊ IPU တို့တွင် အတူပါဝင်ခဲ့ကြသူများဖြစ်၍ မိတ်ဆွေနိုင်ငံများပင်ဖြစ်ကြသည်ဟု ဆိုနိုင်ပါကြောင်း၊ အဆွေတော်အနေဖြင့် မြန်မာနိုင်ငံတွင် စတင်တာဝန်ထမ်းဆောင်ချိန်မှစ၍ မိမိတို့နိုင်ငံ၏ ပညာရေး၊ စိုက်ပျိုးရေး၊ မွေးမြူရေး၊ ရေလုပ်ငန်း၊ ယဉ်ကျေးမှုနှင့် ခရီးသွားလာရေးကဏ္ဍများတွင် ပူးပေါင်းဆောင်ရွက်မှုတိုးမြှင့်နိုင်ရေးအတွက် ကြိုးပမ်းဆောင်ရွက်နေမှုများကို အသိအမှတ်ပြုပါကြောင်း၊ မိမိတို့လွှတ်တော်တွင် နိုင်ငံတကာလွှတ်တော်များနှင့် ပူးပေါင်းဆောင်ရွက်မှုများတိုးမြှင့်နိုင်ရေးအတွက် လွှတ်တော်ချင်းချစ်ကြည်ရင်းနှီးရေးအဖွဲ့များ ဖွဲ့စည်းဆောင်ရွက်လျက်ရှိပါကြောင်း၊ ယခုအခါ အစိုးရချင်း ပူးပေါင်းဆောင်ရွက်မှုကဏ္ဍများ တိုးမြှင့်လျက်ရှိသကဲ့သို့ နှစ်နိုင်ငံ လွှတ်တော်အချင်းချင်း၊ လွှတ်တော်ရေးရာကော်မတီများအချင်းချင်း ပူးပေါင်းဆောင်ရွက်မှုများနှင့် ပါတီအချင်းချင်း ပူးပေါင်းဆောင်ရွက်မှုများ ခိုင်မာအားကောင်းလာစေရန် အဆွေတော်၏ ကမ်းလှမ်းပြောကြားချက်များကို အထူးကြိုဆိုပါကြောင်းနှင့် ပူးပေါင်းဆောင်ရွက်ရေးလုပ်ငန်းများ စတင်နိုင်ရန် ဆက်လက်အကောင်အထည်ဖော်ဆောင်ရွက်သွားမည်ဖြစ်ပါကြောင်း၊ ယခုလို သံတမန်အတွေ့အကြုံကြွယ်ဝသည့် သံအမတ်ကြီး တာဝန်ထမ်းဆောင်နေစဉ်ကာလတွင် မိမိတို့နှစ်နိုင်ငံ၏ ကဏ္ဍစုံပူးပေါင်းဆောင်ရွက်မှုများ ပိုမိုတိုးမြှင့်ဆောင်ရွက်နိုင်မည်ဟု ယုံကြည်ပါကြောင်း ပြောကြားသည်။

အဆိုပါတွေ့ဆုံပွဲသို့ ပြည်သူ့လွှတ်တော်ဥက္ကဋ္ဌ နှင့်အတူ ပြည်သူ့လွှတ်တော် ဒုတိယဥက္ကဋ္ဌ ဦးမောင်မောင်အုန်း၊ နိုင်ငံတကာဆက်ဆံရေးကော်မတီဥက္ကဋ္ဌ ဒေါက်တာပွင့်ဆန်းနှင့် ပြည်သူ့လွှတ်တော်ရုံးမှ တာဝန်ရှိသူများ တက်ရောက်ကြသည်။ **သတင်းစဉ်**

ပြည်ထောင်စုဝန်ကြီး ဦးအောင်ကျော်ဟိုး မြန်မာနိုင်ငံဆိုင်ရာ ဘယ်လာရုစ်သံရုံးမှ သံရုံးယာယီတာဝန်ခံ/ အကြီးတန်းသံမှူး Mr. Aleh Holubeu အား လက်ခံတွေ့ဆုံ



နေပြည်တော် နိုဝင်ဘာ ၁၉

အမျိုးသားစီမံကိန်း၊ ရင်းနှီးမြှုပ်နှံမှုနှင့် နိုင်ငံခြားစီးပွားဆက်သွယ်ရေးဝန်ကြီးဌာန ပြည်ထောင်စုဝန်ကြီး ဦးအောင်ကျော်ဟိုးသည် နေပြည်တော် အခြေစိုက် မြန်မာနိုင်ငံဆိုင်ရာ ဘယ်လာရုစ် သံရုံးမှ သံရုံးယာယီတာဝန်ခံ/ အကြီးတန်းသံမှူး Mr. Aleh Holubeu အား ယနေ့မွန်းလွဲ ၃ နာရီတွင် ရုံးအမှတ် (၁) အမျိုးသားစီမံကိန်း၊ ရင်းနှီးမြှုပ်နှံမှုနှင့် နိုင်ငံခြားစီးပွားဆက်သွယ်ရေး ဝန်ကြီးဌာန နေပြည်တော်၌ လက်ခံတွေ့ဆုံသည်။

ထိုသို့တွေ့ဆုံစဉ် ဘယ်လာရုစ် နိုင်ငံ၌ ကျင်းပခဲ့သည့် ကုန်သွယ်ရေးနှင့် စီးပွားရေးပူးပေါင်းဆောင်ရွက်မှု ပူးတွဲကော်မတီ၏ ဒုတိယအကြိမ် အစည်းအဝေးနှင့် ဒုတိယအကြိမ် အပြည်ပြည်ဆိုင်ရာ စက်မှုပြပွဲသို့ တက်ရောက်စဉ် ဆွေးနွေးခဲ့သည့် နှစ်နိုင်ငံ သဘောတူညီ ချက်များအား အကောင်အထည်ဖော် ဆောင်ရွက်နေသည့် အခြေအနေများ၊ ကုန်သွယ်ရေး၊ ရင်းနှီးမြှုပ်နှံမှုနှင့် စီးပွားရေး ပူးပေါင်းဆောင်ရွက်မှုများ ဖွံ့ဖြိုးတိုးတက်ရေးနှင့် ရှေ့ဆက်လက်ဆောင်ရွက်မည့် လုပ်ငန်းများနှင့်စပ်လျဉ်း၍ ရင်းနှီးမြှုပ်နှံမှုနှင့် လုပ်ငန်းဆောင်တာများ ပိုမိုတိုးတက်စေရေး အတွက် ဆွေးနွေးကြသည်။

အဆိုပါတွေ့ဆုံပွဲသို့ အမျိုးသား စီမံကိန်း၊ ရင်းနှီးမြှုပ်နှံမှုနှင့် နိုင်ငံခြား စီးပွားဆက်သွယ်ရေး ဝန်ကြီးဌာနမှ တာဝန်ရှိသူများ တက်ရောက်ကြသည်။ **သတင်းစဉ်**

မြန်မာနိုင်ငံ အမျိုးသားလူ့အခွင့်အရေးကော်မရှင် ကမ္ဘာ့ကလေးများနေ့ကို ဂုဏ်ပြုကြိုဆိုသည့် သတင်းထုတ်ပြန်ချက် (၁၂/၂၀၂၆)

၁။ ၂၀၂၆ ခုနှစ်၊ နိုဝင်ဘာလ ၂၀ ရက်နေ့တွင် ကျရောက်သည့် ကမ္ဘာ့ကလေးများနေ့သည် ကလေးသူငယ်အခွင့်အရေးဆိုင်ရာ ကုလသမဂ္ဂ ကွန်ဗင်းရှင်း (Convention on the Rights of the Child – CRC) ကို အတည်ပြုခဲ့သည့် (၃၇) နှစ်မြောက် အထိမ်းအမှတ်နေ့ဖြစ်ပြီး ကမ္ဘာတစ်ဝန်းရှိ ကလေးတိုင်း၏ အခွင့်အရေးများကို အသိအမှတ်ပြုလေးစားရန်၊ ကာကွယ်စောင့်ရှောက်ရန်နှင့် ဖြည့်ဆည်းပေးရန် နိုင်ငံတကာအသိုက်အဝန်းအား ပြန်လည်သတိပေးသည့် နေ့တစ်နေ့လည်းဖြစ်ပါသည်။

၂။ ယခုနှစ် ကမ္ဘာ့ကလေးများနေ့၏ ဆောင်ပုဒ်ဖြစ်သည့် **"My Day, My Rights, My Future"** သည် ကလေးများ၏ နေ့စဉ်ဘဝ၊ ၎င်းတို့ရရှိခံစားခွင့်ရှိသည့် အခွင့်အရေးများနှင့် အနာဂတ် မျှော်မှန်းချက်များအကြား ဆက်စပ်မှုကို ထင်ဟပ်ဖော်ပြထားခြင်းဖြစ်ပါသည်။ ကလေးများသည် အနာဂတ်၏ ခေါင်းဆောင်များသာမက ယနေ့လူ့အဖွဲ့အစည်း၏ အရေးပါသူများလည်းဖြစ်ကြသဖြင့် ကလေးများ၏ အသံ၊ အမြင်နှင့် ဆန္ဒများကို နားထောင်ပေးရန်နှင့် ၎င်းတို့၏ ဘဝနှင့် အနာဂတ်ကို သက်ရောက်မှုရှိစေမည့် ဆုံးဖြတ်ချက်များတွင် ပါဝင်ခွင့်ပေးရန် အရေးကြီးပါသည်။

၃။ ကမ္ဘာတစ်ဝန်းရှိ ကလေးများစွာသည် ဆင်းရဲနွမ်းပါးမှု၊ အာဟာရချို့တဲ့မှု၊ ပညာရေးနှင့် ကျန်းမာရေးစောင့်ရှောက်မှု လက်လှမ်းမမီမှု၊ အကြမ်းဖက်ခံရမှု၊ ခေါင်းပုံဖြတ်ခံရမှု၊ လူကုန်ကူး ခံရမှု၊ ကလေးအလုပ်သမားခိုင်းစေမှုနှင့် လျစ်လျူရှုခံရမှု စသည့်အခြေအနေများနှင့် ရင်ဆိုင်နေရဆဲဖြစ်သည့်အပြင် ဒဏ်ရာစိတ်ပန်းပညာများကို တလွဲအသုံးချမှုများကြောင့် ကလေးများသည် အွန်လိုင်းမှတစ်ဆင့် အနီငယ်ခံရခြင်း၊ လိမ်လည်လှည့်ဖြားခံရခြင်း၊ လိုင်းပိုင်းဆိုင်ရာ အဖြတ်ထုတ်ခံရခြင်း စသည့် အန္တရာယ်များနှင့်လည်း ရင်ဆိုင်နေကြရပါသည်။

၄။ သို့ဖြစ်ရာ ကလေးများအပေါ် အခွင့်အရေးချိုးဖောက်မှုများမှ ကြိုတင်ကာကွယ်ရန်၊ ထိခိုက်လွယ်သောအခြေအနေတွင်ရှိသည့် ကလေးများ၏ လိုအပ်ချက်များကို အလေးထား ဖြည့်ဆည်းပေးရန်နှင့် ထိခိုက်နစ်နာသည့် ကလေးများအတွက် သင့်လျော်သော ကာကွယ်စောင့်ရှောက်မှုနှင့် ကုစားဖြေရှင်းမှုများရရှိစေရန် သက်ဆိုင်သူအားလုံးက ပိုင်းဝန်းပူးပေါင်းဆောင်ရွက်ကြရန် လိုအပ်ပါသည်။

၅။ မြန်မာနိုင်ငံသည် ကလေးသူငယ်အခွင့်အရေးဆိုင်ရာ သဘောတူစာချုပ် အဖွဲ့ဝင်နိုင်ငံဖြစ်သည့်အားလျော်စွာ ကလေးသူငယ်အခွင့်အရေးများဆိုင်ရာဥပဒေကို ၂၀၁၉ ခုနှစ်တွင် ပြဋ္ဌာန်းခဲ့ပြီး ကလေးများ၏ အခွင့်အရေးများကို လေးစားကာကွယ် ဖြည့်ဆည်းပေးလျက်ရှိပါသည်။ မြန်မာနိုင်ငံ အမျိုးသားလူ့အခွင့်အရေးကော်မရှင်အနေဖြင့်လည်း ကော်မရှင်ဥပဒေနှင့်အညီ လူ့အခွင့်အရေး မြှင့်တင်ကာကွယ်စောင့်ရှောက်ခြင်း လုပ်ငန်းများကို အလေးအနက်ထားဆောင်ရွက်လျက်ရှိရာတွင် ကလေးသူငယ်အခွင့်အရေးဆိုင်ရာ အသိပညာပေးခြင်းနှင့် ကာကွယ်စောင့်ရှောက်ခြင်းတို့အတွက် သက်ဆိုင်ရာဌာနများနှင့် ပူးပေါင်း ဆောင်ရွက်ခြင်းနှင့် ကလေးသူငယ်များ၏ အခွင့်အရေးများကို လေးစားကာကွယ်လိုက်နာစေရေး တိုက်တွန်းအကြံပြုခြင်းတို့ကိုလည်း ဆောင်ရွက်လျက် ရှိပါသည်။

၆။ နိုင်ငံ၏အနာဂတ်မျိုးဆက်သစ်များဖြစ်သော ကလေးတိုင်း၏ အခွင့်အရေး၊ ဂုဏ်သိက္ခာနှင့် အကောင်းဆုံးအကျိုးစီးပွားကို အလေးထားလျက် လုံခြုံမှုရှိပြီး ခွဲခြားဆက်ဆံမှုကင်းသော ပတ်ဝန်းကျင်တစ်ရပ် ဖန်တီးပေးနိုင်ရေးအတွက် မိဘ၊ အုပ်ထိန်းသူ၊ သက်ဆိုင်ရာဌာနများ၊ လူမှုအဖွဲ့အစည်းများနှင့် ပြည်သူတစ်ရပ်လုံးက ပိုင်းဝန်း ပူးပေါင်းဆောင်ရွက်ကြပါရန် ကမ္ဘာ့ကလေးများနေ့ကို ဂုဏ်ပြုလျက် ကော်မရှင်က အလေးအနက် တိုက်တွန်းအပ်ပါသည်။

မြန်မာနိုင်ငံအမျိုးသားလူ့အခွင့်အရေးကော်မရှင်

ရက်စွဲ၊ ၂၀၂၆ ခုနှစ်၊ နိုဝင်ဘာလ ၂၀ ရက်





ရွှေကျင်နိုင်ကာယ ဥပဥ္စာဥ္စ မဟာနာယက(တွဲဖက်ရွှေကျင်သာသနာပိုင်)၊ အဂ္ဂမဟာပဏ္ဍိတ၊ အဂ္ဂမဟာသဒ္ဓမ္မဇောတိကဓဇ၊ အဂ္ဂမဟာဂန္ထဝါဓကပဏ္ဍိတ၊ အဝေရာရာမရန်ကင်းကျောင်းတိုက် ဦးဗိုးပဓာနနာယကဆရာတော် ဘဒ္ဒန္တသြဒါတသိရိဘိဝံသ မဟာထေရ်၏ သက်တော်(၈၀)ပြည့် မွေးနေ့(ပတ္တမြားရတု) အထိမ်းအမှတ်ကုသိုလ်တော်ပွဲ အခမ်းအနား ကျင်းပ

မန္တလေး နိဝင်ဘာ ၁၉

ရွှေကျင်နိုင်ကာယဥပဥ္စာဥ္စ မဟာနာယက (တွဲဖက်ရွှေကျင်သာသနာပိုင်)၊ အဂ္ဂမဟာပဏ္ဍိတ၊ အဂ္ဂမဟာသဒ္ဓမ္မဇောတိကဓဇ၊ အဂ္ဂမဟာဂန္ထဝါဓက ပဏ္ဍိတ အဝေရာရာမ ရန်ကင်းကျောင်းတိုက် ဦးဗိုးပဓာန နာယကဆရာတော် ဘဒ္ဒန္တသြဒါတသိရိဘိဝံသ မဟာထေရ်၏ သက်တော်(၈၀)ပြည့် မွေးနေ့(ပတ္တမြားရတု)အထိမ်းအမှတ် ကုသိုလ်တော်ပွဲ ဆင်ယင်ကျင်းပပူဇော်ခြင်းအခမ်းအနားကို ၁၃၈၈ ခုနှစ်၊ တန်ဆောင်မုန်းလဆန်း (၁၀)ရက်နံနက်ပိုင်းက မဟာအောင်မြေမြို့နယ်၊ အဝေရာရာမ ရန်ကင်းကျောင်းတိုက်ရှိ မဟာအတုလဂုဏ်ရည်မန်းရွေလီကျောင်းတော်ကြီးတွင် ကျင်းပရာ နိုင်ငံတော်သြဝါဒါစရိယ၊ ရွှေကျင်နိုကာယာ ဓိပတိဥက္ကဋ္ဌ မဟာနာယက ဓမ္မသေနာပတိသောဠသမ ရွှေကျင်သာသနာပိုင် သီတဂူဆရာတော်ဒေါက်တာ ဘဒ္ဒန္တဉာဏိဿရထံမှ ငါးပါးသီလခံယူဆောက်တည်ကြပြီးနောက် ရွှေကျင်နိုကာယ ဥပဥ္စာဥ္စ မဟာနာယက၊ တွဲဖက်ရွှေကျင်သာ သနာပိုင် ပါမောက္ခချုပ်ဆရာတော် ဒေါက်တာဘဒ္ဒန္တနန္ဒမာလာဘိဝံသနှင့် ရွှေကျင်နိုကာယ ဥပဥ္စာဥ္စ မဟာနာယက တွဲဖက်ရွှေကျင်သာသနာပိုင် ဝိဇ္ဇာလင်္ကာရဆရာတော် ဘဒ္ဒန္တကောသလ္လတို့ထံမှ သြဝါဒကထာများ၊ ရွှေကျင်နိုကာယ ဥပဥ္စာဥ္စ မဟာနာယက တွဲဖက်ရွှေကျင်သာသနာပိုင် အဝေရာရာမရန်ကင်းကျောင်းတိုက် ဦးဗိုးပဓာနနာယက ဆရာတော် ဘဒ္ဒန္တသြဒါတသိရိဘိဝံသထံမှ သာရဏီယ သြဝါဒကထာများကို နာယူကြည်ညိုကြသည်။

၄င်းနောက် အဝေရာရာမ ရန်ကင်းကျောင်းတိုက်ဦးစီးပဓာန နာယကဆရာတော် ဘဒ္ဒန္တသြဒါတသိရိဘိဝံသ မဟာထေရ်၏ သက်တော်(၈၀)ပြည့် မွေးနေ့(ပတ္တမြားရတု)အထိမ်းအမှတ် ကုသိုလ်တော်ပွဲနှင့် ကျောင်းတိုက်သာသနာပြု(၂၅)နှစ်ပြည့် ငွေရတုအထိမ်း အမှတ်ကုသိုလ်ပွဲနှင့်စပ်လျဉ်း၍ သာသနာပြု ဥပဇ္ဈာမ္ဘကအဖွဲ့၏ လျှောက်ထားလွှာကို အဝေရာရာမကျောင်းတိုက်နာယက စာချ သာသနဓဇမွာစရီယ၊ ဘီ-အေ အရှင်သက္ကာစာရက လျှောက်ထားတော်မူခဲ့သည်။

ဆက်လက်၍ နိုင်ငံတော်သြဝါဒါစရိယ၊ ရွှေကျင်နိုကာယာ ဓိပတိဥက္ကဋ္ဌ မဟာနာယက ဓမ္မသေနာပတိ သောဠသမ ရွှေကျင်သာသနာပိုင် သီတဂူကမ္မဋ္ဌာနာစရိယ သိုလ်များနှင့် သီတဂူဆေးရုံတော်များ၏ အဓိပတိ သီတဂူဆရာတော် ဒေါက်တာဘဒ္ဒန္တ ဉာဏိဿရ အမှူးပြုသော နိုင်ငံတော်သြဝါဒါစရိယ ဆရာတော်ကြီးများ၊ ရွှေကျင်နိုကာယ ဥပဥ္စာဥ္စ မဟာနာယက၊ ရွှေကျင်နိုကာယာ ဓိပတိဥက္ကဋ္ဌ မဟာနာယက ဓမ္မသေနာပတိ သောဠသမ ရွှေကျင်သာသနာပိုင် သီတဂူကမ္မဋ္ဌာနာစရိယ သိုလ်များနှင့် သီတဂူဆေးရုံတော်များ၏ အဓိပတိ သီတဂူဆရာတော် ဒေါက်တာဘဒ္ဒန္တ ဉာဏိဿရ အမှူးပြုသော နိုင်ငံတော်သြဝါဒါစရိယ ဆရာတော်ကြီးများ၊ ရွှေကျင်နိုကာယ ဥပဥ္စာဥ္စ မဟာနာယက၊ တွဲဖက်ရွှေကျင်သာသနာပိုင် ပါမောက္ခချုပ်ဆရာတော် ဒေါက်တာဘဒ္ဒန္တနန္ဒမာလာဘိဝံသနှင့် ထေရ်ကြီး ဝါကြီးဆရာတော်ကြီးများ၊ ဆရာတော်၊ သံဃာတော်များ ကြွရောက်ချီးမြှင့်တော်မူကြသည်။

အခမ်းအနားသို့ မန္တလေးတိုင်းဒေသကြီး ဝန်ကြီးချုပ် ဦးမျိုးအောင်၊ တိုင်းဒေသကြီး ဝန်ကြီးများနှင့် တာဝန်ရှိသူများ၊ တပည့်သာဝက၊ ဒါယကာ၊ ဒါယိကာမများ၊ ဆွေတော်မျိုးတော်များ၊ အလှူရှင်များ၊ ဝတ်အသင်းများနှင့် ဧည့်ပရိသတ်များ တက်ရောက်ကြည်ညိုကြပြီး နမော တဿသုံးကြိမ်ရွတ်ဆိုဘုရားကန်တော့၍ အခမ်းအနားကို ဖွင့်လှစ်သည်။

ဆက်လက်၍ ဧည့်ပရိသတ်အပေါင်းက နိုင်ငံတော်သြဝါဒါစရိယ၊ ရွှေကျင်နိုကာယာ ဓိပတိဥက္ကဋ္ဌ မဟာနာယက ဓမ္မသေနာပတိသောဠသမ ရွှေကျင်သာသနာပိုင် သီတဂူဆရာတော်ဒေါက်တာ ဘဒ္ဒန္တဉာဏိဿရထံမှ ငါးပါးသီလခံယူဆောက်တည်ကြပြီးနောက် ရွှေကျင်နိုကာယ ဥပဥ္စာဥ္စ မဟာနာယက၊ တွဲဖက်ရွှေကျင်သာ သနာပိုင် ပါမောက္ခချုပ်ဆရာတော် ဒေါက်တာဘဒ္ဒန္တနန္ဒမာလာဘိဝံသနှင့် ရွှေကျင်နိုကာယ ဥပဥ္စာဥ္စ မဟာနာယက တွဲဖက်ရွှေကျင်သာသနာပိုင် ဝိဇ္ဇာလင်္ကာရဆရာတော် ဘဒ္ဒန္တကောသလ္လတို့ထံမှ သြဝါဒကထာများ၊ ရွှေကျင်နိုကာယ ဥပဥ္စာဥ္စ မဟာနာယက တွဲဖက်ရွှေကျင်သာသနာပိုင် အဝေရာရာမရန်ကင်းကျောင်းတိုက် ဦးဗိုးပဓာနနာယက ဆရာတော် ဘဒ္ဒန္တသြဒါတသိရိဘိဝံသထံမှ သာရဏီယ သြဝါဒကထာများကို နာယူကြည်ညိုကြသည်။

ဆက်လက်၍ နိုင်ငံတော်သြဝါဒါစရိယ၊ ရွှေကျင်နိုကာယာ ဓိပတိဥက္ကဋ္ဌ မဟာနာယက ဓမ္မသေနာပတိ သောဠသမ ရွှေကျင်သာသနာပိုင် သီတဂူကမ္မဋ္ဌာနာစရိယ သိုလ်များနှင့် သီတဂူဆေးရုံတော်များ၏ အဓိပတိ သီတဂူဆရာတော် ဒေါက်တာဘဒ္ဒန္တ ဉာဏိဿရ အမှူးပြုသော နိုင်ငံတော်သြဝါဒါစရိယ ဆရာတော်ကြီးများ၊ ရွှေကျင်နိုကာယ ဥပဥ္စာဥ္စ မဟာနာယက၊ တွဲဖက်ရွှေကျင်သာသနာပိုင် ပါမောက္ခချုပ်ဆရာတော် ဒေါက်တာဘဒ္ဒန္တနန္ဒမာလာဘိဝံသနှင့် ထေရ်ကြီး ဝါကြီးဆရာတော်ကြီးများ၊ ဆရာတော်၊ သံဃာတော်များ ကြွရောက်ချီးမြှင့်တော်မူကြသည်။

အခမ်းအနားသို့ မန္တလေးတိုင်းဒေသကြီး ဝန်ကြီးချုပ် ဦးမျိုးအောင်၊ တိုင်းဒေသကြီး ဝန်ကြီးများနှင့် တာဝန်ရှိသူများ၊ တပည့်သာဝက၊ ဒါယကာ၊ ဒါယိကာမများ၊ ဆွေတော်မျိုးတော်များ၊ အလှူရှင်များ၊ ဝတ်အသင်းများနှင့် ဧည့်ပရိသတ်များ တက်ရောက်ကြည်ညိုကြပြီး နမော တဿသုံးကြိမ်ရွတ်ဆိုဘုရားကန်တော့၍ အခမ်းအနားကို ဖွင့်လှစ်သည်။

ဆက်လက်၍ ဧည့်ပရိသတ်အပေါင်းက နိုင်ငံတော်သြဝါဒါစရိယ၊ ရွှေကျင်နိုကာယာ ဓိပတိဥက္ကဋ္ဌ မဟာနာယက ဓမ္မသေနာပတိ သောဠသမ ရွှေကျင်သာသနာပိုင် သီတဂူဆရာတော်ဒေါက်တာ ဘဒ္ဒန္တဉာဏိဿရထံမှ ငါးပါးသီလခံယူဆောက်တည်ကြပြီးနောက် ရွှေကျင်နိုကာယ ဥပဥ္စာဥ္စ မဟာနာယက၊ တွဲဖက်ရွှေကျင်သာ သနာပိုင် ပါမောက္ခချုပ်ဆရာတော် ဒေါက်တာဘဒ္ဒန္တနန္ဒမာလာဘိဝံသနှင့် ရွှေကျင်နိုကာယ ဥပဥ္စာဥ္စ မဟာနာယက တွဲဖက်ရွှေကျင်သာသနာပိုင် ဝိဇ္ဇာလင်္ကာရဆရာတော် ဘဒ္ဒန္တကောသလ္လတို့ထံမှ သြဝါဒကထာများ၊ ရွှေကျင်နိုကာယ ဥပဥ္စာဥ္စ မဟာနာယက တွဲဖက်ရွှေကျင်သာသနာပိုင် အဝေရာရာမရန်ကင်းကျောင်းတိုက် ဦးဗိုးပဓာနနာယက ဆရာတော် ဘဒ္ဒန္တသြဒါတသိရိဘိဝံသထံမှ သာရဏီယ သြဝါဒကထာများကို နာယူကြည်ညိုကြသည်။

၄င်းနောက် အဝေရာရာမ ရန်ကင်းကျောင်းတိုက်ဦးစီးပဓာန နာယကဆရာတော် ဘဒ္ဒန္တသြဒါတသိရိဘိဝံသ မဟာထေရ်၏ သက်တော်(၈၀)ပြည့် မွေးနေ့(ပတ္တမြားရတု)အထိမ်းအမှတ် ကုသိုလ်တော်ပွဲနှင့် ကျောင်းတိုက်သာသနာပြု(၂၅)နှစ်ပြည့် ငွေရတုအထိမ်း အမှတ်ကုသိုလ်ပွဲနှင့်စပ်လျဉ်း၍ သာသနာပြု ဥပဇ္ဈာမ္ဘကအဖွဲ့၏ လျှောက်ထားလွှာကို အဝေရာရာမကျောင်းတိုက် နာယက စာချ သာသနဓဇမွာစရီယ၊ ဘီ-အေ အရှင်သက္ကာစာရက လျှောက်ထားတော်မူခဲ့သည်။

ဆက်လက်၍ နိုင်ငံတော်သြဝါဒါစရိယ၊ ရွှေကျင်နိုကာယာ ဓိပတိဥက္ကဋ္ဌ မဟာနာယက ဓမ္မသေနာပတိ သောဠသမ ရွှေကျင်သာသနာပိုင် သီတဂူကမ္မဋ္ဌာနာစရိယ သိုလ်များနှင့် သီတဂူဆေးရုံတော်များ၏ အဓိပတိ သီတဂူဆရာတော် ဒေါက်တာဘဒ္ဒန္တ ဉာဏိဿရ အမှူးပြုသော နိုင်ငံတော်သြဝါဒါစရိယ ဆရာတော်ကြီးများ၊ ရွှေကျင်နိုကာယ ဥပဥ္စာဥ္စ မဟာနာယက၊ တွဲဖက်ရွှေကျင်သာ သနာပိုင် ပါမောက္ခချုပ်ဆရာတော် ဒေါက်တာဘဒ္ဒန္တနန္ဒမာလာဘိဝံသနှင့် ထေရ်ကြီး ဝါကြီးဆရာတော်ကြီးများ၊ ဆရာတော်၊ သံဃာတော်များ ကြွရောက်ချီးမြှင့်တော်မူကြသည်။

အခမ်းအနားသို့ မန္တလေးတိုင်းဒေသကြီး ဝန်ကြီးချုပ် ဦးမျိုးအောင်၊ တိုင်းဒေသကြီး ဝန်ကြီးများနှင့် တာဝန်ရှိသူများ၊ တပည့်သာဝက၊ ဒါယကာ၊ ဒါယိကာမများ၊ ဆွေတော်မျိုးတော်များ၊ အလှူရှင်များ၊ ဝတ်အသင်းများနှင့် ဧည့်ပရိသတ်များ တက်ရောက်ကြည်ညိုကြပြီး နမော တဿသုံးကြိမ်ရွတ်ဆိုဘုရားကန်တော့၍ အခမ်းအနားကို ဖွင့်လှစ်သည်။

ဆက်လက်၍ ဧည့်ပရိသတ်အပေါင်းက

အမေရိကန် - ရုရှား - တရုတ် သုံးနိုင်ငံထိပ်သီးအစည်းအဝေး ကျင်းပ



ရှန်ကျန်း နိုဝင်ဘာ ၁၉

တရုတ်သမ္မတ ရှီကျင့်ဖျင်က တရုတ် - ရုရှား - အမေရိကန် ထိပ်သီးအစည်းအဝေးသည် အပြုသဘောဆောင်ပြီး အကျိုးဖြစ်ထွန်းမှုများ ရရှိခဲ့ကြောင်း ယနေ့တွင် ပြောကြားသည်။

တရုတ်နိုင်ငံ တောင်ပိုင်း ကွမ်တုန်းပြည်နယ် ရှန်ကျန်းမြို့၌ ရုရှားသမ္မတ ဗလာဒီမာပူတင်၊ အမေရိကန်သမ္မတ ဒေါ်နယ်ထရမ့်တို့နှင့် ပြုလုပ်ခဲ့သည့် ထိပ်သီးအစည်းအဝေးတွင် ရရှိခဲ့သော အဓိက သဘောတူညီချက်များကို ပြန်လည် ခြုံငုံပြောကြားစဉ် ရှီကျင့်ဖျင်က အထက်ပါအတိုင်း ပြောကြားခဲ့ခြင်းဖြစ်သည်။

နိုင်ငံသုံးနိုင်ငံစလုံးသည် ကမ္ဘာ့ငြိမ်းချမ်းရေးကို ကာကွယ်စောင့်ရှောက်ရေးနှင့် ပတ်သက်၍ တူညီသော အမြင်ရှိကြပြီး ခက်ခဲစွာ ရယူထားရသည့် ငြိမ်းချမ်းရေးကို တန်ဖိုးထားထိန်းသိမ်းရမည်ဖြစ်ကြောင်း သမ္မတရှီက ပြောကြားသည်။

နိုင်ငံကြီးများအနေဖြင့် နိုင်ငံတိုင်း၏ တရားဝင် လုံခြုံရေးဆိုင်ရာ စိုးရိမ်ပူပန်မှုများကို အလေးအနက်ထားသင့်ကြောင်းနှင့် ကွဲပြားမှုများကို ဖြေရှင်းရာတွင် ဆွေးနွေးညှိနှိုင်းခြင်းသည် မှန်ကန်သော ရွေးချယ်မှုဖြစ်ကြောင်း ၎င်းတို့အားလုံးက သဘောတူညီခဲ့ကြသည်ဟု ရှီက ပြောကြားခဲ့သည်။ ဆွေးနွေးမှုများ မရပ်တန့်သရွေ့၊ တံခါးများ မပိတ်သွားသရွေ့ ငြိမ်းချမ်းရေးအတွက် မျှော်လင့်ချက်ရှိနေကြောင်းလည်း ရှီက ပြောကြားခဲ့သည်။ စိန်ခေါ်မှုများကို ကျော်လွှားရန်အတွက် ပူးပေါင်းဆောင်ရွက်မှုသည် မရှိမဖြစ် လိုအပ်ကြောင်းကိုလည်း ၎င်းတို့က သဘောတူညီခဲ့ကြကြောင်း ရှီက ပြောကြားခဲ့သည်။

ကမ္ဘာ့ငြိမ်းချမ်းရေးနှင့် လုံခြုံရေးအတွက် အထောက်အကူပြုနိုင်ရန် ရုရှားနိုင်ငံသည် တရုတ်နှင့် အမေရိကန်နိုင်ငံများနှင့် အတူ ပူးပေါင်းဆောင်ရွက်ရန် အသင့်ရှိကြောင်း ရုရှားသမ္မတ ဗလာဒီမာ ပူတင်က ပြောကြားသည်။

ဒုတိယ ကမ္ဘာစစ်အတွင်း အောင်ပွဲရရှိခဲ့ခြင်းက သုံးနိုင်ငံကို အတူတကွပေါင်းစည်းစေခဲ့ကြောင်း ပူတင်က ပြောကြားသည်။ ကုလသမဂ္ဂ ပဋိညာဉ်စာတမ်းပါ ရည်ရွယ်ချက်များနှင့် မူဝါဒများကို ကာကွယ် စောင့်ရှောက်ခြင်း၊ နိုင်ငံတကာ ငြိမ်းချမ်းရေးကို ထိန်းသိမ်းခြင်းတို့သည် သုံးနိုင်ငံ၏ တူညီသောတာဝန်များဖြစ်ပြီး ပဋိပက္ခဖြစ်ပွားနေသည့် အရေးကြီး ဒေသများရှိ ပြဿနာများကို သင့်လျော်စွာ ဖြေရှင်းခြင်းသည်လည်း သုံးနိုင်ငံ၏ ဘုံလုပ်ငန်းစဉ်များဖြစ်ကြောင်း ၎င်းက ထပ်လောင်းပြောကြားသည်။

ထို့ပြင် လွတ်လပ်ပွင့်လင်းသော နိုင်ငံတကာ ကုန်သွယ်ရေးကို မြှင့်တင်ရန်၊ စွမ်းအင်နှင့် စားနပ်ရိက္ခာလုံခြုံရေးကို ကာကွယ်ရန်နှင့် ဥာဏ်ရည်တု နည်းပညာဆိုင်ရာ နိုင်ငံတကာ ပူးပေါင်းဆောင်ရွက်မှုကို အားကောင်းစေရန် တရုတ်၊ အမေရိကန်တို့နှင့်အတူ လက်တွဲဆောင်ရွက်ရန် ရုရှားနိုင်ငံက အသင့်ရှိကြောင်း ပူတင်က ပြောကြားသည်။

အလားတူ အဆိုပါ ထိပ်သီးအစည်းအဝေးသည် ကမ္ဘာ့အာရုံစိုက်မှုကို ဖမ်းစားထားနိုင်သည့် အလွန်အရေးပါသော သမိုင်းဝင်ဖြစ်ရပ်တစ်ခုဖြစ်ကြောင်းနှင့် နိုင်ငံသုံးနိုင်ငံအနေဖြင့် နျူကလီးယား လက်နက် ပြန့်ပွားမှုကို ပူးပေါင်းတားဆီးကာ နျူကလီးယား လက်နက်များကြောင့် လူသားမျိုးနွယ်အပေါ် ကျရောက်လာနိုင်သည့် ဆိုးရွားပြင်းထန်သော အကျိုးဆက်များကို ရှောင်ရှားသင့်ကြောင်း သမ္မတ ထရမ့်က ထပ်လောင်းပြောကြားသည်။

ဆင်ဟွာ၊ အင်နိအိတ်ချ်ကေ

တရုတ်နိုင်ငံမှထုတ်လုပ်သည့် လျှပ်စစ်လေယာဉ် လူလိုက်ပါမောင်းနှင်ပျံသန်းမှုဆောင်ရွက်

ပေကျင်း နိုဝင်ဘာ ၁၉

တရုတ်နိုင်ငံမှထုတ်လုပ်သည့် အလေးချိန်တန်ချိန် ၁၀ တန်ရှိ လျှပ်စစ်လေယာဉ် CE-25A သည် ၎င်း၏ လူလိုက်ပါမောင်းနှင်သည့် ပထမဆုံးပျံသန်းမှုကို နိုဝင်ဘာ ၁၄ ရက်က အောင်မြင်စွာဆောင်ရွက်ခဲ့ကြောင်း တရုတ်စီးပွားဖြစ်လေယာဉ်ကော်ပိုရေးရှင်းကုမ္ပဏီ၏ ထုတ်ပြန်ချက်အရ သိရသည်။



တရုတ်နိုင်ငံအရှေ့ပိုင်း ဆန်းတုန်းပြည်နယ် ပင်းကျိုးမြို့၌ ပြုလုပ်ခဲ့သော အဆိုပါပျံသန်းမှုအတွင်း လေယာဉ်ပေါ်၌ လေယာဉ်မှူး နှစ်ဦးနှင့် ပျံသန်းရေးအင်ဂျင်နီယာ တစ်ဦးတို့ လိုက်ပါခဲ့သည်။ လေယာဉ်သည် ပုံမှန်အတိုင်း လည်ပတ်ပျံသန်းနိုင်ခဲ့ပြီး စွမ်းဆောင်ရည်ဆိုင်ရာ အညွှန်းကိန်းများအားလုံးမှာလည်း မျှော်မှန်းထားသည့်အတိုင်း ပြည့်မီခဲ့ကြောင်း အဆိုပါကော်ပိုးရေးရှင်းက ထုတ်ပြန်သည်။

CE-25A သည် အဆိုပါကော်ပိုရေးရှင်း၏ ပထမဆုံး လျှပ်စစ်လေယာဉ်ဖြစ်သည်။ မြို့ကြီးများအကြား စီးပွားဖြစ်ပျံသန်းမှုများအတွက် အဓိကထား ဒီဇိုင်းထုတ်ထားသည့် အဆိုပါ လေယာဉ်သည် ခရီးသည် ၁၉ ဦးအထိ တင်ဆောင်နိုင်သည်။ ၎င်းသည် တစ်နာရီလျှင် ကီလိုမီတာ ၃၀၀ နှုန်းဖြင့် ပျံသန်းနိုင်ပြီး ပျံသန်းနိုင်သည့်အမြင့်မှာ မီတာ ၂၄၀၀ ဖြစ်ကာ ခရီးအကွာအဝေး ၄၀၀ ကီလိုမီတာအထိ ပျံသန်းနိုင်စွမ်းရှိသည်။

အဆိုပါလေယာဉ်သည် ယခုနှစ် ဖေဖော်ဝါရီ ၂ ရက်က လူမဲ့ အလိုအလျောက် ပထမဆုံးပျံသန်းမှုကို အောင်မြင်စွာ ဆောင်ရွက်ခဲ့ကြောင်း သိရသည်။

ဆင်ဟွာ



ပုဂ္ဂလိကပိုင် အမ်အက်စ်စီ ခရုဇက်စ်အပျော်စီးသင်္ဘောလိုင်း ၂၀၂၈ ခုနှစ် နှစ်ကုန်ပိုင်းမှစ၍ စင်ကာပူတွင် အခြေစိုက်သွားမည်

စင်ကာပူ နိုဝင်ဘာ ၁၉

ကမ္ဘာ့အကြီးဆုံး ပုဂ္ဂလိကပိုင် အပျော်စီးသင်္ဘောလိုင်းဖြစ်သည့် အမ်အက်စ်စီ ခရုဇက်စ်သည် စင်ကာပူခရီးသွားလာရေး ဘုတ်အဖွဲ့နှင့် သုံးနှစ်ကြာ မိတ်ဖက်ပူးပေါင်းဆောင်ရွက်မှုအရ ၂၀၂၈ ခုနှစ် နှစ်ကုန်ပိုင်းမှစတင်ကာ စင်ကာပူနိုင်ငံတွင် အခြေစိုက်စခန်း ဖွင့်လှစ်သွားမည်ဖြစ်ကြောင်း စီအင်နအေသတင်းဌာနက ဖော်ပြသည်။

ယင်းသည် စင်ကာပူနိုင်ငံကို အမ်အက်စ်စီ ခရုဇက်စ်၏ ပင်မ အခြေစိုက်ဆိပ်ကမ်းအဖြစ် ပထမဆုံးအကြိမ် အသုံးပြုခြင်းဖြစ်ကြောင်း ဆွစ်ဇာလန်နိုင်ငံ အခြေစိုက် အဆိုပါကုမ္ပဏီက ထုတ်ပြန်ကြေညာသည်။

အဆိုပါ သင်္ဘောလိုင်းသည် ကမ္ဘောဒီးယား၊ အင်ဒိုနီးရှား၊ မလေးရှား၊ ထိုင်းနှင့် ဗီယက်နမ်နိုင်ငံတို့ အပါအဝင် ဒေသတွင်း ခရီးစဉ်နေရာများသို့ ၈ ညအိပ်မှ ၁၂ ညအိပ်အထိ ကြာမြင့်မည့် ပင်လယ်ရေကြောင်းခရီးစဉ်များကို ပြေးဆွဲပေးသွားမည်ဖြစ်ကြောင်း သိရသည်။

Mon

ယခုနှစ်အတွင်း ကမ္ဘောဒီးယားသို့ နိုင်ငံတကာ လေကြောင်းခရီးသည် ၅ ဒသမ ၀၂ သန်း ဝင်ရောက်

ဖနောင်ပင် နိုဝင်ဘာ ၁၉

၂၀၂၆ ခုနှစ် ဇန်နဝါရီလမှ အောက်တိုဘာလအတွင်း (၁၀လအတွင်း) ကမ္ဘောဒီးယားနိုင်ငံသို့ နိုင်ငံတကာလေကြောင်းခရီးသည် လာရောက်မှုမှာ ၅ ဒသမ ၀၂ သန်းရှိရာ ယမန်နှစ်ကထက် ၁၁ ရာခိုင်နှုန်း လျော့နည်းသွားကြောင်းနိုင်ငံတော် မြို့ပြလေကြောင်းဆိုင်ရာ အတွင်းဝန်ရုံး(SSCA)က နိုဝင်ဘာ ၁၉ ရက်တွင် ထုတ်ပြန်သည့် အစီရင်ခံစာအရ သိရသည်။ ဇန်နဝါရီလမှ အောက်တိုဘာလအတွင်း ကမ္ဘောဒီးယားနိုင်ငံသို့ ပြေးဆွဲသည့် နိုင်ငံတကာလေကြောင်းခရီးစဉ် အကြိမ်ရေမှာ ၅၁၈၆၅ ကြိမ်ရှိရာ နှစ်ရာခိုင်နှုန်း ကျဆင်းသွားကြောင်း၊ ဆန့်ကျင်ဘက်အနေဖြင့် အဆိုပါကာလအတွင်း လေကြောင်းကုန်စည်ပို့ဆောင်မှု ပမာဏမှာ တန်ချိန် ၈၅၇၃၀ ရှိရာ ၁၄ ရာခိုင်နှုန်း တိုးမြင့်လာကြောင်း သိရသည်။

ဆင်ဟွာ

STOP AIDS



ပင်းဆင့်ပန်ဂိုး၏ "ပန်းပွင့်နေသော သစ်အယ်ပင်များ" ပန်းချီကားကို ဒေါ်လာ ၁၉၀ ဒသမ ၄ သန်း (ပေါင် ၁၄၄ ဒသမ ၈ သန်း)ဖြင့် ရောင်းချ

ဝါရှင်တန် နိုဝင်ဘာ ၁၉

ဆိုသီဘီလေလံကုမ္ပဏီသည် နာမည်ကျော် ပန်းချီဆရာကြီး ဗင်းဆင့်ဗန်ဂိုး၏ ပန်းချီကားတစ်ချပ်ကို စံချိန်တင်ဈေးနှုန်း ဒေါ်လာ ၁၉၀ ဒသမ ၄ သန်း(ပေါင် ၁၄၄ ဒသမ ၈ သန်း)ဖြင့် ရောင်းချနိုင်ခဲ့ကြောင်း သိရသည်။

"ပန်းပွင့်နေသော သစ်အယ်ပင်များ" ဟု အမည်ရှိ အဆိုပါပန်းချီကား ရောင်းချနိုင်မှုသည် ၂၀၂၂ ခုနှစ်က စံချိန်တင်ထားခဲ့သည့် ဗန်ဂိုး၏ ယခင်လေလံစံချိန် ဒေါ်လာ ၁၁၇ ဒသမ ၂ သန်းကို ကျော်ဖြတ်သွားခဲ့သည်။

နာဇီများ အာဏာရလာစဉ်ကာလအတွင်း အဆိုပါအနုပညာလက်ရာကို အကျပ်ကိုင်ဖိအားပေးမှုဖြင့် ရောင်းချခဲ့ရခြင်းဖြစ်သည်ဟူသော အငြင်းပွားမှုကို ဖြေရှင်းရန် နောက်ဆုံးအချိန်ကျမှ သဘောတူညီချက် ရရှိခဲ့ပြီးနောက် ယမန်နေ့က နယူးယောက်မြို့၌ ယင်းသမိုင်းဝင် လေလံတင်ရောင်းချမှုကို ပြုလုပ်နိုင်ခဲ့ခြင်းဖြစ်သည်။

ယင်းပန်းချီကားကို ဗန်ဂိုး၏ ဘဝနောက်ဆုံး နှစ်လအတွင်း ၁၈၉၀ ပြည့်နှစ်၌ ရေးဆွဲခဲ့ခြင်းဖြစ်ပြီး ပုဂ္ဂလိကလက်ဝယ်တွင် ကျန်ရှိနေသည့် ထိုခေတ်ကာလ၏ အရေးအပါဆုံး အနုပညာလက်ရာများထဲမှ တစ်ခုအဖြစ် သတ်မှတ်ခံထားရကြောင်း သိရသည်။

Mon

တပ်မတော်စစ်ကြောင်းများက မွန်ပြည်နယ်နှင့် ပဲခူးတိုင်းဒေသကြီး နယ်စပ်ဒေသတစ်ဝိုက်တွင် အကြမ်းဖက်သောင်းကျန်းသူပူးပေါင်းအဖွဲ့များ၏ ယာယီအခြေပြုစခန်းများအား ထပ်မံ၍တိုက်ခိုက်သိမ်းပိုက်၊ CRPH၊ NUG အကြမ်းဖက်သောင်းကျန်းသူများ၏ အထူးတိုင်းစစ်ဌာနအပါအဝင် စုစုပေါင်းစခန်း ၂၈ ခု တိုက်ခိုက်သိမ်းပိုက်နိုင်ခဲ့

နေပြည်တော် နိုဝင်ဘာ ၁၉

မွန်ပြည်နယ်နှင့် ပဲခူးတိုင်းဒေသကြီးတို့၏ နယ်စပ်ဖြစ်သော ကျိုက်ထိုမြို့နယ်နှင့် ရွှေကျင်မြို့နယ်အတွင်းခိုအောင်း၍ အဖျက်အမှောင့်လုပ်ရပ်များ လုပ်ဆောင်လျက်ရှိသည့် KNU၊ KNLA အပါအဝင် CRPH၊ NUG နှင့် ၎င်းတို့၏ လက်ဝေခံ PDF အမည်ခံအကြမ်းဖက်သောင်းကျန်းသူပူးပေါင်းအဖွဲ့များ ယာယီအခြေပြု ခိုအောင်းနေထိုင်ရာ နေရာများအား တပ်မတော် စစ်ကြောင်းများက စနစ်တကျ ချီတက်တိုက်ခိုက်ချေမှုန်းလျက်ရှိရာ ပဲခူးတိုင်းဒေသကြီး ရွှေကျင်မြို့နယ်အတွင်းရှိ ပွိုင့် ၄၈၀ တောင်ကုန်းအနီးထီးကလာချောင်း ဝန်းကျင်တစ်ဝိုက်ရှိ CRPH၊ NUG အကြမ်းဖက်သောင်းကျန်းသူများ၏ အထူးတိုင်းစစ်ဌာန အပါအဝင် အကြမ်းဖက် သောင်းကျန်းသူများ၏ ယာယီအခြေပြုစခန်း ၁၁ ခုကို တိုက်ခိုက်သိမ်းပိုက်ပြီး လက်နက်/ခဲယမ်း အများအပြားကို သိမ်းဆည်းရရှိခဲ့သည့် သတင်းအား ထုတ်ပြန်ခဲ့ပြီးဖြစ်သည်။

သိမ်းပိုက်ရရှိ

ဆက်လက်၍ တပ်မတော်စစ်ကြောင်းများက အဆိုပါဒေသများအတွင်း အကြမ်းဖက်သောင်းကျန်းသူပူးပေါင်းအဖွဲ့များ ခိုအောင်းနေထိုင်နိုင်မှုမရှိစေရေး အတွက် လိုအပ်သည့် ပြင်ဆင်စုဖွဲ့မှုများ စနစ်တကျဆောင်ရွက်ပြီး နယ်မြေလုံခြုံရေးလုပ်ငန်းများကို ဒေသခံပြည်သူများ၏ ပူးပေါင်းပါဝင်မှုဖြင့် ကြိုးပမ်းဆောင်ရွက်ခဲ့ရာ နိဝင်ဘာလ ၉ ရက်တွင် သိမ်ဓရပ်မြို့၏ အရှေ့မြောက်ဘက်ထီးကလာချောင်းအနီး အကြမ်းဖက်သောင်းကျန်းသူ ပူးပေါင်းအဖွဲ့များ ယာယီအခြေပြုနေထိုင်လျက်ရှိသည့်စခန်း ၂ ခုအားလည်းကောင်း၊ နိဝင်ဘာလ ၁၀ ရက်တွင် သိမ်ဓရပ်မြို့၏ အရှေ့မြောက်ဘက် ကေ့ထီးချောင်းအနီး KNLA တပ်မဟာ(၁)၊ ရင်း(၃) အပါအဝင် အကြမ်းဖက် သောင်းကျန်းသူပူးပေါင်းအဖွဲ့များ ယာယီအခြေပြုနေထိုင်လျက်ရှိသည့် စခန်း ၂ ခု အားလည်းကောင်း၊ နိဝင်ဘာလ ၁၂ ရက်တွင် သိမ်ဓရပ်မြို့၏ အရှေ့မြောက်ဘက်ကေ့ကလောချောင်းအနီးတွင် အကြမ်းဖက်သောင်းကျန်းသူပူးပေါင်းအဖွဲ့များ ယာယီအခြေပြု နေထိုင်လျက်ရှိသည့်စခန်း ၂ ခုအားလည်းကောင်း၊ နိဝင်ဘာလ ၁၃ ရက်တွင် သိမ်ဓရပ်မြို့၏ အရှေ့မြောက်ဘက် ကေ့ထီးချောင်းအနီးတွင် အကြမ်းဖက်သောင်းကျန်းသူပူးပေါင်းအဖွဲ့များ ယာယီအခြေပြု နေထိုင်လျက်ရှိသည့် စခန်း ၂ ခုအားလည်းကောင်း၊ နိဝင်ဘာလ ၁၄ ရက်တွင် သိမ်ဓရပ်မြို့၏ အရှေ့ဘက်နှင့် အရှေ့တောင်ဘက်ရှိ နှတ်စင်ရွာနှင့် ကျောက်ဖျာရွာအနီးတစ်ဝိုက်တွင် အကြမ်းဖက်သောင်းကျန်းသူပူးပေါင်းအဖွဲ့များ ယာယီအခြေပြု နေထိုင်လျက်ရှိသည့် စခန်း ၃ ခု အားလည်းကောင်း၊ နိဝင်ဘာလ ၁၇ ရက်တွင် သိမ်ဓရပ်မြို့၏ အရှေ့တောင်ဘက်ချောင်းစောက်ရွာအနီး အကြမ်းဖက်သောင်းကျန်းသူ ပူးပေါင်းအဖွဲ့များ ယာယီအခြေပြု နေထိုင်လျက်ရှိသည့် စခန်း ၂ ခုအားလည်းကောင်း၊ နိဝင်ဘာလ ၁၈ ရက်တွင် အကြမ်းဖက် သောင်းကျန်းသူများက အဖျက်အမှောင့် လုပ်ငန်းများ လုပ်ဆောင်ရန် လက်နက်အားကိုး ဖြင့် အတင်းအဓမ္မ ဝင်ရောက်၍ စစ်စခန်းအဖြစ် အသုံးပြုကာ အဓိကအခြေပြုနေသည့် ချောင်းစောက်ရွာအား လည်းကောင်း အသီးသီး သိမ်းပိုက်ရရှိခဲ့သည်။

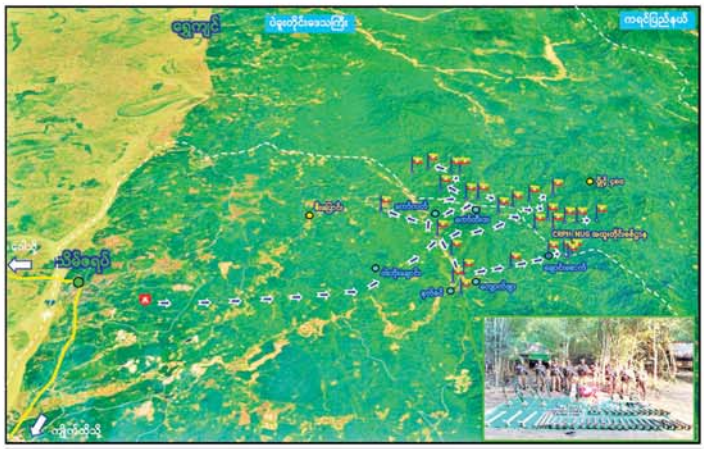

တပ်မတော်စစ်ကြောင်းများက သိမ်ဓရပ်-ကျိုက်ထို၊ ရွှေကျင်ဒေသရှိ KNU၊ KNLA အပါအဝင် CRPH၊ NUG နှင့် PDF အမည်ခံအကြမ်းဖက်သောင်းကျန်းသူ ပူးပေါင်းအဖွဲ့များ၏ အခြေပြုစခန်းများအား ထပ်မံ၍ သိမ်းပိုက်ရရှိမှု။

ဆက်လက်၍ တပ်မတော်စစ်ကြောင်းများက အကြမ်းဖက်သောင်းကျန်းသူများ ဦးတည်ရာမဲ့ ဖရိုဖရဲဆုတ်ခွာ ထွက်ပြေးရာ နောက်သို့ အောင်မြေခွဲထက်ကြပ် လိုက်လံချေမှုန်း တိုက်ခိုက်ခဲ့ရာ နိဝင်ဘာလ ၁၉ ရက်၊ ယနေ့တွင် ချောင်းစောက်ရွာအနီး ဝန်းကျင်တစ်ဝိုက်၌ အကြမ်းဖက်သောင်းကျန်းသူပူးပေါင်းအဖွဲ့များ ယာယီအခြေပြု နေထိုင်လျက်ရှိသည့် စခန်း ၃ ခုအားလည်းကောင်း၊ နိဝင်ဘာလ ၂၁ ရက်တွင် သိမ်ဓရပ်မြို့၏ အရှေ့တောင်ဘက်ရှိ နှတ်စင်ရွာနှင့် ကျောက်ဖျာရွာအနီးတစ်ဝိုက်တွင် အကြမ်းဖက်သောင်းကျန်းသူပူးပေါင်းအဖွဲ့များ ယာယီအခြေပြု နေထိုင်လျက်ရှိသည့် စခန်း ၃ ခုအားလည်းကောင်း၊ နိဝင်ဘာလ ၂၂ ရက်တွင် သိမ်ဓရပ်မြို့၏ အရှေ့မြောက်ဘက် ကေ့ထီးချောင်းအနီးတွင် အကြမ်းဖက်သောင်းကျန်းသူပူးပေါင်းအဖွဲ့များ ယာယီအခြေပြု နေထိုင်လျက်ရှိသည့် စခန်း ၂ ခုအားလည်းကောင်း၊ နိဝင်ဘာလ ၂၃ ရက်တွင် သိမ်ဓရပ်မြို့၏ အရှေ့မြောက်ဘက်ကော်ကတ်ရွာအနီးတွင် အကြမ်းဖက်သောင်းကျန်းသူ ပူးပေါင်းအဖွဲ့များ ယာယီအခြေပြု နေထိုင်လျက်ရှိသည့် စခန်း ၃ ခုအားလည်းကောင်း၊ နိဝင်ဘာလ ၂၄ ရက်တွင် သိမ်ဓရပ်မြို့၏ အရှေ့ဘက်နှင့် အရှေ့တောင်ဘက်ရှိ နှတ်စင်ရွာနှင့် ကျောက်ဖျာရွာအနီးတစ်ဝိုက်တွင် အကြမ်းဖက်သောင်းကျန်းသူပူးပေါင်းအဖွဲ့များ ယာယီအခြေပြု နေထိုင်လျက်ရှိသည့် စခန်း ၃ ခုအားလည်းကောင်း၊ နိဝင်ခဲ့ကာ အကြမ်းဖက်သောင်းကျန်းသူများထံမှ အကြမ်းဖက်ခေါင်းဆောင် ၂ ဦး အပါအဝင် အလောင်း ၇ လောင်း၊ လက်နက်မျိုးစုံ ၃၇ လက်၊ ကျည်မျိုးစုံ ၈၃၄၅ တောင့်၊ ကျည်အိမ်မျိုးစုံ ၆၃ ခု၊ ဗုံးသီးမျိုးစုံ ၃၆၃ လုံး၊ မိုင်းမျိုးစုံ ၁၁၃ လုံး၊ ဆက်စပ်ပစ္စည်းမျိုးစုံ ၂၁၅၈ ခု၊ 4 x 4 မော်တော်ယာဉ် ၂ စီး၊ ဒေသန္တရလုပ်မော်တော်ယာဉ် ၁ စီး၊ သောင်းကျန်းသူများ၏ ပြောက်ကျား ဝတ်စုံများ၊ ကျည်ကာ အင်္ကျီ/ဦးထုပ်များ၊ လူနေတဲများ၊ ဆက်သွယ်ရေးစက်များ၊ ပစ်ကျင်များ၊ ဘန်ကာများ၊ ကွန် ပျူတာ အပါအဝင် ရုံးလုပ်ငန်းသုံး ပစ္စည်းများ၊ အကြမ်းဖက် ဖောက်ခွဲဖျက်ဆီးရာတွင် အသုံးပြုသည့် ဆက်စပ်ပစ္စည်းများ၊ ရိက္ခာပစ္စည်းများ၊ ဆေးဝါးပစ္စည်းများနှင့် အခြားအသုံးအဆောင်ပစ္စည်း အများအပြား ထပ်မံသိမ်းဆည်းရရှိခဲ့ပြီး တပ်မတော် စစ်ကြောင်းများ၏ ရဲရဲတင်၊ ရဲရဲတိုက်၊ ရဲရဲချေမှုန်း ဟူသည့် ဆောင်ပုဒ်နှင့်အညီ စွန့်လွှတ်စွန့်စားစွာ ဟန်ချက်ညီညီ ချေမှုန်းတိုက်ခိုက်မှုများ ကြောင့် အကြမ်းဖက်သောင်းကျန်း သူပူးပေါင်းအဖွဲ့များသည် ထိခိုက် ဆုံးရှုံးမှုများစွာဖြင့် ဖရိုဖရဲဆုတ်ခွာ ထွက်ပြေးသွားကြောင်း သိရှိရသည်။

တပ်မတော်စစ်ကြောင်းများက အဆိုပါ ကျိုက်ထိုမြို့နယ်နှင့် ရွှေကျင်မြို့နယ်အတွင်း အဖျက်အမှောင့်လုပ်ရပ်များ လုပ်ဆောင်လျက်ရှိသည့် အကြမ်းဖက် သောင်းကျန်းသူပူးပေါင်းအဖွဲ့များ၏ ယာယီအခြေပြုခိုအောင်းနေထိုင်ရာနေရာများအား တိုက်ခိုက်ချေမှုန်းနိုင်ရေး ကြိုးပမ်းဆောင်ရွက်ခဲ့ရာတွင် နိဝင်ဘာလ ၃ ရက်မှ ယနေ့ထိ အကြမ်းဖက်သောင်းကျန်းသူများနှင့် စုစုပေါင်း တိုက်ပွဲကြိမ်/ငယ် ၁၈ ကြိမ်ဖြစ်ပွားခဲ့ပြီး CRPH၊ NUG အကြမ်းဖက် သောင်းကျန်းသူများ၏ အထူးတိုင်းစစ်ဌာန အပါအဝင် KNU၊ KNLA စခန်း ၂၈ ခုကို တိုက်ခိုက်သိမ်းပိုက်နိုင်ခဲ့ကာ အကြမ်းဖက် သောင်းကျန်းသူများထံမှ အကြမ်းဖက်ခေါင်းဆောင် ၂ ဦးအပါအဝင် အလောင်း ၇ လောင်း၊ လက်နက်မျိုးစုံ ၁၃၄ လက်၊ ကျည်မျိုးစုံ ၁၃၄၅ တောင့်၊ မိုင်းမျိုးစုံ၊ ဗုံးသီး အမြောက်အမြားနှင့် အခြား ဆက်စပ် ပစ္စည်းပေါင်းများစွာ သိမ်းဆည်းရရှိခဲ့သည်။

စာမျက်နှာ ၁၀ သို့ ❍



အကြမ်းဖက်သောင်းကျန်းသူများထံမှ သိမ်းပိုက်ရရှိသည့် လက်နက်၊ ခဲယမ်း၊ မိုင်းများနှင့် ဆက်စပ်ပစ္စည်းများ။





အကြမ်းဖက်သောင်းကျန်းသူများထံမှ သိမ်းပိုက်ရရှိသည့် လက်နက်၊ ခဲယမ်း၊ မိုင်းများ၊ ဗုံးသီးများနှင့် ဆက်စပ်ပစ္စည်းများ။





အကြမ်းဖက်သောင်းကျန်းသူများထံမှ သိမ်းပိုက်ရရှိသည့် လက်နက်ခဲယမ်း၊ ဗုံးသီးများ၊ မိုင်းများနှင့် ဆက်စပ်ပစ္စည်းများ။



အကြမ်းဖက်သောင်းကျန်းသူများ၏ ခိုအောင်းဆေးကုသနေသည့်နေရာမှ သိမ်းပိုက်ရရှိသည့် ဆေးဝါးများနှင့် ဆေးပစ္စည်းများ။

❍ စာမျက်နှာ ၉ မှ

KNU၊ KNLA အပါအဝင် CRPH၊ NUG နှင့် ၎င်းတို့၏ လက်ဝေခံ PDF အမည်ခံ အကြမ်းဖက် သောင်းကျန်းသူ ပူးပေါင်းအဖွဲ့များအနေဖြင့် မွန်ပြည်နယ်၊ သိမ်ဖြုပ်-ကျိုက်ထိုဒေသနှင့် ပဲခူးတိုင်းဒေသကြီး နယ်မြေအစပ်တို့ရှိ သွားလာရေးခက်ခဲသော တောတောင်များအတွင်း ယာယီအခြေပြုခိုအောင်နေထိုင်၍ တရားဥပဒေမဲ့ မသမာသောနည်းလမ်းမျိုးစုံမှ ရရှိလာသော အကျိုးအမြတ်များဖြင့် အဖျက်အမှောင့်လုပ်ရပ်များ လုပ်ဆောင်ရန် အသုံးပြုမည့် လက်နက်/ခဲယမ်းများနှင့် ဖောက်ခွဲရေးပစ္စည်းများ ဝယ်ယူဖြည့်တင်းပြီး လက်နက်အားကိုး ဖြင့် ဒေသခံတိုင်းရင်းသားပြည်သူများအား အနှိုင်ကျင့်ဖိလိုက်ကာ ကျေးရွာများအတွင်းနှင့် အနီးဝန်းကျင်တို့တွင် ယာယီအခြေပြုစခန်းများ တည်ဆောက်နေထိုင်ခြင်း၊ ဒေသခံပြည်သူများ၏ နေအိမ်များ၊ ဘာသာရေးဆိုင်ရာ အဆောက်အအုံများ၊ စာသင်ကျောင်းများ၌ သဲအိတ်များဖြင့် ဘန်ကာများ တည်ဆောက်ခြင်း၊ ဆက်ကြေးကောက်ခံခြင်း၊ လူသစ်စုဆောင်းခြင်း၊ ၎င်းတို့အပေါ်ထောက်ခံအားပေးမှုမရှိသော ကျေးရွာများမှ ရဟန်းသံဃာများ၊ ဒေသခံပြည်သူများနှင့် သစ္စာရှိနိုင်ငံဝန်ထမ်းများအား ဒလန်ခေါင်းစဉ်တပ်ကာ ဖမ်းဆီး၊ နှိပ်စက်၊ သတ်ဖြတ်ခြင်း၊ ကုန်တင်ကားများနှင့် ခရီးသွားမော်တော်ယာဉ် များအား ဆက်ကြေး ကောက်ခံခြင်း၊ ဆက်သွယ်ရေးလမ်းကြောင်းများအား မိုင်းထောင်ခြင်း၊ လမ်းတံတားများအား ဖောက်ခွဲဖျက်ဆီးခြင်း စသည့် အကြမ်းဖက်လုပ်ရပ်များကို နည်းလမ်းမျိုးစုံဖြင့် လုပ်ဆောင်လျက်ရှိသည်။

ထို့ကြောင့် တပ်မတော်အနေဖြင့် နိုင်ငံတော်တည်ငြိမ်အေးချမ်းရေးနှင့် ဒေသဖွံ့ဖြိုးတိုးတက်ရေးကို နည်းမျိုးစုံဖြင့်နှောင့်ယှက်ဖျက်ဆီးနေသည့် လက်နက်ကိုင် အကြမ်းဖက် သောင်းကျန်းသူများအား မည်သည့်ဒေသတွင်မျှ အခြေချ ခိုအောင်းနေထိုင်၍ အကြမ်းဖက်လုပ်ရပ်များ လုပ်ဆောင်နိုင်မှု မရှိစေရေး အတွက် လိုအပ်သည့် နယ်မြေလုံခြုံရေးလုပ်ငန်းများကို ဒေသခံပြည်သူများ၏ ပူးပေါင်းပါဝင်မှုဖြင့် အရှိန်အဟုန်မြှင့် ဆက်လက်ဆောင်ရွက်လျက် ရှိကြောင်း သတင်းရရှိသည်။ ၁၀၀





တပ်မတော်စစ်ကြောင်းများက အကြမ်းဖက်သောင်းကျန်းသူများ လက်နက်အားကိုးဖြင့် အတင်းအဓမ္မဝင်ရောက်၍ စစ်စခန်းအဖြစ် အသုံးပြုကာ အဓိကအခြေပြုနေသည့် ချောင်းစောက်ရွာအား ပြန်လည်တိုက်ခိုက်သိမ်းပိုက်မှု။



အကြမ်းဖက်သောင်းကျန်းသူများထံမှ သိမ်းပိုက်ရရှိသည့် ခိုအောင်းဆေးကုသနေသည့်နေရာနှင့် ဆက်စပ်ပစ္စည်းများအား တွေ့ရစဉ်။



အကြမ်းဖက်သောင်းကျန်းသူများထံမှ သိမ်းပိုက်ရရှိသည့် Drone များ။ ကျည်ကာအင်္ကျီ ကျည်ကာဦးထုပ်များနှင့် အခြားပစ္စည်းများအား တွေ့ရစဉ်။



တပ်မတော်စစ်ကြောင်းများက သိမ်ဖြုပ်-ကျိုက်ထို၊ ရွှေကျင်ဒေသရှိ KNU၊ KNLA အပါအဝင် CRPH၊ NUG နှင့် PDF အမည်ခံ အကြမ်းဖက်သောင်းကျန်းသူ ပူးပေါင်းအဖွဲ့များ၏ အခြေပြုစခန်းများအား သိမ်းပိုက်ရရှိမှု။

ရွှေကုက္ကိုလ်နယ်မြေ ဒုတိယပိုင်းအတွင်းရှိ အွန်လိုင်းလိမ်လည်လောင်းကစားမှုကျူးလွန်ရာတွင် အသုံးပြုသည့် တရားမဝင်အဆောက်အအုံများအား စနစ်တကျ ဖြိုချဖျက်ဆီးခြင်းလုပ်ငန်းများ ဆက်လက်ဆောင်ရွက်

နေပြည်တော် နိုဝင်ဘာ ၁၉

နိုင်ငံတော် အစိုးရအနေဖြင့် အွန်လိုင်းလိမ်လည်လောင်းကစားမှုများ အများဆုံးလုပ်ကိုင်ခဲ့သည့် ရွှေကုက္ကိုလ် နယ်မြေအတွင်းရှိ တရားမဝင် အဆောက်အအုံများ၌ အွန်လိုင်းလိမ်လည်လောင်းကစားမှုများ ထပ်မံလုပ်ကိုင်နိုင်ခြင်း မရှိစေရန် အဆိုပါ အဆောက်အအုံများအား အပြီးတိုင်ဖြိုချဖျက်ဆီးခြင်းများကို စနစ်တကျ ဆောင်ရွက်လျက်ရှိရာ ရွှေကုက္ကိုလ် နယ်မြေ ဒုတိယပိုင်းအတွင်းရှိ ဖြိုချဖျက်ဆီးရန်ကျန် တရားမဝင် အဆောက်အအုံ များအနက် ယာဉ်ယန္တရားများ အသုံးပြု၍ ဖြိုချဖျက်ဆီးလျက်ရှိသည့် ၅ ထပ် အဆောက်အအုံ ၁ လုံးအား ယနေ့အထိ ၇၀ ရာခိုင်နှုန်း ဖြိုချဖျက်ဆီးပြီးဖြစ်ကြောင်း၊ ထပ်မံ၍ ၅ ထပ်အဆောက်အအုံတစ်လုံးအား ယာဉ်ယန္တရားများဖြင့် ဖြိုချဖျက်ဆီးမှုမှာ ယနေ့အထိ ၁၀ ရာခိုင်နှုန်း ပြီးစီးပြီဖြစ်ကြောင်း သိရှိရသည်။

ရွှေကုက္ကိုလ်နယ်မြေ ဒုတိယပိုင်းအတွင်း၌ အွန်လိုင်းလိမ်လည်လောင်းကစား လုပ်ငန်းများ ကျူးလွန်ရာတွင် အသုံးပြုခဲ့သည့် ဖြိုချဖျက်ဆီးရန်ကျန် အဆောက်အအုံ ၆၃ လုံးအား ယာဉ်ယန္တရားများဖြင့် ဖြိုချဖျက်ဆီးမည့် အဆောက်အအုံ၊ ဖောက်ခွဲ၍ဖြိုချဖျက်ဆီးမည့် အဆောက်အအုံနှင့် လူနေအိမ်များနှင့်မလွတ်ကင်း၍ လူအင်အားအသုံးပြုကာ တစ်လွှာချင်း ဖြိုချဖျက်ဆီးမည့် အဆောက်အအုံဟူ၍ အမျိုးအစားအလိုက် ခွဲခြားသတ်မှတ်ပြီး စနစ်တကျ ဆက်လက် ဖြိုချဖျက်ဆီးလျက် ရှိရာ ဖောက်ခွဲ၍ ဖြိုချမည့် အဆောက်အအုံ ၄ လုံးနှင့် ယာဉ်ယန္တရားများဖြင့် ဖြိုချဖျက်ဆီးမည့် အဆောက်အအုံ ၈ လုံး စုစုပေါင်း အဆောက်အအုံ ၁၂ လုံးတို့ကို စနစ်တကျ ဖြိုချဖျက်ဆီးခဲ့ပြီး ဖြစ်ပြီး ကျန်ရှိသည့် တရားမဝင် အဆောက်အအုံ ၅၁ လုံးကိုလည်း စနစ်တကျ ဆက်လက်ဖြိုချဖျက်ဆီးသွားမည် ဖြစ်ကြောင်း သိရှိရသည်။

နိုင်ငံတော် အစိုးရအနေဖြင့် ကမ္ဘာလုံးဆိုင်ရာ လူမှုစီးပွားနယ်ပယ်နှင့် အမျိုးသားလုံခြုံရေးကို မြိမ်ခြောက်လာသည့် အွန်လိုင်းလိမ်လည်မှုနှင့် အွန်လိုင်းလိမ်လည်လောင်းကစားမှုများ ပပျောက်စေရေးအတွက် အိမ်နီးချင်းနိုင်ငံများ၊ ဒေသတွင်းနိုင်ငံများနှင့် ပူးပေါင်းကာ အပြီးတိုင် လုံးဝပပျောက်သွားစေရေး ဆောင်ရွက်လျက်ရှိကြောင်း သတင်းရရှိသည်။

၁၀၀





ရွှေကုက္ကိုလ်နယ်မြေ ဒုတိယပိုင်းအတွင်းရှိ အွန်လိုင်းလောင်းကစားမှုကျူးလွန်ရာတွင် အသုံးပြုသည့် တရားမဝင်အဆောက်အအုံများအား စနစ်တကျဆက်လက်ဖြိုချဖျက်ဆီးမှု။

အကြမ်းဖက်အုပ်စုအဖြစ် ကြေညာထားသော CRPH၊ NUG နှင့် ၎င်းတို့ လက်ဝေခံများ၏ လှုံ့ဆော်၊ ဝါဒဖြန့်ခြင်းများ လိုက်ပါလုပ်ဆောင်ခြင်း၊ အားပေးကူညီခြင်းများ ပြုလုပ်ခဲ့သူများအား ဖော်ထုတ်အရေးယူ

နေပြည်တော် နိုဝင်ဘာ ၁၉

အကြမ်းဖက်အုပ်စုအဖြစ်ကြေညာထားသည့် CRPH၊ NUG နှင့် ယင်းတို့၏ လက်ဝေခံအဖွဲ့အစည်းများ၊ ယင်းတို့နှင့်ဆက်နွယ်နေသော အဖွဲ့အစည်းများ၊ လူပုဂ္ဂိုလ်များသည် နိုင်ငံတော်တည်ငြိမ်အေးချမ်းရေးကို ပျက်ပြားစေရန်နှင့် အစိုးရယန္တရားများ ပျက်ပြားစေရန် ရည်ရွယ်လျက် လှုံ့ဆော်ခြင်း၊ ဝါဒဖြန့်ခြင်းများပြုလုပ်ခဲ့မှုအပေါ် ဥပဒေနှင့်အညီ ထိရောက်စွာ အရေးယူသွားမည်ဖြစ်ကြောင်းနှင့် ထိုသို့လှုံ့ဆော်သူ၊ ဝါဒဖြန့်သူများအား ဆက်လက်ဖော်ထုတ် အရေးယူသွားမည်ဖြစ်ကြောင်း မိဘပြည်သူများသိရှိနိုင်ရေး အသိပေးသတင်းထုတ်ပြန်ပြီးဖြစ်သည်။

ထိုကဲ့သို့ သတင်းထုတ်ပြန်ခဲ့ပြီးဖြစ်သော်လည်း နိုဝင်ဘာ ၁၈ ရက်တွင် အသိပေးထုတ်ပြန်ချက်အပေါ် မျက်ကွယ်ပြု၍ နိုင်ငံတော်တည်ငြိမ်အေးချမ်းရေးကို ပျက်ပြားစေရန် ရည်ရွယ်ကာ လူမှုကွန်ရက်စာမျက်နှာပေါ်၌ လှုံ့ဆော်ခြင်း၊ ဝါဒဖြန့်ခြင်းများ ပြုမူလုပ်ဆောင်ခဲ့သည့် **"အဂ္ဂမဟာစက္ကဝတ္တိအညာတြရာဇာ"** Tiktok အကောင့်ပိုင်ရှင်ဖြစ်သူ ပဲခူးတိုင်းဒေသကြီး ပန်းတောင်းမြို့နယ် မြစ်ကိုင်းကျေးရွာနေ သူရိန်ဝင်း(ခ)ရာဇာအား မွန်းလွဲ ၂ နာရီခွဲတွင် ပန်းတောင်းမြို့မရဲစခန်း (ပ)၅၀/၂၀၂၆၊ ရာဇသတ်ကြီးပုဒ်မ ၅၀၅-က ဖြင့် အမှုဖွင့် အရေးယူထားကြောင်း သိရသည်။

အလားတူ မွန်းတည့် ၁၂ နာရီတွင် အသိပေးထုတ်ပြန်ချက်အပေါ် မျက်ကွယ်ပြု၍ နိုင်ငံတော်တည်ငြိမ်အေးချမ်းရေးကို ပျက်ပြားစေရန် ရည်ရွယ်ကာ လူမှုကွန်ရက်စာမျက်နှာပေါ်၌ လှုံ့ဆော်ခြင်း၊ ဝါဒဖြန့်ခြင်းများ ပြုမူလုပ်ဆောင်ခဲ့သည့် **"Ko Mya"** facebook အကောင့်ပိုင်ရှင်ဖြစ်သူ ရန်ကုန်တိုင်းဒေသကြီး လှိုင်မြို့နယ် ပန်းလှိုင်အိမ်ရာနေ မြတ်စိုးအား လက်ပံတန်းမြို့မရဲစခန်း (ပ)၁၆၄/၂၀၂၆၊ ရာဇသတ်ကြီးပုဒ်မ ၅၀၅-က ဖြင့် အမှုဖွင့်အရေးယူထားကြောင်း သိရသည်။

သတင်းစဉ်

နိုင်ငံတကာ အားကစား သတင်းများ

၂၀၂၆ခုနှစ်အတွက် မေဂျာလိဂ်ပြိုင်ပွဲ၏ အကောင်းဆုံးကစားသမားဆုကို ဂရစ်ဇ်မန်းဆွတ်ခူး



ဝါရှင်တန် နိုဝင်ဘာ ၁၉

၂၀၂၆ခုနှစ်အတွက် မေဂျာလိဂ်ပြိုင်ပွဲ၏ အကောင်းဆုံးကစားသမားဆုကို အော်လန်ဒို စီးတီးအသင်း တိုက်စစ်မှူးဂရစ်ဇ်မန်းက ထိုက်ထိုက်တန်တန် ဆွတ်ခူးခဲ့သည်။

အဆိုပါ တိုက်စစ်မှူးသည် ၂၀၂၆ခုနှစ်အတွင်း အော်လန်ဒို စီးတီးအသင်းနှင့်အတူ မေဂျာလိဂ်ပွဲစဉ် ၁၈ပွဲကစားပြီး ၁၄ဂိုး သွင်းယူကာ ခြေစွမ်းပြနိုင်ခဲ့ခြင်းကြောင့် ယခုဆုကို ဆွတ်ခူးခဲ့ခြင်းဖြစ်သည်။

တိုက်စစ်မှူးဂရစ်ဇ်မန်းသည် မေဂျာလိဂ်ပြိုင်ပွဲ၏ အကောင်းဆုံးကစားသမားဆုကို ပထမဆုံးရရှိသည့် ကစားသမားအဖြစ်လည်း မှတ်တမ်း၀င်ခဲ့သည်။

အသက်(၃၅)နှစ်အရွယ်ရှိ ဂရစ်ဇ်မန်းက 'အခုလိုအကောင်းဆုံးကစားသမားဆုကို ဆွတ်ခူးခဲ့လို့ အတိုင်းမသိ ပျော်ရွှင်မိပါတယ်။ နောက်ထပ်လည်း အခုလိုဆုတွေအပြင် အသင်းနဲ့အတူ အောင်မြင်မှုတွေ ရရှိနိုင်ဖို့ ဆက်လက်ကြိုးစားသွားမှာပါ' ဟု ပြောသည်။

(ဝဲပုံ) (NGB)

လွိုက်ဒ်ကယ်လီကို ခေါ်ယူရန် ဆန်းဒါးလန်းအသင်း စိတ်ဝင်စား

လန်ဒန် နိုဝင်ဘာ ၁၉

ဆန်းဒါးလန်းအသင်းသည် ဂျာဇင်တပ်အသင်း နောက်ခံကစားသမား လွိုက်ဒ်ကယ်လီကို ခေါ်ယူရန် စိတ်ဝင်စားလျက်ရှိသည်။

အသက်(၂၈)နှစ်အရွယ်ရှိ နောက်ခံကစားသမားသည် ဂျာဇင်တပ်အသင်းနှင့်အတူ ၂၀၂၄-၂၀၂၅မှ ၂၀၂၆-၂၀၂၇ ဘောလုံးရာသီအထိ ပြိုင်ပွဲစုံ ၇၃ပွဲကစားပြီး နှစ်ဂိုးသွင်းယူကာ ခြေစွမ်းပြနိုင်ခဲ့ခြင်းကြောင့် ဆန်းဒါးလန်းအသင်းက ခေါ်ယူရန် စိတ်ဝင်စားလာခြင်းဖြစ်သည်။



နောက်ခံကစားသမား လွိုက်ဒ်ကယ်လီကိုယ်တိုင်ကလည်း လက်ရှိအချိန်တွင် အသင်းတာဝန်ရှိသူများနှင့် အဆင်မပြေဖြစ်နေခြင်းကြောင့် ဂျာဇင်တပ်အသင်းမှ ထွက်ခွာချင်နေသည်။

ထို့ကြောင့် ဆန်းဒါးလန်းအသင်းအနေဖြင့် ဆောင်းရာသီ ဈေးကွက်အတွင်းတွင် ဂျာဇင်တပ်အသင်းမှ နောက်ခံကစားသမား လွိုက်ဒ်ကယ်လီကို ခေါ်ယူသွားနိုင်မည်လားဆိုသည်မှာ စောင့်ကြည့်ရမည်ဖြစ်သည်။

(ဝဲပုံ)(NGB)

မက်ဆီအာရှဟို စပို့တင်းလစ္စဘွန်းအသင်းတွင် ဆက်ရှိသွားမည်

လန်ဒန် နိုဝင်ဘာ ၁၉

နောက်ခံကစားသမား မက်ဆီအာရှဟိုအသင်းမှ ထွက်ခွာမည်ဆိုသော သတင်းများသည် ကောလာဟလများသာဖြစ်ကြောင်း၊ အသင်းတွင်သာ ဆက်ရှိသွားမည်ဖြစ်ကြောင်း စပို့တင်းလစ္စဘွန်းအသင်းက အတည်ပြုထုတ်ပြန်ခဲ့သည်။

အသက်(၂၆)နှစ်အရွယ်ရှိ နောက်ခံကစားသမားကို လက်ရှိအချိန်တွင် ဥရောပကလပ်အသင်းများစွာက ခေါ်ယူရန် စိတ်ဝင်စားနေသော်လည်း ၄င်းက စပို့တင်းလစ္စဘွန်းအသင်းတွင်သာ ဆက်ရှိသွားမည်ဖြစ်သည်။

နောက်ခံကစားသမား မက်ဆီအာရှဟိုသည် စပို့တင်းလစ္စဘွန်းအသင်းနှင့်အတူ ၂၀၂၄-၂၀၂၅ မှ ၂၀၂၆-၂၀၂၇ ဘောလုံးရာသီအထိ ပြိုင်ပွဲစုံ ၁၀၃ပွဲကစားကာ ၁၂ဂိုး သွင်းယူပြီး ခြေစွမ်းပြထားသည်။

စပို့တင်းလစ္စဘွန်းအသင်း၏ ထုတ်ပြန်ချက်တွင် 'မက်ဆီအာရှဟိုအသင်းမှာ ဆက်ရှိသွားမှာပါ။ သူဟာ အသင်းအတွက် အားထားရတဲ့ ကစားသမားတစ်ယောက်ပါ' ဟု ထုတ်ပြန်သည်။

(အောက်ပုံ) (NGB)



ဟင်ကာပီကို စာချုပ်သက်တမ်းတိုးရန် အာဆင်နယ်အသင်း စီစဉ်

လန်ဒန် နိုဝင်ဘာ ၁၉

အာဆင်နယ်အသင်းသည် အသင်းနောက်ခံကစားသမား ဟင်ကာပီကို စာချုပ်သက်တမ်းတိုးရန် စီစဉ်လျက်ရှိသည်။

အသက်(၂၄)နှစ်အရွယ်ရှိ နောက်ခံကစားသမားသည် အာဆင်နယ်အသင်းနှင့် အတူ ၂၀၂၅- ၂၀၂၆ မှ ၂၀၂၆-၂၀၂၇ ဘောလုံးရာသီအထိ ပြိုင်ပွဲစုံ ၄၇ပွဲကစားပြီး တစ်ဂိုး သွင်းယူကာ ခြေစွမ်းပြနိုင်ခဲ့ခြင်းကြောင့် အသင်းက သက်တမ်းတိုးစာချုပ်ချုပ်ဆိုရန် စီစဉ်လာခြင်းဖြစ်သည်။

အာဆင်နယ်အသင်း၏ထုတ်ပြန်ချက်တွင် 'ဟင်ကာပီကို စာချုပ်သက်တမ်းတိုးရန် စီစဉ်နေပါပြီ။ သူကိုယ်တိုင်ကလည်း အသင်းမှာ ပျော်ရွှင်နေပါတယ်။ စာချုပ်ကိစ္စကလည်း မကြာမီ ရက်ပိုင်းအတွင်း အပြီးသတ်နိုင်တော့မှာပါ' ဟု ထုတ်ပြန်သည်။

(အောက်ပုံ) (NGB)

0-0-0-0-0





2026 Quito Open တင်းနစ်ပြိုင်ပွဲ နိုဝင်ဘာ ၃၀ရက်တွင် စတင်မည်

ကွီတို နိုဝင်ဘာ ၁၉

အီကွေဒေါနိုင်ငံတွင် ကျင်းပပြုလုပ်မည်ဖြစ်သော အမျိုးသမီးတင်းနစ်ပြိုင်ပွဲဖြစ်သည့် 2026 Quito Ecuador တင်းနစ်ပြိုင်ပွဲလာမည့် နိုဝင်ဘာ ၃၀ ရက်တွင် စတင်သွားမည် ဖြစ်သည်။

အဆိုပါ 2026 Quito Ecuador တင်းနစ်ပြိုင်ပွဲကို နိုဝင်ဘာ ၃၀ ရက်မှ ဒီဇင်ဘာ ၇ ရက်အထိ ၈ ရက်ကြာ ကျင်းပသွားမည်ဖြစ်သည်။

2026 Quito Ecuador တင်းနစ်ပြိုင်ပွဲသို့ နာမည်ကျော် တင်းနစ်မယ်များစွာ ဝင်ရောက်ယှဉ်ပြိုင်သွားမည်ဖြစ်သည်။

Quito Ecuador တင်းနစ်ပြိုင်ပွဲ၏ လက်ရှိ ချန်ပီယံမှာ ဆလိုဗေးနီးယား တင်းနစ်မယ် Polona Hercog ဖြစ်သည်။

(အပေါ်ပုံ) (NGB)

နည်းပြ မိုရီယာဆု ဂျပန်လက်ရွေးစင်အသင်းနှင့် လမ်းခွဲ

တိုကျို နိုဝင်ဘာ ၁၉

ဂျပန်လက်ရွေးစင်အသင်းသည် နည်းပြ မိုရီယာဆုနှင့် လမ်းခွဲခဲ့ပြီဖြစ်ကြောင်း အတည်ပြု ထုတ်ပြန်ကြေညာခဲ့သည်။

အဆိုပါ နည်းပြသည် နိုင်ငံတကာခြေစမ်းပွဲစဉ်အဖြစ် ဂျပန်လက်ရွေးစင်အသင်းက ပါရာဂွေးအသင်းကို နှစ်ဂိုး၊ တစ်ဂိုးဖြင့် ရှုံးနိမ့်ခဲ့သည့် ပွဲစဉ်အပြီးတွင် အသင်းနှင့် လမ်းခွဲခဲ့ခြင်းဖြစ်သည်။

နည်းပြ မိုရီယာဆုသည် ဂျပန် လက်ရွေးစင်အသင်းကို ၂၀၁၈ ခုနှစ် ဩဂုတ် ၁ ရက်က စတင်ကိုင်တွယ်ခဲ့ပြီး ပြိုင်ပွဲ ၁၁ပွဲတွင် ၇ပွဲနိုင်၊ ၁၇ပွဲသရေ၊ ၁၉ပွဲ ရှုံး ရလဒ်ပိုင်ဆိုင်ခဲ့သည်။

အသက်(၅၈)နှစ်အရွယ်ရှိ မိုရီယာဆုက 'ကျွန်တော် ဂျပန်အသင်းနဲ့ လမ်းခွဲခဲ့ပါပြီ။ ဂျပန်အသင်းအနေနဲ့လည်း အနာဂတ်မှာ အောင်မြင်မှုတွေ ရရှိပါစေလို့ တောင်းဆုပြုပါတယ်' ဟု ပြောသည်။

(အောက်ပုံ) (NGB)

0-0-0-0-0



မာတာ ဘောလုံးကစားသမားဘဝမှ အနားယူ

လန်ဒန် နိုဝင်ဘာ ၁၉

မန်ယူအသင်း ကွင်းလယ်ကစားသမား မာတာသည် ဘောလုံးကစားသမားဘဝမှ အနားယူကြောင်း အတည်ပြုထုတ်ပြန်ကြေညာခဲ့သည်။

အဆိုပါ ကွင်းလယ်ကစားသမားသည် ကစားသမားဘဝတစ်လျှောက်တွင် မန်ယူ၊ ဗလင်စီယာ၊ ချဲလ်ဆီး၊ ဂါလာတာစာရေးစသည့်ကလပ်အသင်းများအပြင် အခြားကလပ်အသင်းများစွာတွင် ကစားပြီး အောင်မြင်မှုများ ရယူနိုင်ခဲ့ပြီး၊ နိုင်ငံ့လက်ရွေးစင်အသင်းဖြစ်သည့် စပိန်လက်ရွေးစင်အသင်းနှင့်လည်း ၂၀၀၉ မှ ၂၀၁၆ခုနှစ်အထိ နိုင်ငံတကာ ပွဲပေါင်း ၄၁ပွဲကစားကာ ၁၀ဂိုးအထိ သွင်းယူထားသည်။

အသက်(၃၈)နှစ်အရွယ်ရှိ မာတာက 'ကျွန်တော် ဘောလုံးကစားသမားဘဝမှ အနားယူပါပြီ။ ဘောလုံးကစားခဲ့တဲ့ အချိန်တွေကိုလည်း အမြဲတမ်းအမှတ်ရနေမှာပါ' ဟု ပြောသည်။

(အောက်ပုံ) (NGB)



ဘောလုံးသတင်းအတိုအထွာများ

* မန်ယူအသင်း နည်းပြသစ် ပိုချက်တီနိုက မိမိအနေဖြင့် အသင်းနှင့်အတူ အောင်မြင်မှုများ ရယူသွားမည်ဖြစ်ကြောင်း ပြောကြားခဲ့သည်။

* ယခုတစ်ပတ် ပရီးမီးယားလိဂ်ပြိုင်ပွဲတွင် ဆောင်းရာသီအတွက် ထုတ်လုပ်ထားသည့် ဘောလုံးအသစ်ကို စတင်အသုံးပြုသွားမည်ဖြစ်သည်။

(NGB)

ဂျာမန်ဘွန်ဒက်လီဂါ ဘောလုံးပြိုင်ပွဲ (ပွဲစဉ် - ၁၀) နိုင်ကမ္ဘာ

ရက်/အချိန်	ပွဲစဉ်	ယမန်နှစ်ရလဒ်
၂၁-၁၁-၂၀၂၆ နံနက် ၀၃:၀၀နာရီ	ဘိုင်ယန်မြူးနစ် - ကိုလုံး	ဘိုင်ယန်မြူးနစ် ၅-၁ ကိုလုံး ကိုလုံး ၁-၃ ဘိုင်ယန်မြူးနစ်

စပိန်လာလီဂါ ဘောလုံးပြိုင်ပွဲ (ပွဲစဉ် - ၁၃) နိုင်ကမ္ဘာ

ရက်/အချိန်	ပွဲစဉ်	ယမန်နှစ်ရလဒ်
၂၁-၁၁-၂၀၂၆ နံနက် ၀၃:၃၀နာရီ	ဘီလ်ဘာအို - အက်စ်ပန်ညို	ဘီလ်ဘာအို ၁-၂ အက်စ်ပန်ညို အက်စ်ပန်ညို ၂-၀ ဘီလ်ဘာအို

ပြင်သစ်လီဂ် ဘောလုံးပြိုင်ပွဲ (ပွဲစဉ် - ၁၁) နိုင်ကမ္ဘာ

ရက်/အချိန်	ပွဲစဉ်	ယမန်နှစ်ရလဒ်
၂၁-၁၁-၂၀၂၆ နံနက် ၀၃:၁၅နာရီ	ထရွိုင်းယက်စ် - လီဟာဗာ	----

ကလေးအလုပ်သမားပပျောက်ရေး အသိပညာပေးဟောပြောပွဲနှင့် နံရံကပ်စာစောင်ပြပွဲကျင်းပ

မိတ္တီလာ နိုဝင်ဘာ ၁၉

မန္တလေးတိုင်းဒေသကြီး၊ မိတ္တီလာခရိုင်၌ ကလေးအလုပ်သမားပပျောက်ရေး အသိပညာပေးဟောပြောပွဲနှင့် နံရံကပ်စာစောင်ပြပွဲကို နိုဝင်ဘာ ၁၇ ရက် နံနက် ၉ နာရီခွဲက မိတ္တီလာမြို့၊ ကန်တော် မင်္ဂလာခန်းမတွင် ကျင်းပခဲ့ရာ ခရိုင်စီမံခန့်ခွဲရေးနှင့် အုပ်ချုပ်ရေးကော်မတီဥက္ကဋ္ဌ ဦးအောင်မြင့်ဦးက အဖွင့်အမှာစကားပြောကြားခဲ့သည်။

ထို့နောက် မန္တလေးတိုင်းဒေသကြီး ကလေးအလုပ်သမားပပျောက်ရေး အသိပညာပေးရေးနှင့် စွမ်းဆောင်ရည်မြှင့်တင်ရေးကော်မတီအတွင်းရေးမှူး၊ ပြန်ကြားရေးနှင့်ပြည်သူ့ဆက်ဆံရေးဦးစီးဌာန ညွှန်ကြားရေးမှူး ဒေါ်ဝေဝေဖြိုးက အသိပညာပေးဟောပြောပွဲနှင့် နံရံကပ်စာစောင်ပြပွဲ ကျင်းပရခြင်း ရည်ရွယ်ချက်များနှင့် ကလေးအလုပ်သမားပပျောက်ရေးဆိုသည်မှာ ကလေးများကို အလုပ်မှဖယ်ရှားရုံသာ မဟုတ်ကြောင်း၊ ကလေးတိုင်းပညာသင်ယူခွင့်ရရှိရေး၊ လုံခြုံကျန်းမာစွာ ကြီးပြင်းနိုင်ရေးနှင့် မိမိတို့၏အနာဂတ်ကို မိမိတို့ကိုယ်တိုင် ဖန်တီးနိုင်ရေးအတွက် အခွင့်အလမ်းများ ဖန်တီးပေးခြင်းလည်းဖြစ်ကြောင်း ဟောပြောခဲ့သည်။



ဆက်လက်၍ ခရိုင်အလုပ်ရုံနှင့် အလုပ်သမားဥပဒေစစ်ဆေးရေးဦးစီးဌာန ခရိုင်ဦးစီးမှူး ဒေါ်လှလေးနွယ်က အလုပ်လုပ်ကိုင်ခွင့်ရှိသည့် ကလေးအလုပ်သမားများနှင့် ပတ်သက်၍လည်းကောင်း၊ ခရိုင်လူမှုဝန်ထမ်းဦးစီးဌာန ခရိုင်ဦးစီးမှူး ဒေါ်ဆွေဆွေတင့်က အဆိုးရွားဆုံးပုံစံဖြင့် ခိုင်းစေခြင်းခံရသော ကလေးအလုပ်သမားများ ဖယ်ရှားရေးနှင့် ပြန်လည်ကုစားရေးလုပ်ငန်းနှင့် ပတ်သက်၍လည်းကောင်း၊ ခရိုင်ပညာရေးမှူး ဒေါ်မော်မော်က ပညာရေးနှင့် အသက်မွေးဝမ်းကျောင်းပညာနှင့် ပတ်သက်၍လည်းကောင်း အသိပညာပေးဟောပြောခဲ့သည်။

ထို့နောက် ခင်းကျင်းပြသထားသည့် ကလေးအလုပ်သမားပပျောက်ရေး အသိပညာပေး နံရံကပ်စာစောင်များကို တက်ရောက်လာကြသည့် တာဝန်ရှိသူများ၊ ခရိုင်နှင့်မြို့နယ် ဌာနဆိုင်ရာများ၊ စက်ရုံ၊ အလုပ်ရုံ ပိုင်ရှင်များ၊ ရပ်ကွက်အုပ်ချုပ်ရေးမှူးများ၊ လူမှုရေးအသင်းအဖွဲ့ဝင်များနှင့် ဒေသခံပြည်သူများက ကြည့်ရှုလေ့လာခဲ့ကြောင်း သိရသည်။

(အပေါ်ဝဲပုံ)

(၄၅၃)



မိသားစုနှင့်အတူ စာဖတ်ကြစို့ (Read Together) အစီအစဉ် ဆောင်ရွက်

ကန့်ဘလူ နိုဝင်ဘာ ၁၉

စစ်ကိုင်းတိုင်းဒေသကြီး၊ ကန့်ဘလူခရိုင် ပြန်ကြားရေးနှင့် ပြည်သူ့ဆက်ဆံရေးဦးစီးဌာန ပြည်သူ့စာကြည့်တိုက်၌ မိသားစုနှင့်အတူ စာဖတ်ကြစို့ (Read Together) အစီအစဉ် ဆောင်ရွက်ခြင်းကို နိုဝင်ဘာ ၁၇ ရက် မွန်းလွဲ ၁ နာရီက ကျင်းပခဲ့သည်။

ရှေးဦးစွာ ခရိုင်ပြန်ကြားရေးနှင့် ပြည်သူ့ဆက်ဆံရေးဦးစီးဌာန ဒုတိယဦးစီးမှူး ဒေါ်အိအိသင်းက မိဘများအတွက် မိသားစုနှင့်အတူ စာဖတ်ကြစို့ (Read Together) အစီအစဉ် ဆောင်ရွက်ခြင်းနှင့် ကလေးတိုင်းစာဖတ်သူဖြစ်စေရမည် စသည့် ရည်ရွယ်ချက်များကို ရှင်းလင်းပြောကြားသည်။

ထို့နောက် မိဘများနှင့် ကလေးများ ပူးတွဲစာဖတ်ခြင်းများ ပြုလုပ်ကြပြီး မိသားစုတစ်ခုချင်းစီအတွက် စာအုပ်ရွေးချယ်မှုအကြံပြုခြင်း၊ မိဘများအတွက် အိမ်တွင်စာဖတ်ချိန် သတ်မှတ်ရေးအကြံပြုခြင်းများ ဆောင်ရွက်ပေးခဲ့သည်။ ပြန်ကြားရေးနှင့်ပြည်သူ့ဆက်ဆံရေးဦးစီးဌာနအနေဖြင့် စာကြည့်တိုက်လုပ်ငန်းများကို အရှိန်အဟုန်မြှင့်တင်ဆောင်ရွက်လျက်ရှိပြီး စာကြည့်တိုက် လာရောက်သူနှင့် အသင်းဝင်အသစ်များ တိုးပွားလာစေရန်၊ စာအုပ်ငှားရမ်းမှုနှင့် စာကြည့်တိုက် ဝန်ဆောင်မှုကို အသုံးပြုမှု တိုးတက်လာစေရန်၊ တစ်ကြိမ် လာရောက်သူများကို ပုံမှန် စာဖတ်သူများဖြစ်လာစေရန် ကြိုးပမ်းဆောင်ရွက်လျက်ရှိကြောင်း သိရသည်။

(အပေါ်ပုံ)

အောင်ဝင်းငြိမ်း(ကန့်ဘလူ)

--*-*-*-*-*

မောင်းကုန်းသကြားစက်ရုံ၏ ၂၀၂၆ - ၂၀၂၇ ကြံကြိတ်ဝါးရာသီအတွက် ကြံတစ်တန်ဈေးနှုန်း ငွေကျပ် ၁၄၀,၀၀၀ မှ ၁၅၀,၀၀၀ အထိ သတ်မှတ်ထုတ်ပြန်

မန္တလေး နိုဝင်ဘာ ၁၉

မောင်းကုန်းသကြားစက်ရုံ နယ်မြေအတွင်းရှိ ကြံတောင်သူကြီးများထံမှ ၂၀၂၆-၂၀၂၇ ကြံကြိတ်ရာသီအတွက် စက်ရုံသို့ အရောက်ပို့စနစ်ဖြင့် ကြံဝယ်ယူမည့် ဈေးနှုန်းသတ်မှတ်ချက်များကို နိုဝင်ဘာ ၁၇ ရက် ရက်စွဲဖြင့် Wilmar Sugar Myanmar Limited (Maung Kong Sugar Mill)က အသိပေးထုတ် ပြန်ကြေညာလိုက်သည်။

အဆိုပါ ထုတ်ပြန်ချက်အရ သက်ဆိုင်ရာ စက်ရုံကြိတ်မှု ပမာဏနှင့် သကြားတစ်ပိသာ ဈေးနှုန်းအပေါ် မူတည်၍ ကြံတစ်တန်လျှင် အခြေခံဈေးငွေကျပ် ၁၄၀,၀၀၀ မှ အမြင့်ဆုံးဈေး ငွေကျပ် ၁၅၀,၀၀၀ အထိ သတ်မှတ်ထားပြီး အခြေခံဈေးငွေကျပ် ၁၄၀,၀၀၀ အောက် လျော့နည်းမည်မဟုတ်သကဲ့သို့ အမြင့်ဆုံးဈေး ငွေကျပ် ၁၅၀,၀၀၀ ထက်လည်း ပိုမည်မဟုတ်ကြောင်း ဖော်ပြထားသည်။

စက်ရုံကြိတ်မှု ပမာဏ ၀ တန်မှ ၅၄,၉၉၉ တန်အထိတွင် သကြား တစ်ပိသာဈေးနှုန်း ၄,၁၀၀ အောက်ဖြစ်ပါက ကြံတစ်တန် ငွေကျပ် ၁၄၀,၀၀၀ လည်းကောင်း၊ သကြား တစ်ပိသာလျှင် ငွေကျပ် ၄,၁၀၀ မှ ၄,၁၉၉ အထိ၊ ကြံတစ်တန်လျှင် ငွေကျပ် ၁၄၂,၅၀၀ လည်းကောင်း သကြား တစ်ပိသာလျှင် ငွေကျပ် ၄,၂၀၀ မှ ၄,၂၉၉ အထိ၊ ကြံတစ်တန်လျှင် ငွေကျပ် ၁၄၅,၀၀၀၊ သကြားတစ်ပိသာလျှင် ငွေကျပ် ၄,၃၀၀ မှ ၄,၃၉၉ အထိ ကြံတစ်တန်လျှင် ငွေကျပ် ၁၄၇,၅၀၀ နှင့် သကြား တစ်ပိသာလျှင် ငွေကျပ် ၄,၄၀၀ နှင့်အထက်တွင် ကြံတစ်တန်လျှင် ငွေကျပ် ၁၅၀,၀၀၀ ဖြင့် အသီးသီး ဝယ်ယူမည်ဖြစ်သည်။

ကြိတ်မှုပမာဏ ၅၅,၀၀၀ တန်မှ ၅၉,၉၉၉ တန်အထိတွင် သကြားတစ်ပိသာ ဈေးနှုန်း ၄,၁၀၀ အောက်ဖြစ်ပါက ကြံတစ်တန်လျှင် ငွေကျပ် ၁၄၂,၅၀၀၊ သကြားတစ်ပိသာ ငွေကျပ် ၄,၁၀၀ မှ ၄,၁၉၉ အထိ ကြံတစ်တန်လျှင် ငွေကျပ် ၁၄၅,၀၀၀၊ သကြားတစ်ပိသာ ငွေကျပ် ၄,၂၀၀ မှ ၄,၂၉၉ အထိ ကြံတစ်တန်လျှင် ငွေကျပ် ၁၄၇,၅၀၀ နှင့် သကြားတစ်ပိသာ ငွေကျပ် ၄,၃၀၀ နှင့်အထက်တွင် ကြံတစ်တန်လျှင် ငွေကျပ် ၁၅၀,၀၀၀ ဖြင့် ဝယ်ယူမည်ဖြစ်ပြီး ကြိတ်ဝါးမှုပမာဏ ၆၀,၀၀၀ တန်နှင့်အထက်တွင် သကြားတစ်ပိသာ ငွေကျပ် ၄,၁၀၀ အောက်အတွက် ကြံတစ်တန်လျှင် ငွေကျပ် ၁၄၅,၀၀၀၊ သကြားတစ်ပိသာ ငွေကျပ် ၄,၁၀၀ မှ ၄,၁၉၉ အထိ ကြံတစ်တန်လျှင် ငွေကျပ် ၁၄၇,၅၀၀ နှင့် သကြားတစ်ပိသာ ၄,၂၀၀ နှင့်အထက်တွင် ကြံတစ်တန်လျှင် ငွေကျပ် ၁၅၀,၀၀၀ အထိ ပေးချေဝယ်ယူသွားမည်ဖြစ်သည်။

ထို့အပြင် ကြံတောင်သူများအတွက် ကြိုတင်ချေးငွေအဖြစ် ကြံတစ်တန်လျှင် ငွေကျပ် ၃၀,၀၀၀ နှုန်း ကြိုတင်ထုတ်ပေးမည်ဖြစ်ပြီး စက်ရုံသို့ပေးပို့သော ကြံတစ်တန်အတွက် မိုင်အကွာအဝေးအလိုက် ပုံပိုးမှုနှုန်းထားများအနေဖြင့် ၂၁ မိုင်မှ မိုင် ၃၀ အထိ ငွေကျပ် ၃,၀၀၀၊ ၃၁ မိုင်မှ မိုင် ၄၀ အထိ ငွေကျပ် ၅,၀၀၀ နှင့် ၄၁ မိုင်နှင့်အထက်အတွက် ငွေကျပ် ၇,၀၀၀ အသီးသီး ထပ်ဆောင်း ပုံပိုးပေးမည်ဖြစ်သည်။

ကွင်းသိမ်းပြီး စာရင်းရှင်းပေးချေမှုများကိုမူ သကြားစက်ရုံ ပိတ်သိမ်းပြီး လေးလအတွင်း အပြီးပေးချေသွားမည်ဖြစ်ကြောင်း အဆိုပါ ထုတ်ပြန်ချက်တွင် ဖော်ပြထားသည်။

လက်ရှိ ပြည်တွင်းသကြားဈေးနှုန်းမှာ တစ်ပိသာလျှင် ငွေကျပ် ၄,၀၀၀ ကျော် ရှိနေပြီး ယင်းသကြားပေါက်ဈေးကို အခြေခံတွက်ချက်ကာ ရှမ်းပြည်နယ်ရှိ ကြံစက်ရုံများက ကြံတစ်တန်လျှင် ငွေကျပ် ၁၈၀,၀၀၀ သတ်မှတ်ဝယ်ယူပေးထားခြင်းဖြစ်ကြောင်း မြန်မာနိုင်ငံ သကြားနှင့် ကြံထွက်ပစ္စည်းလုပ်ငန်းရှင်များအသင်း ဒုတိယဥက္ကဋ္ဌ ဦးဝင်းဌေးက ပြောသည်။ (ဝဲပုံ)



ရှမ်းပြည်နယ်မြောက်ပိုင်းတွင် ငွေရည်ပုလဲကုမ္ပဏီက ကြံတစ်တန်လျှင် ငွေကျပ် ၁၈၀,၀၀၀ သတ်မှတ်ပေးထားပြီး တောင်လေးလုံးနှင့် တောင်ကြီးဘက်ရှိ ကုမ္ပဏီများ၊ မြဝတီကုမ္ပဏီတို့ကလည်း တစ်တန်လျှင် ငွေကျပ် ၁၈၀,၀၀၀ နှင့်အထက် ပေးချေနိုင်မည့်အခြေအနေရှိကြောင်း သိရသည်။ **ရွှေမန်း**

တရုတ်နိုင်ငံသို့ ထောပတ်သီးတင်ပို့ရေး GACC နှင့် စာချုပ်မူကြမ်း ပြင်ဆင်မှုပြီးစီး



မန္တလေး နိုဝင်ဘာ ၁၉

တရုတ်နိုင်ငံသို့ မြန်မာ့ထောပတ်သီး တင်ပို့ခွင့်ရရှိရေးအတွက် တရုတ်နိုင်ငံ အထွေထွေအကောက်ခွန်အုပ်ချုပ်မှုအာဏာပိုင်အဖွဲ့ (GACC) နှင့် ချုပ်ဆိုမည့် ဒုတိယအဆင့် စာချုပ်မူကြမ်းကို နှစ်ဖက်ဖြည့်စွက်ပြင်ဆင်မှုများ ပြီးစီးသွားပြီဖြစ်သည်။

တရုတ်ဘက်မှ ဒုတိယအကြိမ် စာချုပ်မူကြမ်း ပေးပို့လာပြီးနောက် နှစ်ဖက်စလုံးမှ ထပ်မံဖြည့်စွက်ပြင်ဆင်ရန် မရှိတော့သဖြင့် လက်မှတ်ရေးထိုးရန်သာ ကျန်ရှိတော့ကြောင်း မြန်မာနိုင်ငံ ထောပတ်သီးစိုက်ပျိုးထုတ်လုပ်တင်ပို့ရောင်းချသူများအသင်း(MAVO)နှင့် နီးစပ်သူတစ်ဦးက ပြောကြားသည်။

ထောပတ်သီးများ မကြာမီ တင်ပို့နိုင်ရေးအတွက် နှစ်နိုင်ငံ အစိုးရအချင်းချင်း သဘောတူညီချက် လက်မှတ်ရေးထိုးရန်သာ ကျန်ရှိပြီး ထိုအဆင့် ပြီးစီးမှသာ တင်ပို့မည့် ကုမ္ပဏီအချင်းချင်း စီးပွားရေးဆိုင်ရာစာချုပ်များ ချုပ်ဆိုကာ တင်ပို့နိုင်မည်ဖြစ်သည်။

မြန်မာနိုင်ငံ၏ နှစ်စဉ် ထောပတ်သီး ထွက်ရှိမှုမှာ တန်ချိန် ၃၀,၀၀၀ နီးပါးရှိပြီး ပြည်တွင်းစားသုံးမှုမှာ တန်ချိန် ၇,၀၀၀ မှ ၈,၀၀၀ ဝန်းကျင်သာရှိကြောင်း (MAVO)ထံမှ သိရသည်။

ယခုနှစ်တွင် ထိုင်းနိုင်ငံသို့ ထောပတ်သီး တန်ချိန် ၂၀,၀၀၀ ခန့် တင်ပို့ခွင့်မရရှိခဲ့ခြင်းကြောင့် ဈေးနှုန်းများကျဆင်းခဲ့ပြီး ပြည်တွင်းဈေးကွက် ဝယ်လိုအားမြင့်တက်လာစေရန် ဈေးကွက်မြှင့်တင်ရေးလှုပ်ရှားမှုများပြုလုပ်ကာ ဖြန့်ဖြူးရောင်းချလျက်ရှိသည်။

ထိုင်းနိုင်ငံနှင့် ပုံမှန်ကုန်သွယ်ခွင့် ပြန်လည်ရရှိရေးအတွက် ပိုးမွှားအန္တရာယ် ဆန်းစစ်လေ့လာမှု (PRA) အမြန်ဆောင်ရွက်နိုင်ရန် လုပ်ငန်းကော်မတီတစ်ရပ် ဖွဲ့စည်းထားပြီး ရန်ပုံငွေရှာဖွေခြင်း၊ နယ်စပ်မှတစ်ဆင့် အထူးတင်ပို့ခွင့်ရရှိရေး စီစဉ်ခြင်းနှင့် ထိုင်းနိုင်ငံသို့ ညှိနှိုင်းရေးအဖွဲ့ စေလွှတ်ခြင်းတို့ကို ဆောင်ရွက်သွားမည်ဖြစ်ကြောင်း သိရသည်။

(အပေါ်ဝဲပုံ)

(မန္တလေးနေ့စဉ်-၆)

--*-*-*-*-*



မန္တလေးပြည်သူ့ဆေးရုံကြီးတွင် ကမ္ဘာ့ဆီးချို၊ သွေးချိုရောဂါ ကာကွယ်ထိန်းသိမ်းရေးနေ့အခမ်းအနား ကျင်းပ

မန္တလေး နိုဝင်ဘာ ၁၉

၂၀၂၆ ခုနှစ် ကမ္ဘာ့ဆီးချို၊ သွေးချိုရောဂါ ကာကွယ်ထိန်းသိမ်းရေးနေ့ အခမ်းအနားကို ယနေ့ နံနက် ၉ နာရီမှစတင်၍ မန္တလေးပြည်သူ့ဆေးရုံကြီး၊ မန်းတောင်ရိပ်ဆောင် အစည်းအဝေးခန်းမ(၁)၌ ကျင်းပသည်။

အဆိုပါ အခမ်းအနားကို မန္တလေးတိုင်းဒေသကြီး ကျန်းမာရေးဦးစီးဌာနနှင့် မန္တလေးပြည်သူ့ဆေးရုံအုပ်ကြီးတို့၏ ဦးဆောင်မှုဖြင့် ဆေးရုံကြီး ဆီးချိုနှင့် ဟော်မုန်းရောဂါအထူးကုဌာနမှ ကျင်းပခြင်းဖြစ်ပြီး ယခုနှစ် ဆောင်ပုဒ်မှာ 'ဆီးချို၊ သွေးချိုရောဂါဘေး၊ စောစောရှာဖွေကုသပေး' (Early Action on Diabetes) ဖြစ်သည်။

အခမ်းအနားတွင် တာဝန်ရှိသူများက အဖွင့်အမှာစကားများ ပြောကြားပြီးနောက် ဆီးချို၊ သွေးချိုရောဂါကို စောစီးစွာ ရှာဖွေကုသခြင်း၊ ရောဂါနောက်ဆက်တွဲများကို စောစီးစွာ ရှာဖွေကုသခြင်းနှင့် ကုသမှုဆိုင်ရာ ရည်မှန်းချက်များအကြောင်း ကျန်းမာရေး အသိပညာပေးဟောပြောပွဲများ ဆောင်ရွက်လျက်ရှိသည်။ **(အပေါ်ပုံ)**

ထို့ပြင် တက်ရောက်လာသူများအား ကျန်းမာရေးဗဟုသုတ မေးခွန်းများ မေးမြန်း၍ ဆုချီးမြှင့်ခြင်း၊ အခမဲ့ကျန်းမာရေးစစ်ဆေးခြင်း၊ ကုသပေးခြင်း၊ ဆေးဝါးပေးခြင်းနှင့် AI ECG စက်များဖြင့် စမ်းသပ်စစ်ဆေးပေးခြင်း တို့ကိုလည်း ဆောင်ရွက်ပေးခဲ့သည်။

အဆိုပါ အခမ်းအနားသို့ စိတ်ပါဝင်စားသည့် ဆရာဝန်များ၊ သူနာပြုများ၊ ဆီးချို၊ သွေးချိုရောဂါဝေဒနာရှင်များနှင့် တက်ရောက်လာကြသူများကို အခမဲ့ကျန်းမာရေးစစ်ဆေးမှုများ ဆောင်ရွက်ပေးခဲ့ကြောင်း သိရသည်။

(မန္တလေးနေ့စဉ်-၃)

o-o-o-o-o-o

(၁၉)ကြိမ်မြောက် အမျိုးသားကန်တော်ကြီး ပန်းပွဲတော် ဒီဇင်ဘာ ၄ ရက်တွင် စတင်ကျင်းပမည်

မန္တလေး နိုဝင်ဘာ ၁၉

ပြင်ဦးလွင်မြို့ရှိ အမျိုးသားကန်တော်ကြီး ပန်းပွဲတော်ကို ၂၀၂၆ ခုနှစ်၊ ဒီဇင်ဘာ ၄ ရက်မှ ၂၀၂၇ ခုနှစ်၊ ဇန်နဝါရီ ၄ ရက်အထိ တစ်လတာကျင်းပရန် လျာထားပြီး ပွဲတော်ကာလအတွင်း နိုင်ငံကျော်တေးသံရှင်များ၏ ဖျော်ဖြေမှုများနှင့် ဈေးပွဲတော်များပါ ထည့်သွင်းကျင်းပသွားမည်ဖြစ်သည်။

ယခုနှစ် (၁၉)ကြိမ်မြောက် ပန်းပွဲတော်တွင် ဥယျာဉ်အတွင်း ပုံမှန်စိုက်ပျိုးထားသည့် ပန်းမျိုးများအပြင် ဒေသပန်းမျိုးများကိုပါ စနစ်တကျ ပြုစု၍ ပန်းပြကွက်များအဖြစ် ထည့်သွင်းပြသသွားမည်ဖြစ်ပြီး ပန်းပင်အရေအတွက် စုစုပေါင်း နှစ်သိန်းခန့် ပါဝင်မည်ဖြစ်သည်။

ထို့ပြင် ယခင်နှစ်များနှင့် မတူသည့် ဒီဇိုင်းပုံစံအသစ်များဖြင့် ဖန်တီးပြသသွားမည်ဖြစ်ရာ နေ့စဉ် ညနေပိုင်း နေဝင်ချိန်တွင် လာရောက်လည်ပတ်ကြည့်ရှုရန် ပိုမိုသင့်လျော်မည်ဖြစ်သည်။

ပွဲတော်ကာလအတွင်း နေ့စဉ် ဖျော်ဖြေရေးအစီအစဉ်များနှင့် ဈေးပွဲတော်များကိုလည်း ထည့်သွင်းကျင်းပသွားမည်ဖြစ်ပြီး ခရီးစဉ်မတ်နှင့် နှစ်သစ်ကူးကာလများတွင် နိုင်ငံကျော်တေးသံရှင်များ ပါဝင်ဖျော်ဖြေသွားမည်ဖြစ်ကြောင်း ပွဲတော်တာဝန်ခံ ဦးဝေမျိုးအောင်က ပြောသည်။

လက်ရှိသတ်မှတ်ထားသည့် ဝင်ကြေးမှာ တစ်ဦးလျှင် ငွေကျပ် ၅၀၀၀ ဖြစ်ပြီး ယင်းလက်မှတ်ဖြင့် အမျိုးသားကန်တော်ကြီး ဥယျာဉ်နှင့် တိုင်းရင်းသားကျေးရွာ ဥယျာဉ်နှစ်ခုစလုံးကို လည်ပတ်နိုင်မည်ဖြစ်သည်။ ဝင်ကြေးနှုန်းထားကို အနည်းငယ်တိုးမြှင့်သတ်မှတ်ရန်လည်း ရှိသည်။

ပန်းပွဲတော်ကျင်းပမည့်ရက်နှင့် အစီအစဉ်များမှာ အပြောင်းအလဲရှိနိုင်ကြောင်း သိရသည်။

(အောက်ပုံ) ရွှေမန်း



ကြက်သွန်ခင်းများတွင် ငမြှောင်တောင်ပိုးကျရောက်မှု သတိပြုရန်၊ ကာကွယ်နှိမ်နင်းရေး နည်းလမ်းများလိုက်နာရန် လိုအပ်

မန္တလေး နိုဝင်ဘာ ၁၉

ကြက်သွန် အဓိကစိုက်ပျိုးသည့် မြစ်သား၊ ကျောက်ဆည်နှင့် စဉ့်ကိုင်မြို့နယ်များရှိ ကြက်သွန်ခင်းများတွင် ငမြှောင်တောင်ပိုးကျရောက်မှုများ တွေ့ရှိလာသောကြောင့် စိုက်ပျိုးတောင်သူများ အနေဖြင့် ပိုးကျရောက်မှုလက္ခဏာများကို စောင့်ကြည့်၍ ကြိုတင်ကာကွယ်နှိမ်နင်းရန် လိုအပ်သည်။

ငမြှောင်တောင်ပိုးသည် ညဘက်တွင် အစာထွက်စားလေ့ရှိသည့် ဖျက်ပိုးအမျိုးအစားဖြစ်ပြီး မျိုးပွားနှုန်းမြန်ဆန်ကာ ဥမြဲတစ်ခုမှ လောက်ကောင် ၁၀၀ မှ ၂၀၀ ခန့်အထိ ပေါက်ဖွားနိုင်သည်။ ၎င်း၏ ဘဝစက်ဝန်းမှာ ဥ၊ လောက်ကောင်၊ ရုပ်ဖုံးနှင့် အကောင်ကြီးအဆင့် တို့ဖြစ်ပြီး လောက်ကောင်များသည် မြေကြီးအတွင်း ရုပ်ဖုံးအဆင့်သို့ ရောက်ရှိနိုင်သဖြင့် သီးနှံမစိုက်ပျိုးမီ မြေကို ထွန်ယက်ပြုပြင်ထားရန် လိုအပ်သည်။

ပိုးကျရောက်သည့် ကြက်သွန်ခင်းများတွင် အပင်ခြေနှင့် အရွက်များအနီး၌ ဥမြဲများကို တွေ့ရှိနိုင်ပြီး အရွက်များကို ခြစ်စားထားသဖြင့် အစိမ်းရောင် အဝိုင်းများပျောက်ကာ ဖြူဖျော့လာခြင်း၊ အရွက်အတွင်းပိုင်း၌ လောက်ကောင်နှင့် ပိုးချေးများ တွေ့ရှိခြင်းတို့ ဖြစ်ပေါ်နိုင်သည်။ ပိုးလောက်ကောင်များ ကြီးထွားလာပါက အပင်များကိုကိုက်ဖြတ်စားသောက်၍ အနီးရှိ အခြားအပင်များသို့ ကူးပြောင်းဖျက်ဆီးနိုင်သည်။

ကာကွယ်နှိမ်နင်းရေးအနေဖြင့် သီးနှံမစိုက်ပျိုးမီ မြေပြုပြင်ချိန်တွင် ပြာထည့်သွင်းခြင်း၊



စိုက်ခင်းပတ်လည်၌ အကျယ်တစ်ပေ၊ အနက် ရှစ်လက်မခန့် ရှိသော မြောင်းများ တူးဖော်ခြင်းနှင့် မြောင်းအတွင်း ထုံးဖြူးခြင်း တို့ကို ဆောင်ရွက်နိုင်သည်။

ထို့ပြင် မီးထောင်ချောက်များကို တစ်ကွင်းတစ်စပ်တည်း စုပေါင်းဆောင်ရွက်ခြင်း၊ ပိုတက်ရှိမြေဩဇာကို သင့်တော်သည့်နှုန်းထားဖြင့် အသုံးပြုခြင်းနှင့် ပိုးများညပိုင်းတွင် အစာထွက်စားလေ့ရှိသည့်အတွက် လိုအပ်ပါက ညနေပိုင်းတွင် ပိုးသတ်ဆေးဖျန်းပေးရမည်ဖြစ်သည်။

ပိုးသတ်ဆေးအသုံးပြုရာတွင် သက်ဆိုင်ရာသီးနှံနှင့် ပိုးမျိုးစိတ်အတွက် မှတ်ပုံတင်ထားသည့် ဆေးကိုသာ အညွှန်းပါနှုန်းထား အတိုင်း အသုံးပြုရန် လိုအပ်ကြောင်း သိရသည်။ **(ဝဲပုံ)**

ရွှေမန်း

ဒီဇင်ဘာ အားကစားရာသီပလား တန်းခုနှစ်မြင်းစီးပြိုင်ပွဲ ဒီဇင်ဘာ ၁၃ ရက်တွင် ကျင်းပမည်

မန္တလေး နိုဝင်ဘာ ၁၉

ဒီဇင်ဘာ အားကစားရာသီဖလား တန်းခုနှစ်မြင်းစီးအားကစားပြိုင်ပွဲကို ဒီဇင်ဘာ ၁၃ ရက်တွင် ရန်ကုန်တိုင်းဒေသကြီး၊ ဒဂုံမြို့သစ် (မြောက်ပိုင်း) မြို့နယ်ရှိ မြန်မာနိုင်ငံမြင်းစီးအားကစားအဖွဲ့ချုပ်၏ မြင်းစီးအားကစားကွင်း၌ ကျင်းပသွားမည်ဖြစ်ကြောင်း မြန်မာနိုင်ငံမြင်းစီးအားကစားအဖွဲ့ချုပ်မှ သိရသည်။

ပြိုင်ပွဲတွင် အမြင့် ၄၀ စင်တီမီတာမှ ၆၀ စင်တီမီတာအထိ တန်းခုနှစ်ပြိုင်ပွဲ၊ ၆၀ စင်တီမီတာမှ ၇၀ စင်တီမီတာအထိ တန်းခုနှစ်ပြိုင်ပွဲနှင့် ၈၀ စင်တီမီတာမှ ၉၀ စင်တီမီတာအထိ တန်းခုနှစ်ပြိုင်ပွဲ ဟူ၍ အမျိုးအစားသုံးမျိုး ပါဝင်မည်ဖြစ်သည်။

ပြိုင်ပွဲဝင်ရောက်ယှဉ်ပြိုင်မည့် မြင်းစီးအားကစားသမားများနှင့် မြင်းများသည် မြန်မာနိုင်ငံမြင်းစီးအားကစားအဖွဲ့ချုပ်တွင် မှတ်ပုံတင်ထားပြီးဖြစ်ရမည်ဖြစ်သည်။

ထို့ပြင် အသက် ၁၈ နှစ်အောက် ပြိုင်ပွဲများတွင် ဝင်ရောက်ယှဉ်ပြိုင်မည့် အားကစားသမားများအနေဖြင့် မိဘ (သို့မဟုတ်) အုပ်ထိန်းသူ၏ သဘောတူညီချက်လက်မှတ် တင်ပြရမည်ဖြစ်သည်။

ပြိုင်ပွဲဝင်လိုသူများအနေဖြင့် မြန်မာနိုင်ငံမြင်းစီးအားကစားအဖွဲ့ချုပ်ရုံးတွင် သတ်မှတ်လျှောက်လွှာပုံစံဖြည့်စွက်၍ ဒီဇင်ဘာ ၅ ရက် နောက်ဆုံးထား၍ ဝင်ခွင့် လျှောက်လွှာပေးပို့ရမည်ဖြစ်သည်။

ပြိုင်ပွဲဝင်မြင်းတစ်ကောင် လျှင် ပြိုင်ပွဲအမျိုးအစား နှစ်မျိုးထက်ပို၍ ဝင်ရောက်ယှဉ်ပြိုင်ခွင့် မပြုကြောင်းလည်း မြန်မာနိုင်ငံမြင်းစီးအားကစားအဖွဲ့ချုပ်က အသိပေးထားကြောင်း သိရသည်။ **(ဝဲပုံ)**

မန္တလေးနေ့စဉ်-၆

--*-*-*-*



နှမ်းနက်အသစ်များ ဈေးကွက်ဝင်ရောက်မှုရှိနေပြီး ပြည်တွင်းဈေးနှုန်းများ ကျဆင်းနေ

မန္တလေး နိုဝင်ဘာ ၁၉

အညာဒေသအပါအဝင် နယ်စုံမှ နှမ်းအသစ်များ ဈေးကွက်အတွင်း ဝင်ရောက်လာချိန်တွင် ပြည်တွင်းနှမ်းဈေးနှုန်းများ ကျဆင်းနေကြောင်း နိုဝင်ဘာ ၁၆ ရက်ထုတ် ဈေးကွက်သုံးသပ်ချက်အရ သိရသည်။

လတ်တလော မြန်မာ့နှမ်းဈေးကွက်တွင် ပြည်ပပို့ကုန်ဈေးနှုန်းများ တည်ငြိမ်နေသော်လည်း ပြည်တွင်းဈေးကွက်၌ ဆီစက်များနှင့် ကုန်သည်များ၏ ဝယ်ယူမှုနည်းပါးနေခြင်းကြောင့် နှမ်းဈေးနှုန်းများ ကျဆင်းနေခြင်းဖြစ်သည်။

နိုဝင်ဘာလဆန်းပိုင်းက နှမ်းနက်သုံးတင်းဝင် တစ်အိတ်လျှင် ငွေကျပ် ၆၃၀၀၀၀ ပေါက်ဈေးရှိခဲ့ရာမှ နိုဝင်ဘာ ၁၆ ရက်တွင် ငွေကျပ် ၅၉၅၀၀၀ မှ ငွေကျပ် ၆၀၀၀၀၀ ဝန်းကျင်သို့ ကျဆင်းလာသည်။

နိုဝင်ဘာ ၁၆ ရက် ဈေးကွက်အတွင်း နှမ်းအမျိုးအစား အလိုက် ပေါက်ဈေးများမှာ နှမ်းနက် (စမုန်) သုံးတင်းဝင် တစ်အိတ်လျှင် ငွေကျပ် ၅၉၅၀၀၀ မှ ၆၀၀၀၀၀၊ နှမ်းဖြူ(JP) ငွေကျပ် ၄၉၀၀၀၀ မှ ငွေကျပ် ၅၀၀၀၀၀၊ နှမ်းဖြူ(ဗမာ) အသစ် ငွေကျပ် ၄၈၀၀၀၀ နှင့် နှမ်းညိုအသစ် ငွေကျပ် ၄၆၅၀၀၀ မှ ငွေကျပ် ၄၇၀၀၀၀ အသီးသီးရှိသည်။

နှမ်းဈေးကွက်အပြင် ပို့ကုန်ပဲများနှင့် ပြည်တွင်းသုံးပဲများတွင်လည်း ရောင်းလိုအား၊ ဝယ်လိုအားအခြေအနေအလိုက် ဈေးနှုန်းအပြောင်းအလဲများ ဖြစ်ပေါ်နေပြီး သီးနှံအသစ်များ ဈေးကွက်အတွင်း ဝင်ရောက်လာမှုက ဈေးနှုန်းအပေါ် သက်ရောက်မှုရှိနေသည်။ **(အောက်ပုံ)**

လက်ရှိ နှမ်းဈေးနှုန်းများသည် ပြည်ပဝယ်လိုအားနှင့် ပြည်တွင်းဆီစက်များ၏ ဝယ်ယူမှုအခြေအနေအပေါ် မူတည်၍ အတက်အကျ ဆက်လက်ဖြစ်ပေါ်နိုင်ကြောင်း ဈေးကွက်အခြေအနေအရ သိရသည်။ **ရွှေမန်း**



မန္တလေးဆိုတာ နန်းတော်၊ စေတီပုထိုးတွေသာမက မြန်မာ့ယဉ်ကျေးမှုနှင့် လက်မှုပညာတို့ ရှင်သန်ရာမြို့တော်

မန္တလေးဆိုတာ နန်းတော်၊ စေတီပုထိုးတွေသာမက မြန်မာ့ယဉ်ကျေးမှုနှင့် လက်မှုပညာတို့ ရှင်သန်ရာမြို့တော်ဖြစ်သည်။

မန္တလေးမြို့၏ ဂုဏ်သတင်းကို ပြောမည်ဆိုလျှင် နောက်ဆုံးမင်းနေပြည်တော်၊ ဗုဒ္ဓဘာသာသာသနာထွန်းကားရာမြို့၊ မြန်မာ့ရိုးရာအနုပညာနှင့် လက်မှုပညာတို့၏ ဗဟိုချက်၊ အထက်မြန်မာပြည်၏ စီးပွားရေးအချက်အချာဟူသော ဂုဏ်ပုဒ်များကို ချန်လှပ်ထား၍မရပေ။

မြန်မာနိုင်ငံအလယ်ပိုင်း ဧရာဝတီမြစ်အရှေ့ဘက်ကမ်းတွင် တည်ရှိသော မန္တလေးမြို့သည် မြန်မာ့သမိုင်းတွင် ထူးခြားသည့် အခန်းကဏ္ဍတစ်ခုကို ပိုင်ဆိုင်ထားသည့် မြို့ဖြစ်သည်။ ၁၈၅၇ ခုနှစ်တွင် မင်းတုန်းမင်းတရားကြီး တည်ထောင်ခဲ့ပြီး ကုန်းဘောင်မင်းဆက်၏ နောက်ဆုံးမင်းနေပြည်တော်အဖြစ် မှတ်တမ်းဝင်ခဲ့သည်။

မြို့၏ အလယ်ဗဟိုတွင် တည်ရှိသည့် မန္တလေးနန်းတော်၊ နန်းမြို့ရိုးနှင့် ကျုံးတို့သည် မန္တလေး၏ ရှေးမင်းနေပြည်တော်ဂုဏ်ကို ယနေ့တိုင်ဖော်ညွှန်းနေကြသည်။ နန်းတော်၏ ပတ်ဝန်းကျင်တွင် ကျုံးရေပြင်၊ မြို့ရိုးနှင့် မြို့တံခါးများကို တွေ့မြင်နိုင်သကဲ့သို့ မန္တလေးတောင်ပေါ်မှ ကြည့်လျှင်လည်း မြို့၏အကျယ်အဝန်း၊ စိမ်းလန်းသော သစ်ပင်များနှင့် စေတီပုထိုးများကို တစ်ပြိုင်နက် မြင်တွေ့နိုင်သည်။

ဗုဒ္ဓဘာသာသာသနာနှင့် စေတီပုထိုးများ၏ မြို့

မန္တလေးမြို့၏ ထူးခြားမှုတစ်ခုမှာ ဗုဒ္ဓဘာသာသာသနာနှင့် နက်ရှိုင်းစွာ ဆက်နွယ်နေခြင်း ဖြစ်သည်။

မြို့၏ထင်ရှားသော ဘာသာရေးအမွေအနှစ်များအနက် မဟာမုနိဘုရားကြီးသည် အရေးပါသည့် ဘုရားဖူးနေရာတစ်ခုဖြစ်သည်။ နံနက်စောစော မျက်နှာသစ်တော်မှုခြင်း အစီအစဉ်ကို မြင်တွေ့ရန် လာရောက်ကြသည့် ဘုရားဖူးများ၊ ရွှေသင်္ကန်းကပ်လှူပူဇော်မှုများနှင့် ဘုရားဝင်းအတွင်းရှိ သာသနိကအဆောက်အအုံများက မန္တလေး၏ ဘာသာရေးသွင်ပြင်ကို ပိုမိုထင်ရှားစေသည်။

ထို့အပြင် ကမ္ဘာ့အကြီးဆုံးစာအုပ်ဟု လူသိများသည့် ကုသိုလ်တော်ဘုရားရှိ ပိဋကတ်ကျောက်စာချပ် ၇၂၉ ချပ်၊ မင်းတုန်းမင်းတရားကြီး တည်ထားခဲ့သည့် ကျောက်တော်ကြီးဘုရား၊ စန္ဒာမုနိဘုရား၊ အတုမရှိကျောင်းတော်ကြီးနှင့် ရွှေနန်းတော်ကျောင်းတို့သည် မန္တလေး၏ သမိုင်းနှင့်ဗိသုကာလက်ရာများကို ထင်ဟပ်စေသည့် အမွေအနှစ်များဖြစ်ကြသည်။

မန္တလေးတောင်သည်လည်း မြို့၏ သဘာဝအလှအပနှင့် ဘာသာရေးအမွေအနှစ်တို့ ဆုံစည်းရာနေရာဖြစ်သည်။ တောင်ပေါ်မှနေ၍ ဧရာဝတီမြစ်၊ မြို့ပြမြင်ကွင်းနှင့် အနီးအနားရှိ တောင်တန်းများကို မြင်တွေ့နိုင်သည်။

လက်မှုပညာတို့ ရှင်သန်ရာမြို့

မန္တလေးမြို့ကို အခြားမြို့များနှင့် ကွဲပြားစေသည့် အရေးပါသောအချက်တစ်ခုမှာ မြန်မာ့ရိုးရာလက်မှုပညာများကို လက်တွေ့၊ မြင်တွေ့နိုင်သည့် မြို့ဖြစ်ခြင်းပင်ဖြစ်သည်။

ကျောက်ဆစ်ပညာ၊ သစ်သားပန်းပု၊ ကြေးသွန်းပညာ၊ ပန်းချီနှင့် ပန်းတမော့လုပ်ငန်း၊ ပန်းထိုးပညာ၊ ရက်ကန်းပညာနှင့် ရွှေဆိုင်းလုပ်ငန်းတို့သည် မန္တလေး၏ ရိုးရာအနုပညာအမွေအနှစ်များဖြစ်ကြသည်။

မဟာမုနိဘုရားအနီးရှိ ကျောက်ဆစ်လုပ်ငန်းများတွင် ကျောက်သားတစ်တုံးကို ဗုဒ္ဓဆင်းတုတော်နှင့် အနုပညာလက်ရာများအဖြစ် ပုံဖော်နေကြသည်။ သစ်သားပန်းပုလုပ်ငန်းများတွင်လည်း သစ်သားကို အသေးစိတ်ထွင်းထုကာ ရှေးမြန်မာ့ဗိသုကာလက်ရာများကို ဖော်ထုတ်ကြသည်။

ထို့အပြင် တမ္ပဝတီရပ်ကွက်အနီးတစ်ဝိုက်တွင် ကြေးသွန်းလုပ်ငန်းများ၊ ရွှေဆိုင်းလုပ်ငန်းများနှင့် အခြားရိုးရာလုပ်ငန်းများကို တွေ့မြင်နိုင်သည်။ ရွှေဆိုင်းပြုလုပ်ရာတွင် ရွှေအစစ်ကို အဆင့်ဆင့်ထုထောင်းကာ အလွန်ပါးလွှာသော ရွှေပြားများအဖြစ် ဖန်တီးကြခြင်းသည်လည်း မန္တလေး၏ ထင်ရှားသည့် လက်မှုပညာတစ်ရပ်ဖြစ်သည်။

ဤလုပ်ငန်းများသည် အလှအပဖန်တီးမှုတစ်ခုတည်းသာမဟုတ်ဘဲ မျိုးဆက်တစ်ဆက်မှ တစ်ဆက်သို့ လက်ဆင့်ကမ်းလာသည့် အသက်မွေးဝမ်းကျောင်းပညာများလည်း ဖြစ်ကြသည်။

ရိုးရာပွဲတော်များနှင့် ယဉ်ကျေးမှုအငွေ့အသက်

မန္တလေးမြို့၏ ဂုဏ်သတင်းကို ပိုမိုပြည့်စုံစေသည့်အရာမှာ ရိုးရာပွဲတော်များဖြစ်သည်။

မြန်မာ့ရိုးရာယဉ်ကျေးမှုကို ထင်ရှားစွာဖော်ပြသည့် မန္တလေးမဟာသကြီန်ပွဲတော်တွင် ရေကစားမဏ္ဍပ်များသာမက ရိုးရာအဆို၊ အက၊ အတီးနှင့် ယဉ်ကျေးမှုအစီအစဉ်များကိုလည်း တွေ့မြင်နိုင်သည်။



ကဆုန်လပြည့်နေ့တွင် သံဃာတော်များအားဆွမ်းဆက်ကပ်လှူဒါန်းသည့် အလှူပွဲများ၊ သီတင်းကျွတ်ကာလတွင် နန်းမြို့ရိုးနှင့် ကျုံးပတ်ဝန်းကျင် မီးထွန်းပွဲများ၊ မီးရှူးမီးပန်းများဖြင့် ပူဇော်ပွဲများကလည်း မန္တလေး၏ ပွဲတော်ယဉ်ကျေးမှုကို ဖော်ပြနေသည်။

ဤပွဲတော်များသည် ပျော်ပွဲ၊ ရွှင်ပွဲများသာမဟုတ်ဘဲ ဒေသခံပြည်သူများ၏ ယုံကြည်မှု၊ အလှူဒါနပြုမှုနှင့် ရိုးရာဓလေ့များကို ဖော်ထုတ်ပြသသည့် လူမှုယဉ်ကျေးမှုအမွေအနှစ်များလည်း ဖြစ်ကြသည်။

ကုန်သွယ်ရေးနှင့် စီးပွားရေးအချက်အချာ

မန္တလေးမြို့သည် သမိုင်းဝင်မြို့တော်တစ်ခုဖြစ်ရုံသာမက အထက်မြန်မာပြည်၏ အရေးပါသော ကုန်သွယ်ရေးနှင့် စီးပွားရေးဗဟိုချက်လည်း ဖြစ်သည်။

မြို့လယ်ရှိ ဈေးချိုတော်သည် ရှေးကတည်းက ကုန်သွယ်ရေးအတွက် အရေးပါခဲ့သည့် ဈေးကြီးတစ်ခုဖြစ်သည်။ ၁၉၀၃ ခုနှစ်တွင် စတင်တည်ဆောက်ခဲ့သည့် ဈေးချိုတော်သည် နှစ်ကာလကြာရှည်လာသော်လည်း မန္တလေး၏ ကုန်သွယ်ရေးသမိုင်းတွင် အရေးပါသော နေရာတစ်ခုအဖြစ် ဆက်လက်တည်ရှိနေသည်။

ကုန်စည်မျိုးစုံ ရောင်းဝယ်ဖောက်ကားသည့် ဈေးများ၊ လက်လီလက်ကားလုပ်ငန်းများ၊ စက်မှုလက်မှုလုပ်ငန်းများနှင့် ခရီးသွားလုပ်ငန်းများသည် မြို့၏ စီးပွားရေးသွက်လက်မှုကို ဖော်ဆောင်ပေးနေကြသည်။

တစ်ဖက်တွင် ဟိုတယ်နှင့်ခရီးသွားဝန်ဆောင်မှုလုပ်ငန်းများကလည်း မန္တလေး၏ သမိုင်းဝင်အမွေအနှစ်များနှင့် ရိုးရာယဉ်ကျေးမှုများကို ပြည်တွင်း၊ ပြည်ပခရီးသွားများထံ မိတ်ဆက်ပေးသည့် အခန်းကဏ္ဍတွင် ပါဝင်သည်။

မြို့ပြအလှအပနှင့် အနီးအနားရှိ အမွေအနှစ်များ

မန္တလေးမြို့၏ အလှအပသည် နန်းတော်နှင့် ဘုရားစေတီများတွင်သာ ရပ်တန့်မနေဘဲ။ ကန်တော်ကြီးရေကန်၊ မြို့ပြပန်းခြံများ၊ လမ်းမကြီးများနှင့် စိမ်းလန်းသော သစ်ပင်တန်းများကလည်း မြို့၏ သဘာဝအလှကို ပေါ်လွင်စေသည်။

ထို့အပြင် မန္တလေးနှင့်ဆက်စပ်နေသည့် အမရပူရမြို့ဟောင်းရှိ ဦးပိန်တံတားသည်လည်း မြန်မာနိုင်ငံ၏ ထင်ရှားသော သစ်သားတံတားတစ်စင်းဖြစ်သည်။ တောင်သမန်အင်းရေပြင်ပေါ်တွင် ဖြတ်သန်းတည်ဆောက်ထားသည့် တံတားရှည်ကြီးနှင့် နေဝင်ချိန်မြင်ကွင်းတို့သည် ပြည်တွင်း၊ ပြည်ပ ခရီးသွားများကို ဆွဲဆောင်နိုင်သည့် မြင်ကွင်းများဖြစ်ကြသည်။

မန္တလေး၏ ပတ်ဝန်းကျင်ဒေသများတွင်လည်း ရှေးဟောင်းမြို့ပြများ၊ ဘာသာရေးအဆောက်အအုံများနှင့် ယဉ်ကျေးမှုအမွေအနှစ်များစွာရှိနေခြင်းက မြို့၏ ခရီးသွားဆွဲဆောင်မှုကို ပိုမိုကျယ်ပြန့်စေသည်။

မန္တလေး၏ တန်ဖိုးသည် အဆောက်အအုံများထက် ပိုမိုနက်ရှိုင်းသည်

မန္တလေးမြို့ကို ဓာတ်ပုံတစ်ပုံချင်းစီဖြင့် ကြည့်ရှုလေ့လာပါက မြို့တစ်မြို့၏ အလှအပကိုသာ မြင်တွေ့ရမည်မဟုတ်ပေ။ သမိုင်းတစ်ခု၊ ယဉ်ကျေးမှုတစ်ခု၊ ယုံကြည်မှုတစ်ခုနှင့် မျိုးဆက်အဆက်ဆက် လက်ဆင့်ကမ်းလာသည့် အနုပညာတစ်ရပ်ကိုပါ မြင်တွေ့နိုင်မည်ဖြစ်သည်။

နန်းတော်နှင့် ကျုံးတို့က မင်းနေပြည်တော်သမိုင်းကို ပြောပြနေသကဲ့သို့ စေတီပုထိုးများက ဗုဒ္ဓဘာသာသာသနာ၏ အမွေအနှစ်ကို ဖော်ပြနေသည်။လက်မှုပညာရှင်များ၏ လက်ရာများက ရိုးရာ အနုပညာကို အသက်ဆက်စေပြီး ဈေးများနှင့် စီးပွားရေးလုပ်ငန်းများကလည်း မြို့၏ နေ့စဉ်ဘဝကို လည်ပတ်စေသည်။

ထို့ကြောင့် မန္တလေး၏ ဂုဏ်သတင်းသည် နောက်ဆုံးမင်းနေပြည်တော်ဟူသော သမိုင်းအမှတ်အသားတစ်ခုတည်းဖြင့် ပြည့်စုံမသွားပေ။ ဗုဒ္ဓဘာသာသာသနာ၊ မြန်မာ့ရိုးရာအနုပညာ၊ လက်မှုပညာ၊ ကုန်သွယ်ရေးနှင့် ယဉ်ကျေးမှုတို့ ပေါင်းစည်းတည်ရှိနေသည့် မြို့တစ်မြို့ဖြစ်ခြင်းကသာ မန္တလေး၏ ထူးခြားသော အမှတ်သညာဖြစ်သည်။

မန္တလေးသည် အတိတ်၏ ဂုဏ်သိက္ခာကို သယ်ဆောင်ထားသလို လက်ရှိ မျိုးဆက်၏ နေ့စဉ်ဘဝနှင့်အတူ ရှင်သန်နေသည့် မြန်မာ့ယဉ်ကျေးမှုမြို့တော်တစ်ခုလည်း ဖြစ်သည်။



ရွှေမန်း

လိုင်စင်ရ တံဆိပ်ခေါင်းရောင်းချသူများအား အသိပညာပေးရှင်းလင်း

မိတ္ထီလာ နိုဝင်ဘာ ၁၉

မိတ္ထီလာမြို့နယ်ရှိ လိုင်စင်ရ တံဆိပ်ခေါင်းရောင်းချသူများ၏ လုပ်ငန်းဆောင်ရွက်မှုများ ပိုမို ကျွမ်းကျင်လာစေရန်နှင့် ပြည်သူများကို ကောင်းမွန်သည့် ဝန်ဆောင်မှုများ ပေးနိုင်စေရေးအတွက် မိတ္ထီလာမြို့နယ် လိုင်စင်ရတံဆိပ်ခေါင်းရောင်းချသူငါးဦးအား အသိပညာပေးရှင်းလင်းခြင်းကို မြို့နယ်အခွန်ဦးစီးဌာနမှူးရုံးတွင် နိုဝင်ဘာ ၁၈ ရက်က ဆောင်ရွက်ခဲ့သည်။ ထိုသို့ ဆောင်ရွက်ရာတွင် လိုင်စင်ရ တံဆိပ်ခေါင်းရောင်းချသူများအနေဖြင့် ၁၈၇၀ ပြည့်နှစ် ရုံးခွန်အက်ဥပဒေ၊ ၁၈၉၉ ခုနှစ် မြန်မာနိုင်ငံတံဆိပ်ခေါင်းအက်ဥပဒေ၊ နည်းဥပဒေများ၊ ပြည်တွင်း အခွန်များဦးစီးဌာနမှ ထုတ်ပြန်ထားသော အမိန့်ညွှန်ကြားချက်များနှင့်အညီ တိကျစွာ လိုက်နာဆောင်ရွက်နိုင်ရေးတို့ကို မိတ္ထီလာမြို့နယ်အခွန်ဦးစီးဌာနမှူးရုံးမှ လက်ထောက် ညွှန်ကြားရေးမှူး ဦးလွင်နိုင်ဦးက အသိပညာပေးရှင်းလင်းပြောကြားခဲ့ကြောင်း သိရသည်။

(ဝဲပုံ)
(၄၅၃)

o–o–o–o–o



အယ်လ်နီညိုရာသီဥတုဖြစ်စဉ် အသိပညာပေးလက်ကမ်းစာစောင်များ ဖြန့်ဝေ

ပုသိမ်ကြီး နိုဝင်ဘာ ၁၉

မန္တလေး၊ အောင်မြေသာစံခရိုင်၊ ပုသိမ်ကြီးမြို့နယ်တွင် ပြည်သူများအနေဖြင့် အယ်လ်နီညိုရာသီဥတုဖြစ်စဉ်များနှင့် ဆောင်ရန်၊ ရှောင်ရန်များကို သိရှိစေရန် ရည်ရွယ်၍ အသိပညာပေး လက်ကမ်းစာစောင်များ ဖြန့်ဝေပေးခြင်းကို နိုဝင်ဘာ ၁၈ ရက် နံနက် ၈ နာရီက မြို့မဈေးတွင် ဆောင်ရွက်ခဲ့သည်။

အဆိုပါ အသိပညာပေး လက်ကမ်းစာစောင်တွင် အယ်လ်နီညိုဆိုတာ ဘာလဲ၊ ဖြစ်ပေါ်နိုင်သော စိုက်ပျိုးရေး၊ မွေးမြူရေးနှင့် ကျန်းမာရေးကဏ္ဍများအပေါ် အကျိုးသက်ရောက်မှုများ၊ ဂေဟစနစ်အပေါ် သက်ရောက်မှုများနှင့် ဆောင်ရန်၊ ရှောင်ရန်များ စသည့် အကြောင်းအရာများ ပါဝင်သည်။ အဆိုပါ လက်ကမ်းစာစောင်မြန်ဆေခြင်းကို မြို့နယ်ပြန်ကြားရေးနှင့် ပြည်သူ့ဆက်ဆံရေးဦးစီးဌာန မြို့နယ်ဦးစီးမှူးနှင့် ဝန်ထမ်းများက ဆောင်ရွက်ခဲ့ပြီး လက်ကမ်းစာစောင် စုစုပေါင်းစောင်ရေ ၂၅၀ ဖြန့်ဝေခဲ့ကြောင်း သိရသည်။

(အောက်ပုံ)(ရွှေရန်ကင်း)







ကလေးစာဖတ်ခန်း၌ ကလေးတိုင်းစာဖတ်သူဖြစ်စေရမည် အစီအစဉ် ဆောင်ရွက်

မန္တလေး နိုဝင်ဘာ ၁၉

ပြန်ကြားရေးနှင့် ပြည်သူ့ဆက်ဆံရေးဦးစီးဌာန မန္တလေးခရိုင်၊ ကလေးစာဖတ်ခန်း၌ ကလေးသူငယ်များ စာဖတ်ခြင်းဖြင့် အသိပညာနှင့် စိတ်ကူးဉာဏ်များ ဖန်တီးတတ်စေရန်၊ မြန်မာနိုင်ငံ၏ အနာဂတ်မျိုးဆက်သစ်လူငယ်များ ဖြစ်လာစေရန် ရည်ရွယ်၍ ယမန်နေ့ ညနေ ၃ နာရီက ကလေးတိုင်း စာဖတ်သူဖြစ်စေရမည် အစီအစဉ်ဆောင်ရွက်ခဲ့သည်။

ရှေးဦးစွာ ပြန်ကြားရေးနှင့် ပြည်သူ့ဆက်ဆံရေးဦးစီးဌာန မန္တလေးခရိုင်မှ လက်ထောက် ညွှန်ကြားရေးမှူး ဒေါ်မြင့်မြင့်သန်းက ပြည်သူ့စာကြည့်တိုက်၏ အလုပ်လုပ်ပုံ၊ အသုံးပြုပုံ၊ အသင်းဝင်ကတ်များ လုပ်ဆောင်ပုံ၊ စာဖတ်ခြင်း၏ အကျိုးကျေးဇူးအကြောင်းအရာများ ရှင်းလင်းပြောကြားခဲ့သည်။ ဆက်လက်၍ ပြန်ကြားရေးနှင့် ပြည်သူ့ဆက်ဆံရေးဦးစီးဌာန မန္တလေးခရိုင်မှ ဦးစီးအရာရှိ ဒေါ်ခင်စောလွင်က ကလေးသူငယ်များအား အသိပညာအုပ်များ ဖတ်ပြရှင်းလင်းပြောကြားခဲ့ပြီး ကလေးစာဖတ်ခန်းတွင် ပြည်ကြီးတံခွန်မြို့နယ် အောင်မြင်ခြင်းမူကြိုကျောင်းမှ ကျောင်းသား၊ ကျောင်းသူများက ကလေးတိုင်းစာဖတ်သူဖြစ်စေရမည် အစီအစဉ်ဖြင့် စာများဖတ်ရှုခြင်း၊ ရုပ်ပုံဆေးရောင်ခြယ်ခြင်းများ ပြုလုပ်ခဲ့သည်။

ယင်းနောက် စကြည့်တိုက်တွင် ပြည်ကြီးတံခွန်မြို့နယ် အောင်မြင်ခြင်း မူကြိုကျောင်းမှ ဆရာမဒေါ်အိအိဖြူနှင့် အဖွဲ့ဝင်များအား မန္တလေးခရိုင်မှ ဒုတိယဦးစီးမှူး ဒေါ်ထူးမြတ်ဇင်နှင့် စာကြည့်တိုက်မှူး ဒေါ်ခင်မာဦးတို့က DLMS ဖြင့် စာအုပ်ရှာဖွေနည်း၊ Shwe Note app ၏ အသုံးပြုပုံ၊ သတင်းများကြည့်ရှုနည်း၊ m tube app အသုံးပြုကြည့်ရှုနည်းများကို ရှင်းလင်းပြောကြားပြီး စာဖတ်ခြင်း၏ အကျိုးကျေးဇူးများ လက်ကမ်းစာစောင်များကို မြန်ဆေပေးခဲ့ကြောင်း သိရသည်။

(အပေါ်ပုံ)
(၀၇၅)

o–o–o–o–o



ဖတ်စရာ၊ မှတ်စရာ ခုံလင်း ဖြန်းတီးသူ

အေးချမ်းသာယာ အညာရွာ

* တို့မြန်မာ အညာကျေး
တို့ဘေးတို့ ဇာတိရွာ
အေးချမ်းသာယာ။
* သူ့အရေး ကိုယ့်မြေးပမာ
ဆွေးနွေးကာ ဆောင်ရွက်
သစ္စာပေါ် မေတ္တာမိုး
ဖွဲ့ဖြိုးတိုးတက်။
* တို့အညာ ရွာကျေးက
မွေးခဲ့ကြ ဇာတိရွာ
ဝ ပြော ဝေဆာ။
* ပြောဆိုကြ ပီယဝါစာ
နာပျော်ဖွယ် ချိုအေး
အမှားပါလျှင် ခွင့်လွှတ်
နတ်ချစ်တဲ့ ဆေး။
* တို့ရပ်ရွာ ယခင်ရေး
ယဉ်ကျေးစွ မြမူရာ
လှသူ ဝေဖြာ။
* စဉ်သိမ်မွေ့ ကြင်ကြင်နာ
ဖော်ရွေစွာ ဖိတ်ကြား
ခင်မင်သူ သဟာဆွေကို
လာစေချင်သား ။ ။

ဒဒိမ်တင်အေး(ပုလဲ)

လူငယ်စကားဝိုင်း ကျင်းပ

မန္တလေး နိုဝင်ဘာ ၁၉

အနာဂတ်ကာလ မျိုးဆက်သစ်လူငယ်များ ဗလငါးတန်ဖွံ့ဖြိုးတိုးတက်စေရန် ရည်ရွယ်၍ ချမ်းအေးသာစံမြို့နယ် ပြန်ကြားရေးနှင့် ပြည်သူ့ဆက်ဆံရေးဦးစီးဌာနနှင့် အခြေခံပညာအလယ်တန်းကျောင်း-လေ့ကျင့်ရေးတို့ ပူးပေါင်း၍ လူငယ်စကားဝိုင်းကို အဆိုပါကျောင်းရှိ ခန်းမဆောင်၌ နိုဝင်ဘာ ၁၈ ရက် နံနက်ပိုင်းက ကျင်းပခဲ့သည်။**(အောက်ဝဲပုံ)**

ရှေးဦးစွာ အခြေခံပညာအလယ်တန်းကျောင်း-လေ့ကျင့်ရေးကျောင်းအုပ်ဆရာမကြီးဒေါ်ခင်မာအေးက အဖွင့်အမှာစကားပြောကြားပြီး ချမ်းအေးသာစံမြို့နယ် ပြန်ကြားရေးနှင့် ပြည်သူ့ဆက်ဆံရေးဦးစီးဌာန ဦးစီးအရာရှိ ဦးထွန်းထွန်းနိုင်က လူငယ်စကားဝိုင်းကျင်းပရခြင်း၏ ရည်ရွယ်ချက်များကို ရှင်းလင်းပြောကြားခဲ့သည်။

ဆက်လက်၍ လူငယ်စကားဝိုင်းစတင်ကျင်းပရာ ဦးစီးအရာရှိ ဦးထွန်းထွန်းနိုင်နှင့် အခြေခံပညာအလယ်တန်းကျောင်း-လေ့ကျင့်ရေးရှိ Grade-9 ကျောင်းသား မောင်ကျော်ဇေယျမင်းက 'လူငယ်နှင့် အားကစား'၊ Grade-9 ကျောင်းသူ မပိုးသွန်းအိမ်က 'မိန်းကလေးများနှင့် အမျိုးသမီးများ အခန်းကဏ္ဍ'၊ Grade-9 ကျောင်းသား မောင်နန္ဒအောင်က 'လူငယ်နှင့်ပေါင်းသင်းဆက်ဆံရေး'၊ Grade-9 ကျောင်းသူ မဓင်ဇင်ဇော်က 'လူငယ်နှင့် ကျန်းမာရေး'၊ Grade-8 ကျောင်းသား မောင်ခိုင်ဇော်လင်းက 'လူငယ်နှင့်မူးယစ်ဆေးဝါး' နှင့် Grade-8 ကျောင်းသူ မဆုပြည့်ရတီက 'လူငယ်နှင့်နည်းပညာ' ခေါင်းစဉ်ငါးရပ်နှင့်အတူ ဆွေးနွေးပြောကြားပြီး လူငယ်စကားဝိုင်းသို့ တက်ရောက်လာသည့် ကျောင်းသားလူငယ်များမှ သိရှိလိုသည်များကို မေးမြန်းကြရာ ဦးစီးအရာရှိက ပြန်လည်ဖြေကြားခဲ့ကြောင်း သိရသည်။**ချမ်းမြေ့မောင်(ပြန်/ဆက်)**

(၃၈)ဖြာမင်္ဂလာနှင့် ယဉ်ကျေးလိမ္မာ အထောက်အကူပြုကလေးအထူးတရားပွဲ ကျင်းပ၊ အလှူငွေများ လှူဒါန်း



ပဲခူး နိုဝင်ဘာ ၁၉

ဗုဒ္ဓဘာသာကလျာဏယုဝအသင်း(YMBA)၏ဦးဆောင်မှုဖြင့် ပဲခူးတိုင်းဒေသကြီး ဗုဒ္ဓဘာသာကလျာဏယုဝအသင်း(YMBA)ဟိတဓရဖောင်ဒေးရှင်းနှင့် ပဲခူးတိုင်းဒေသကြီး အခြေခံပညာဦးစီးဌာနတို့ပူးပေါင်း၍ ကျောင်းသား၊ ကျောင်းသူများ ပညာရေးထူးချွန်ထက်မြက်ပြီး လိမ္မာယဉ်ကျေးသော လူတော်၊ လူကောင်းများ ဖြစ်လာကြစေရန် ရည်ရွယ်ကျင်းပသည့် (၃၈)ဖြာမင်္ဂလာနှင့် ယဉ်ကျေးလိမ္မာအထောက်အကူပြုကလေးအထူးတရားပွဲကို နိုဝင်ဘာ ၁၈ ရက်နှစ်ပိုင်းက ပဲခူးမြို့ အမှတ် (၁) အခြေခံပညာအထက်တန်းကျောင်း၌ ကျင်းပခဲ့သည်။

ရှေးဦးစွာ တက်ရောက်လာကြသူများက မွန်ပြည်နယ်၊ မော်လမြိုင်မြို့၊ မဟာမြိုင် ပရိယတ္တိစာသင်တိုက်နှင့် ဟိတဓရဖောင်ဒေးရှင်း၏ ပဓာနနာယကဆရာတော်ထံမှ(၃၈)ဖြာ မင်္ဂလာနှင့် ယဉ်ကျေးလိမ္မာတရားတော်များကို နာယူကြည်ညိုကြဖြီးကျောင်းသား၊ ကျောင်းသူများက သိရှိလိုသည်များကို မေးမြန်းလျှောက်ထားရာ ဆရာတော်က ပြန်လည်ရှင်းလင်း ဖြေကြားခဲ့သည်။

ထို့နောက် ဗုဒ္ဓဘာသာကလျာဏယုဝအသင်း(YMBA) ပဲခူးတိုင်းဒေသကြီး ဥက္ကဋ္ဌက နံနက်ပိုင်းက ပဲခူးမြို့ အမှတ် (၁) အခြေခံပညာအထက်တန်းကျောင်း၌ ကျင်းပခဲ့သည်။

ရှေးဦးစွာ တက်ရောက်လာကြသူများက မွန်ပြည်နယ်၊ မော်လမြိုင်မြို့၊ မဟာမြိုင် ပရိယတ္တိစာသင်တိုက်နှင့် ဟိတဓရဖောင်ဒေးရှင်း၏ ပဓာနနာယကဆရာတော်ထံမှ(၃၈)ဖြာ မင်္ဂလာနှင့် ယဉ်ကျေးလိမ္မာတရားတော်များကို နာယူကြည်ညိုကြဖြီး ကျောင်းသား၊ ကျောင်းသူများက သိရှိလိုသည်များကို မေးမြန်းလျှောက်ထားရာ ဆရာတော်က ပြန်လည်ရှင်းလင်း ဖြေကြားခဲ့သည်။

ထို့နောက် ဗုဒ္ဓဘာသာကလျာဏယုဝအသင်း(YMBA) ပဲခူးတိုင်းဒေသကြီး ဥက္ကဋ္ဌက ဓမ္မပုဇာနှင့် လူဖွယ်ပစ္စည်းများ ဆက်ကပ်လှူဒါန်းခဲ့ပြီး ကျောင်းအုပ်ဆရာမကြီးနှင့် အလှူရှင်များက ကျောင်းဘက်စုံဖွံ့ဖြိုးတိုးတက်ရေးအတွက် အလှူငွေများ ပေးအပ်လှူဒါန်းကြသည်။

အဆိုပါ (၃၈)ဖြာမင်္ဂလာနှင့် ယဉ်ကျေးလိမ္မာ အထောက်အကူပြု ကလေးအထူးတရားပွဲကို မွန်းလွဲပိုင်းက အမှတ်(၃) အခြေခံပညာအထက်တန်းကျောင်း၌လည်းကောင်း၊ နိုဝင်ဘာ ၁၉ ရက်တွင် အမှတ်(၂) အခြေခံပညာအထက်တန်းကျောင်းနှင့် အမှတ်(၇)အခြေခံပညာအထက်တန်းကျောင်းတို့၌ ဆက်လက် ကျင်းပခဲ့ကြောင်း သိရသည်။

(အပေါ်ဝံပုံ)

မြို့နယ်(ပြန်/ဆက်)



ကမ္ဘာ့ငြိမ်းချမ်းရေးတက္ကသိုလ်ဘွဲ့နှင်းသဘင် ကျင်းပ

မန္တလေး နိုဝင်ဘာ ၁၉

မန္တလေးတိုင်းဒေသကြီး၊ ပုသိမ်ကြီးမြို့နယ်၊ ရန်ကင်းတောင်ခြေ ကမ္ဘာ့ငြိမ်းချမ်းရေးတက္ကသိုလ် ၂၀၂၆-၂၀၂၇ ပညာသင်နှစ်(တတိယအကြိမ်မြောက်) ဘွဲ့နှင်းသဘင်ကို နိုဝင်ဘာ ၁၅ ရက် နံနက်ပိုင်းက အဆိုပါ တက္ကသိုလ်၌ ကျင်းပသည်။

အခမ်းအနားသို့ ကမ္ဘာ့ငြိမ်းချမ်းရေးတက္ကသိုလ်ပါမောက္ခချုပ်ဆရာတော်၊ မော်ကွန်းထိန်းနှင့် သင်ကြားစီမံဆရာတော်များ၊ ဘွဲ့ခံပုဂ္ဂိုလ်များ၊ဥပဇ္ဈာမှကအဖွဲ့ဝင်များ၊ ဖိတ်ကြားထားသော ဧည့်သည်တော်များနှင့် အလှူရှင်များ တက်ရောက်ကြသည်။

ရှေးဦးစွာ PHDဘွဲ့ရ အရှင်ဇနိန္ဒာဘိဝံသ၏ ထေရုပ္ပတ္တိကို ဖတ်ကြားသည်။ ထို့နောက် ဘွဲ့နှင်းသဘင် အခမ်းအနားကို ဆက်လက်ကျင်းပခဲ့ကြောင်း သိရသည်။

(အပေါ်ဝံပုံ)

(၀၄၁)

သမိုင်းဝင်ရွှေစာရံစေတီတော်ကြီး စိန်ဖူးတော်၊ ငှက်မြတ်နားတော်၊ ရွှေထီးတော်များ လှည့်လည်အပူဇော်ခံ

ပုသိမ်ကြီး နိုဝင်ဘာ ၁၉

မန္တလေးတိုင်းဒေသကြီး၊ အောင်မြေသာစံခရိုင်၊ ပုသိမ်ကြီးမြို့နယ်၊ ရွှေစာရံကျေးရွာရှိ သမိုင်းဝင် သစ္စာဓိဋ္ဌာန် ရွှေစာရံစေတီတော်ကြီး၏ ရတနာစိန်ဖူးတော်၊ ငှက်မြတ်နားတော်၊ ရွှေထီးတော်များကို အများပြည်သူများ ဖူးမြော်ကြည်ညိုနိုင်ရန် လှည့်လည် အပူဇော်ခံခြင်းကို နိုဝင်ဘာ ၁၇ ရက် နံနက် ၇ နာရီက စတင်၍ ရွှေစာရံဘုရားဝင်းမှ ပုသိမ်ကြီးမြို့သို့ လှည့်လည် အပူဇော်ခံခဲ့သည်။



အဆိုပါ လှည့်လည်အပူဇော်ခြင်းကို ဘုရားဂေါပကအဖွဲ့ ဥက္ကဋ္ဌ ဦးသိန်းဇော် ဦးဆောင်၍ ဂေါပကအဖွဲ့ဝင်များ၊ ဝတ်ရွက်အဖွဲ့များ၊ ဖျော်ဖြေရေးအဖွဲ့များ၊ မီးသတ်တပ်ဖွဲ့ဝင်များ၊ ယာဉ်ထိန်းတပ်ဖွဲ့ဝင်များလိုက်ပါ၍ စနစ်တကျယာဉ်တန်းဖြင့် လှည့်လည်ခဲ့ကြရာ လမ်းမကြီးများပေါ်တွင် စေတနာရှင် ပြည်သူများက အလှူငွေများ ထည့်ဝင်လှူဒါန်း၍ အနီးကပ်ဖူးမြော်ကြည်ညိုခဲ့ကြောင်း သိရသည်။

(ဝံပုံ)

(၀၉၅)

––*–*–*–*–*



မန္တလေး၊ ချမ်းအေးသာစံမြို့နယ် ပရိယတ္တိသာသနာ့ဟိတအသင်းကြီး၏ ငလျင်ဒဏ်ကြောင့် ပြိုကျပျက်စီးသွားသည့် သုံးထပ် အဆောက်အအုံအသစ် ပြန်လည်တည်ဆောက်ရန် နိုဝင်ဘာ ၁၇ ရက်က မန္တလေးမြို့နေ ဦးဆန်နီ+ဒေါ်ထွေးထွေးနိုင် Power Seven ဆောက်လုပ်ရေးမိသားစုက အလှူငွေကျပ်သိန်း ၁၀၀ ကို လှူဒါန်းရာ အသင်းဒုတိယဥက္ကဋ္ဌ၊ အတွင်းရေးမှူးနှင့် အလုပ်အမှုဆောင်အဖွဲ့က လက်ခံရယူပြီး ဂုဏ်ပြုမှတ်တမ်းလွှာ ပြန်လည်ပေးအပ်စဉ်။

(၀၇၀)

မတ္တရာမြို့နယ် ပြည်သူ့ဆေးရုံတွင် သွားနှင့်ခံတွင်းပြင်ပလူနာဌာန ပြန်လည်ဖွင့်လှစ်

မတ္တရာ နိုဝင်ဘာ ၁၉

မန္တလေးတိုင်းဒေသကြီး၊ အောင်မြေသာစံခရိုင်၊ မတ္တရာမြို့နယ်ပြည်သူ့ဆေးရုံတွင် အကြောင်းအမျိုးမျိုးကြောင့် ပိတ်ထားခဲ့ရသည့် သွားနှင့်ခံတွင်းပြင်ပလူနာဌာနအား ပြန်လည်ဖွင့်လှစ်ခြင်းကို နိုဝင်ဘာ ၁၆ ရက် နံနက် ၉ နာရီက မြို့နယ်ပြည်သူ့ဆေးရုံအရေးပေါ်နှင့် ပြင်ပလူနာဌာနတွင် ကျင်းပခဲ့သည်။

ရှေးဦးစွာ မြို့နယ်ပြည်သူ့ကျန်းမာရေးဦးစီးဌာနနှင့် ကုသရေးဦးစီးဌာနမှူး ဒေါက်တာတင်အောင်ကျော်၊ အထွေထွေအုပ်ချုပ်ရေးဦးစီးဌာန ဒုတိယဦးစီးမှူး ဦးချစ်ကို၊ မြို့နယ်ပညာရေးမှူး ဒေါ်အိအိခင်နှင့် ICRCမှ ကွင်းဆင်းကျန်းမာရေးအရာရှိ ဒေါက်တာ ဘုန်းစုနိုင်တို့က ဖဲကြိုးဖြတ်၍ ဖွင့်လှစ်ပေးခဲ့သည်။

(အောက်ပုံ)

ထို့နောက် အခမ်းအနားကို ဆက်လက်ကျင်းပရာ မြို့နယ်ဆရာဝန်ကြီး ဒေါက်တာတင်အောင်ကျော်က သွားနှင့်ခံတွင်းပြင်ပလူနာဌာနနှင့် သွားကျန်းမာရေးစစ်ဆေးမှုများနှင့် ပတ်သက်၍ ရှင်းလင်းပြောကြားခဲ့ပြီး မြို့နယ်ပညာရေးမှူး ဒေါ်အိအိခင်က သူများ၏ကိုယ်စား အထွေထွေအုပ်ချုပ်ရေးဦးစီးဌာန ဒုတိယဦးစီးမှူး ဦးချစ်ကိုက ကျေးဇူးတင်စကားပြောကြားခဲ့သည်။

ထို့နောက် သွားဘက်ဆိုင်ရာ ဆရာဝန် ဒေါက်တာနှင်းရွှေရည်အောင်က သွားနှင့်ခံတွင်းပြင်ပလူနာဌာနနှင့် သွားကျန်းမာရေးစစ်ဆေးမှုများနှင့် ပတ်သက်၍ ရှင်းလင်းပြောကြားခဲ့ပြီး မြို့နယ်ပညာရေးမှူး ဒေါ်အိအိခင်က ကျောင်းကျန်းမာရေးစစ်ဆေးမှုများနှင့် ပတ်သက်၍ ကျေးဇူးတင်စကား ပြောကြားခဲ့သည်။

အခမ်းအနားအပြီးတွင် ဌာနဆိုင်ရာ တာဝန်ရှိသူများသည် သွားနှင့် ခံတွင်းပြင်ပလူနာဌာနသို့ သွားရောက်၍ သွားနှင့်ခံတွင်းလူနာများအား စစ်ဆေးကုသပေးနေမှုများကို ကြည့်ရှုအားပေးခဲ့ကြောင်း သိရသည်။

ရွှေရာသား(ပြန်/ဆက်)

မီးမရှို့ မြေမမြုပ်စက္ခုတွေကို
ဒါနလုပ်။

ရေထုညစ်ညမ်းမှုအကြောင်းသိကောင်းစရာ အသိပညာပေးဆွေးနွေးပွဲ Talk Show ကျင်းပ

မတ္တရာ နိုဝင်ဘာ ၁၉

မန္တလေးတိုင်းဒေသကြီး၊ မတ္တရာမြို့နယ် ပြန်ကြားရေးနှင့် ပြည်သူ့ဆက်ဆံရေးဦးစီးဌာနနှင့် ပတ်သက်ကျင်းထိန်းသိမ်းရေးဦးစီးဌာနတို့ ပူးပေါင်း၍ ရေထုညစ်ညမ်းမှုအကြောင်း သိကောင်းစရာ အသိပညာပေး ဆွေးနွေးပွဲ Talk Show ကို နိုဝင်ဘာ ၁၆ ရက် ညနေပိုင်းက လူထုအခြေပြုဗဟို ဌာနခန့် ကျင်းပခဲ့သည်။

အဆိုပါ ဆွေးနွေးပွဲတွင် မတ္တရာမြို့နယ် ပြန်ကြားရေးနှင့် ပြည်သူ့ဆက်ဆံရေးဦးစီးဌာန ဦးစီးအရာရှိ ဒေါ်မေသူမြင့်နှင့် ပတ်ဝန်းကျင်ထိန်းသိမ်းရေးဦးစီးဌာန ဒုတိယဦးစီးမှူး ဦးသွမ်းထက်ဦးတို့က ရေထုညစ်ညမ်းမှုအကြောင်း၊ ရေထုညစ်ညမ်းမှုကို လျော့ချနိုင်သည့် နည်းလမ်းများ၊ ရေထုသန့်ရှင်းပါက လူသားတို့အတွက် ရရှိနိုင်မည့်အကျိုးကျေးဇူးများ၊ ရေထုညစ်ညမ်းပါက လူသားတို့ခံစားရမည့် ဆိုးကျိုးများ အကြောင်းများကို အကျယ်တဝင့် ဆွေးနွေးခဲ့ကြသည်။

အသိပညာပေးဆွေးနွေးပွဲကို ရွှေရာမြေ Facebook Page နှင့် တယ်လီဂရမ်ချန်နယ်၊ မတ္တရာမြို့နယ် ပြည်သူ့စာကြည့်တိုက် Facebook Page နှင့် IPRD MADAYA TikTok အကောင့်တို့တွင် ဖော်ပြပေးသွားမည်ဖြစ်သည်။

မတ္တရာမြို့နယ် ပြန်ကြားရေးနှင့် ပြည်သူ့ဆက်ဆံရေးဦးစီးဌာနရုံးအနေဖြင့် ဌာနဆိုင်ရာများနှင့် ပူးပေါင်း၍ ဆွေးနွေးပွဲများ၊ အသိပညာပေးလုပ်ငန်းများ၊ သင်တန်းများကို ဆောင်ရွက်ပေးလျက်ရှိကြောင်း သိရသည်။

(အောက်ပုံ)(၄၆၂)





အစိုးရစက်မှုလက်မှုသိပ္ပံ(ဟားခါး)သို့ ကျောင်းသား၊ ကျောင်းသူများ လာရောက်လေ့လာ



ဟားခါး၊ နိုဝင်ဘာ ၁၉

လူငယ်လူရွယ်များ နည်းပညာရပ်ဆိုင်ရာ ဗဟုသုတများ တိုးပွားစေရန်နှင့် လက်တွေ့လုပ်ငန်းခွင် အတွေ့အကြုံများ ရရှိစေရန် ရည်ရွယ်၍ အမှတ်(၂)အခြေခံပညာနှင့် စက်မှု၊ စိုက်ပျိုး၊ မွေးမြူရေးအထက်တန်းကျောင်းမှ ကျောင်းအုပ်ဆရာကြီး ဦးဆောင်သော ဆရာ၊ ဆရာမများနှင့် ကျောင်းသား၊ ကျောင်းသူများသည် အစိုးရစက်မှုလက်မှုသိပ္ပံ(ဟားခါး)သို့ နိုဝင်ဘာ ၁၇ ရက် နံနက်ပိုင်းက သွားရောက်လေ့လာကြရာ ဟားခါးမြို့နယ် စီမံခန့်ခွဲရေးနှင့် အုပ်ချုပ်ရေးကော်မတီဥက္ကဋ္ဌ ဦးကျော်ဝင်းဦးနှင့် အဖွဲ့ဝင်များက သွားရောက်ကြည့်ရှုအားပေး၍ လိုအပ်သည်များကို ကူညီဆောင်ရွက်ပေးခဲ့ကြသည်။ (ဝဲပုံ)

အဆိုပါ အမှတ်(၂)အခြေခံပညာနှင့် စက်မှု၊ စိုက်ပျိုး၊ မွေးမြူရေး အထက်တန်းကျောင်းမှ လေ့လာရေးအဖွဲ့ ကျောင်းသား၊ ကျောင်းသူများအား အစိုးရစက်မှုလက်မှုသိပ္ပံ(ဟားခါး)တာဝန်ခံ ကျောင်းအုပ် ဒေါ်လာလင်လောမ်စွာလ်အီးက အစိုးရစက်မှုလက်မှုသိပ္ပံတွင် ဖွင့်လှစ်သင်ကြားလျက်ရှိသော အင်ဂျင်နီယာဘာသာရပ်များ၊ လက်တွေ့အလုပ်ရုံများနှင့် ကျောင်းသား၊ ကျောင်းသူများ ဆက်လက်တက်ရောက်နိုင်မည့် ပညာရေးအခွင့်အလမ်းများအကြောင်း ရှင်းလင်းပြောကြားပြီးနောက် မြို့နယ်စီမံခန့်ခွဲရေးနှင့် အုပ်ချုပ်ရေးကော်မတီဥက္ကဋ္ဌက လူငယ်များအနေဖြင့် နိုင်ငံတော်အတွက် လိုအပ်သော အင်ဂျင်နီယာနှင့် နည်းပညာရှင်ကောင်းများ၊ အတတ်ပညာရှင်များ ဖြစ်လာရန် ရည်မှန်းချက်ထား ကြိုးစားကြရန် တိုက်တွန်းပြောကြားခဲ့သည်။

၂၀၂၆-၂၀၂၇ ပညာသင်နှစ်တွင် အမှတ်(၂)အခြေခံပညာနှင့် စက်မှု၊ စိုက်ပျိုး၊ မွေးမြူရေး အထက်တန်းကျောင်းတွင် Grade-10, Grade-11, Grade-12 ကျောင်းသား၊ ကျောင်းသူ ဦးရေ ၁၁၀ ကျော် ပညာသင်ကြားလျက်ရှိကြောင်း သိရသည်။

KWO (ဟားခါး)

နယ်လှည့်ကျန်းမာရေးစောင့်ရှောက်မှု ကွင်းဆင်းဆောင်ရွက်

မိုင်းဆတ် နိုဝင်ဘာ ၁၉

ရှမ်းပြည်နယ်(အရှေ့ပိုင်း)၊ မိုင်းဆတ်ခရိုင်၊ မိုင်းဆတ်မြို့တွင် အသိပညာပေးဟောပြောပွဲနှင့် နယ်လှည့်ကျန်းမာရေးစောင့်ရှောက်မှု ကွင်းဆင်းဆောင်ရွက်ခြင်းကို ယမန်နေ့ နံနက်ပိုင်းက ကျတီကျေးရွာအုပ်စု၊ ကျန်းတောကျေးရွာခန်းမ၌ ဆောင်ရွက်ခဲ့သည်။

ရှေးဦးစွာ မြို့နယ်စီမံခန့်ခွဲရေးနှင့် အုပ်ချုပ်ရေးကော်မတီဥက္ကဋ္ဌ ဦးမိုးမင်းထွန်းက အဖွင့်အမှာစကား ပြောကြားပြီး မြို့နယ်ရဲတပ်ဖွဲ့မှူး၊ အမှတ်(၃)လူကုန်ကူးမှုတားဆီးနှိမ်နင်းရေးတပ်ဖွဲ့စိတ်၊ အမှတ်(၂၉)မူးယစ်တပ်ဖွဲ့စု၊ ပတ်ဝန်းကျင်ထိန်းသိမ်းရေးဦးစီးဌာန၊ မြို့နယ်မီးသတ်ဦးစီးဌာန၊ မြို့နယ်ကုသရေးနှင့် ပြည်သူ့ကျန်းမာရေးဦးစီးဌာန၊ မြို့နယ်မွေးမြူရေးနှင့် ကုသရေးဦးစီးဌာန၊ မြို့နယ်သစ်တောဦးစီးဌာနခွဲ မြို့နယ်ပညာရေးမှူးရုံးတို့ ပူးပေါင်း၍ ဒေသခံပြည်သူများအား မူးယစ်ဆေးဝါး အန္တရာယ်ကြိုတင်ကာကွယ်နိုင်ရေး၊ မူခင်းကျဆင်းရေး အယ်လ်နီညိုဖြစ်စဉ်နှင့် ဆောက်ဆက်တွဲရိုက်ခတ်မှုများအား ကြိုတင်ကာကွယ်နိုင်ရေး၊ တောင်ယာခုတ်၍ မီးရှို့ခြင်းမှတစ်ဆင့် မီးခိုးမြူငွေများ ထွက်ပေါ်လာနိုင်မှုများအား ကြိုတင်ကာကွယ်နိုင်ရေးတို့ကို အသိပညာပေးဟောပြောခဲ့ပြီး လက်ကမ်းစာစောင်များ ဖြန့်ဝေခဲ့သည်။

ဆက်လက်၍ မြို့နယ်ကုသရေးနှင့် ပြည်သူ့ကျန်းမာရေးဦးစီးဌာနမှူး ဦးဆောင်၍ အထွေထွေရောဂါအထူးကုသမားတော်ကြီး ပါဝင်သည့်အဖွဲ့က ဟောပြောပွဲသို့ တက်ရောက်လာသော ဒေသခံ ကျေးရွာသူ၊ ကျေးရွာသား ၂၃၁ ဦးအနက် ၁၁၈ဦးအား ကျန်းမာရေးစောင့်ရှောက်မှုများ ဆောင်ရွက်ပေးခဲ့ကြောင်းနှင့် ကျန်းမာရေးစောင့်ရှောက်မှု ခံယူနေသော ဒေသခံပြည်သူများအား မြို့နယ်စီမံခန့်ခွဲရေးနှင့် အုပ်ချုပ်ရေးကော်မတီဥက္ကဋ္ဌနှင့် အဖွဲ့ဝင်များ၊ ဌာနဆိုင်ရာ တာဝန်ရှိသူများက ရင်းရင်းနှီးနှီး လိုက်လံ၍ ကြည့်ရှုအားပေးခဲ့ကြောင်း သိရသည်။

(ဝဲပုံ)

မြို့နယ်(ဖြန့်/ဆက်)



အယ်လ်နီညိုအန္တရာယ် ကြိုတင်ကာကွယ်ရေး အသိပညာပေးဟောပြော

ကံမ နိုဝင်ဘာ ၁၉

သမဝါယမနှင့် ကျေးလက်ဖွံ့ဖြိုးရေးဝန်ကြီးဌာန၊ မကွေးတိုင်းဒေသကြီး၊ သရက်ခရိုင်၊ ကံမမြို့နယ် ကျေးလက်ဒေသဖွံ့ဖြိုးတိုးတက်ရေးဦးစီးဌာနက အယ်လ်နီညိုအန္တရာယ် ကြိုတင်ကာကွယ်ရေး အသိပညာပေးခြင်းကို နိုဝင်ဘာ ၁၇ ရက် နံနက်ပိုင်းက ကျွန်းကလေး ကျေးရွာနှင့် အုပ်ဖိုကျေးရွာတို့၌ ဆောင်ရွက်ခဲ့သည်။

ရှေးဦးစွာ ကံမမြို့နယ် ကျေးလက်ဒေသဖွံ့ဖြိုးတိုးတက်ရေးဦးစီးဌာန ခေတ္တမြို့နယ်ဦးစီးမှူး ဦးသုထက်အောင်က အယ်လ်နီညိုအန္တရာယ် ကြိုတင်ကာကွယ်ရေး အသိပညာပေးလုပ်ငန်း ဆောင်ရွက်ရခြင်း၏ ရည်ရွယ်ချက်များ၊ အယ်လ်နီညိုရာသီဥတုကြောင့် အပူချိန်မြင့်တက်ခြင်းနှင့် ရေအရင်းအမြစ်များ လျော့နည်းလာခြင်းတို့ ဖြစ်ပေါ်နိုင်သဖြင့် ကျေးလက်နေပြည်သူများအနေဖြင့် ရေကို စနစ်တကျ အသုံးပြုရန်နှင့် ရေအရင်းအမြစ်များကို ထိန်းသိမ်းကာကွယ်ရန် လိုအပ်ကြောင်း၊ ရေရှားပါးမှု ဖြစ်ပေါ်လာနိုင်သည့်အတွက် သောက်သုံးရေကို ကြိုတင်စုဆောင်းထားရှိရန်နှင့် ရေကိုလိုအပ်သလောက်သာ သုံးစွဲကြရန် အသိပေးဟောပြောသည်။

ထို့နောက် ကျေးရွာ နှစ်ရွာရှိ ဒေသခံပြည်သူများအား အယ်လ်နီညိုအန္တရာယ် ကြိုတင်ကာကွယ်ရေး အသိပညာပေးလက်ကမ်းစာစောင်များ ဖြန့်ဝေခဲ့ကြောင်း သိရသည်။ (ဝဲပုံ)

ဆက်လူ



ပလတ်စတစ်ညစ်ညမ်းမှုကို တိုက်ဖျက်ကြစို့။

ပြင်းထန်ဝမ်းပျက်ဝမ်းလျှောရောဂါ ကြိုတင်ကာကွယ်ရေး အသိပညာပေးဟောပြော

မြင်းခြံ နိုဝင်ဘာ ၁၉

မန္တလေးတိုင်းဒေသကြီး၊ မြင်းခြံခရိုင်မြို့၌ ပြင်းထန်ဝမ်းပျက်ဝမ်းလျှောရောဂါ ကြိုတင်ကာကွယ်ရေး အသိပညာပေးဟောပြောပွဲကို နိုဝင်ဘာ ၁၇ ရက် နံနက်ပိုင်းက မြို့နယ်အထွေထွေအုပ်ချုပ်ရေးဦးစီးဌာန အစည်းအဝေးခန်းမ၌ ပြုလုပ်ခဲ့သည်။

ဟောပြောပွဲတွင် ခရိုင်ပြည်သူ့ကျန်းမာရေးဦးစီးဌာန ဒုတိယခရိုင်ဦးစီးမှူး ဒေါက်တာငင်မာသန်းထွန်းက ပြင်းထန်ဝမ်းပျက်ဝမ်းလျှောရောဂါအကြောင်း အသိပညာပေးဟောပြော၍ လက်ကမ်းစာစောင်များ ဖြန့်ဝေပေးခဲ့သည်။

အဆိုပါ ဟောပြောပွဲသို့ မြင်းခြံမြို့နယ် စီမံခန့်ခွဲရေးနှင့် အုပ်ချုပ်ရေးကော်မတီဥက္ကဋ္ဌ ဦးစိုးထွဋ်နှင့် အဖွဲ့ဝင်များ၊ မြို့နယ်စည်ပင်သာယာရေးအဖွဲ့၊ မြို့နယ်အဆင့်ဌာနဆိုင်ရာများ၊ ရပ်ကွက်၊ ကျေးရွာအုပ်ချုပ်ရေးမှူးများနှင့် ရပ်ကွက်၊ကျေးရွာ စာရေးဝန်ထမ်းများ တက်ရောက်ခဲ့ကြောင်း သိရသည်။ (အောက်ပုံ)(၃၆၆)



* ၂၀၂၆ ခုနှစ်မှ

မန္တလေးတိုင်းဒေသကြီးအသင်းက ဒုတိယ၊ စံချိန် ၂ မိနစ် ၃၁ စက္ကန့်ဖြင့် ပဲခူးတိုင်းဒေသကြီးအသင်းက တတိယ၊ (၁၀)တက်လေ့ပြိုင်ပွဲတွင် စံချိန် ၂ မိနစ် ၁၅.၄၀ စက္ကန့်ဖြင့် ဧရာဝတီတိုင်းဒေသကြီးအသင်းက ပထမ၊ စံချိန် ၂ မိနစ် ၁၅.၉၄ စက္ကန့်ဖြင့် ရန်ကုန်တိုင်းဒေသကြီးအသင်းက ဒုတိယ၊ စံချိန် ၂ မိနစ် ၂၄.၂၇ စက္ကန့်ဖြင့် ပဲခူးတိုင်းဒေသကြီးအသင်းက တတိယ၊ (၂၀)တက်လေ့ပြိုင်ပွဲတွင် စံချိန် ၁ မိနစ် ၅၁.၁၇ စက္ကန့်ဖြင့် ဧရာဝတီတိုင်းဒေသကြီးအသင်းက ပထမ၊ စံချိန် ၁ မိနစ် ၅၆.၉၅ စက္ကန့်ဖြင့် ရန်ကုန်တိုင်းဒေသကြီးအသင်းက ဒုတိယ၊ စံချိန် ၂ မိနစ် ၄ စက္ကန့်ဖြင့် မွန်ပြည်နယ်အသင်းက တတိယ တို့ကိုလည်းကောင်း ရရှိခဲ့သည်။

အမျိုးသား+ အမျိုးသမီး မိတာ(၂၀၀) ပြိုင်ပွဲ ပွဲစဉ်များဖြစ်သည့် (၈)တက်လေ့ပြိုင်ပွဲတွင် စံချိန် ၅၇.၉၂ စက္ကန့်ဖြင့် ရှမ်းပြည်နယ်အသင်းက ပထမ၊ စံချိန် ၅၉.၂၀ စက္ကန့်ဖြင့် ပဲခူးတိုင်းဒေသကြီးအသင်းက ဒုတိယ၊ စံချိန် ၅၉.၅၂ စက္ကန့်ဖြင့် မန္တလေးတိုင်းဒေသကြီးအသင်းက တတိယ၊ (၁၆)တက်လေ့ပြိုင်ပွဲတွင် စံချိန် ၄၈.၁၇ စက္ကန့်ဖြင့် ရှမ်းပြည်နယ်အသင်းက ပထမ၊ စံချိန် ၄၉.၂၁ စက္ကန့်ဖြင့် မန္တလေးတိုင်းဒေသကြီးအသင်းက ဒုတိယ၊ စံချိန် ၄၉.၇၁ စက္ကန့်ဖြင့် မွန်ပြည်နယ်အသင်းက တတိယ၊ (၂၀)တက်လေ့ပြိုင်ပွဲတွင် စံချိန် ၄၄.၈၈ စက္ကန့်ဖြင့် ဧရာဝတီတိုင်းဒေသကြီးအသင်းက ပထမ၊ စံချိန် ၄၅.၀၃ စက္ကန့်ဖြင့် ရန်ကုန်တိုင်းဒေသကြီးအသင်းက ဒုတိယ၊ စံချိန် ၅၀.၃၀ စက္ကန့်ဖြင့် မွန်ပြည်နယ်အသင်းက တတိယတို့ကိုလည်းကောင်း ရရှိခဲ့သည်။

အမျိုးသား မိတာ(၅၀၀) ပြိုင်ပွဲ ပွဲစဉ်များဖြစ်သည့် (၁၀)တက်လေ့ပြိုင်ပွဲတွင် စံချိန် ၂ မိနစ် ၁၁.၃၁ စက္ကန့်ဖြင့် ဧရာဝတီတိုင်းဒေသကြီးအသင်းက ပထမ၊ စံချိန် ၂ မိနစ် ၁၃.၀၂ စက္ကန့်ဖြင့် မန္တလေးတိုင်းဒေသကြီးအသင်းက ဒုတိယ၊ (၁၆)တက်လေ့ပြိုင်ပွဲတွင် စံချိန် ၂ မိနစ် ၀၃.၉၄ စက္ကန့်ဖြင့် ရှမ်းပြည်နယ်အသင်းက ပထမ၊ စံချိန် ၂ မိနစ် ၀၅.၇၉ စက္ကန့်ဖြင့် မွန်ပြည်နယ်အသင်းက ဒုတိယ၊ စံချိန် ၂ မိနစ် ၀၆.၇၉ စက္ကန့်ဖြင့် မန္တလေးတိုင်းဒေသကြီးအသင်းက တတိယတို့ကိုလည်းကောင်း ရရှိခဲ့သည်။

အမျိုးသမီး မိတာ(၅၀၀) ပြိုင်ပွဲ ပွဲစဉ်များဖြစ်သည့် (၁၀)တက်လေ့ပြိုင်ပွဲတွင် စံချိန် ၂ မိနစ် ၂၅.၄၁ စက္ကန့်ဖြင့် ဧရာဝတီတိုင်းဒေသကြီးအသင်းက ပထမ၊ စံချိန် ၂ မိနစ် ၃၂.၀၉ စက္ကန့်ဖြင့် ရန်ကုန်တိုင်းဒေသကြီးအသင်းက ဒုတိယ၊ စံချိန် ၂ မိနစ် ၃၆.၇၉ စက္ကန့်ဖြင့် ရှမ်းပြည်နယ်အသင်းက တတိယတို့ကိုလည်းကောင်း ရရှိခဲ့သည်။

နိုဝင်ဘာ ၂၀ ရက် နံနက် ၈ နာရီခွဲမှစ၍ ရန်ကုန်မြို့ အင်ယားကန်ရှိ မြန်မာနိုင်ငံ လေ့လော့ပြိုင်ပွဲ" အမျိုးသား/ အမျိုးသမီးပြိုင်ပွဲ ပွဲစဉ်များအဖြစ် အမျိုးသား+အမျိုးသမီး မိတာ(၂၀၀) (၁၀)တက် လေ့ပြိုင်ပွဲ၊ အမျိုးသား မိတာ(၂၀၀) (၁၀)တက်လေ့ပြိုင်ပွဲနှင့် အမျိုးသမီး မိတာ(၂၀၀) (၁၀) တက်လေ့ပြိုင်ပွဲများကို ဆက်လက်ယှဉ်ပြိုင်သွားမည်ဖြစ်ပြီး ပြိုင်ပွဲများအပြီးတွင် ဆုချီးမြှင့်ပွဲအခမ်းအနားကို ဆက်လက်ကျင်းပသွားမည်ဖြစ်၍ အားကစားဝါသနာရှင် ပြည်သူများအနေဖြင့် မည်သူမဆို "အခမဲ့" လာရောက်ကြည့်ရှုအားပေးနိုင်ကြောင်းနှင့် အဆိုပါတိုင်းဒေသကြီးနှင့် ပြည်နယ်လေ့လော့ပြိုင်ပွဲသို့ တိုင်းဒေသကြီးနှင့် ပြည်နယ်များမှ ပြိုင်ပွဲဝင် အမျိုးသားအသင်း ကိုးသင်း၊ အမျိုးသမီး အသင်း ခုနစ်သင်း၊ စုစုပေါင်းပြိုင်ပွဲဝင်အင်အား ၂၄၆ ဦး ဝင်ရောက်ယှဉ်ပြိုင်လျက်ရှိကြောင်း သိရသည်။

သတင်းစဉ်

မူးယစ်ဆေးဝါးအန္တရာယ် အသိပညာပေးဟောပြောပွဲ ကျင်းပ

ပန်ဆောင် နိုဝင်ဘာ ၁၉

စစ်ကိုင်းတိုင်းဒေသကြီး၊ နာဂကိုယ်ပိုင်အုပ်ချုပ်ခွင့်ရဒေသ ပန်ဆောင်မြို့ အထက်တန်းကျောင်း၌ ယမန်နေ့နံနက်ပိုင်းက မူးယစ်ဆေးဝါးအန္တရာယ် အသိပညာပေးဟောပြောပွဲ ကျင်းပခဲ့သည်။

အဆိုပါ ဟောပြောပွဲသို့ ပန်ဆောင်မြို့၊ မြို့အုပ်ချုပ်ရေးမှူး ဦးယိန်းဝါးက အဖွင့်အမှာစကား ပြောကြားပြီး ရဲအုပ်သိန်းဆောင်က ကျောင်းသား၊ ကျောင်းသူများအား မူးယစ်ဆေးဝါးအန္တရာယ်နှင့် တားဆီးနှိမ်နင်းရေးခေါင်းစဉ်ဖြင့် လည်းကောင်း၊ ပြန်ကြားရေးနှင့် ပြည်သူ့ဆက်ဆံရေးဦးစီးဌာန မြို့ဦးစီးမှူး ဒေါ်စီးရဲက စာဖတ်ခြင်း၏ အကျိုးကျေးဇူးခေါင်းစဉ်ဖြင့် လည်းကောင်း အသိပညာပေးဟောပြောခဲ့ပြီး လက်ကမ်းစာစောင်များ အခမဲ့ဖြန့်ဝေခြင်း၊ နံရံကပ်စာစောင်များ ပြသခြင်းများ ဆောင်ရွက်ခဲ့ကြောင်း သိရသည်။



(ဝဲပုံ)

ပန်ဆောင်(ပြန်/ဆက်)

––*–*–*–*–*



မူးယစ်ဆေးဝါးအန္တရာယ် သတိပြုကာကွယ် အသိပညာပေးဟောပြော

တောင်တွင်းကြီး နိုဝင်ဘာ ၁၉

မကွေးတိုင်းဒေသကြီး၊ တောင်တွင်းကြီးမြို့၌ မူးယစ်ဆေးဝါးအန္တရာယ်သတိပြု ကာကွယ်အသိပညာပေးဟောပြောပွဲနှင့် နံရံကပ်စာစောင်ပြပွဲကို နိုဝင်ဘာ ၁၇ ရက် နံနက် ၉ နာရီက အခြေခံပညာအလယ်တန်းကျောင်း(မြို့မ)တွင် ကျင်းပခဲ့သည်။

ရှေးဦးစွာ မြို့နယ်ပြန်ကြားရေးနှင့် ပြည်သူ့ဆက်ဆံရေးဦးစီးဌာန ဒုတိယဦးစီးမှူးဒေါ်သင်းသင်းမြတ်က မူးယစ်အစ ဆေးလိပ်က နှင့် မူးယစ်ဆေးဝါးအန္တရာယ် အကြောင်း၊ မူးယစ်ဆေးဝါးသုံးစွဲခြင်းကြောင့် စိတ်ပိုင်းဆိုင်ရာ၊ ရုပ်ပိုင်းဆိုင်ရာ၊ လူမှုရေးဆိုင်ရာ ထိခိုက်မှုများ၊ မူးယစ်ဆေးဝါးဆိုးကျိုးများ၊ မူးယစ်ဥပဒေများ အကြောင်းနှင့် ကျောင်းသား၊ ကျောင်းသူများအနေဖြင့် အားလပ်ချိန်များတွင် မိမိအတွက် ဗဟုသုတရရှိစေမည့် စာအုပ်၊ စာပေများ လေ့လာဖတ်ရှုမှတ်သားကြရန် ဟောပြောခဲ့သည်။

ထို့နောက် တက်ရောက်လာကြသည့် ကျောင်းသား၊ ကျောင်းသူများက ခင်းကျင်းပြသထားသည့် မူးယစ်ဆေးဝါးအန္တရာယ် အသိပညာပေး နံရံကပ်စာစောင်များကို စိတ်ပါဝင်စားစွာ လေ့လာကြည့်ရှုခဲ့ကြကြောင်း သိရသည်။

(အပေါ်ဝဲပုံ)

ဦးမျိုး(ဗီဿနိုးမြေ)

အမြို့မြို့ အနယ်နယ်မှ မှုခင်းသတင်းများ

မြို့နယ်အချို့၌ နှစ်လုံး၊ သုံးလုံးထိလောင်းကစားသူများအား ဖမ်းဆီးအရေးယူ

နေပြည်တော် နိုဝင်ဘာ ၁၉

ပြည်ထောင်စုနယ်မြေ၊ နေပြည်တော်၊ ပဲခူးတိုင်းဒေသကြီးနှင့် ရန်ကုန်တိုင်းဒေသကြီးတို့ရှိ မြို့နယ်အချို့၌ နှစ်လုံး၊ သုံးလုံးထိလောင်းကစားပြုလုပ်သူများအား ဖမ်းဆီးအရေးယူထားသည်။

ဖြစ်စဉ်မှာ နိုဝင်ဘာ ၁၆ ရက် နံနက် ၁၀ နာရီခွဲက ပြည်ထောင်စုနယ်မြေ၊ နေပြည်တော်၊ လယ်ဝေးမြို့နယ်၊ အမှတ်(၅)ရပ်ကွက်၊ သီရိရတနာမြို့မစျေး၊ ဈေးဆိုင်ခန်းအမှတ်(ဃ/၁၆)၌ အမှတ်(၆)ရပ်ကွက်နေ ဒေါ်ဥမ္မာ(၄၇)နှစ်ဆိုသူသည် နှစ်လုံး၊ သုံးလုံးထိလောင်းကစားပြုလုပ်နေကြောင်း သတင်းအရ လယ်ဝေးခရိုင်ရဲတပ်ဖွဲ့မှ တပ်ဖွဲ့ဝင်များ ပါဝင်သော ပူးပေါင်းအဖွဲ့က သက်သေများနှင့်အတူ သွားရောက်စစ်ဆေးခဲ့ရာ အဆိုပါဆိုင်ခန်း၌ ၄င်းအား နှစ်လုံး၊ သုံးလုံးထိလောင်းကစား ပြုလုပ်ရာတွင် အသုံးပြုသည့် လက်ကိုင်ဖုန်းတစ်လုံးနှင့် ဆက်စပ်ပစ္စည်းများ၊ လောင်းကြေးငွေများနှင့်အတူ တွေ့ရှိဖမ်းဆီးရမိခဲ့သဖြင့် ၃မွာအား လယ်ဝေးမြို့မရဲစခန်းမှ လောင်းကစားဥပဒေဖြင့် လည်းကောင်း။

အလားတူ နံနက် ၁၁ နာရီခွဲက ပဲခူးတိုင်းဒေသကြီး၊ တောင်ငူမြို့နယ်၊ အလယ်ရွာကျေးရွာနေ ဒေါ်သန္တာဝင်း(၃၄)နှစ်ဆိုသူ၏ နေအိမ်၌ နှစ်လုံး၊ သုံးလုံးထိလောင်းကစားပြုလုပ်နေကြောင်း သတင်းအရ တောင်ငူမြို့နယ်၊ အမှတ်(၃)နယ်မြေရဲစခန်းမှ တပ်ဖွဲ့ဝင်များက သက်သေများနှင့်အတူ သွားရောက်စစ်ဆေးခဲ့ရာ အဆိုပါနေအိမ်၌ ၄င်းအား နှစ်လုံး၊ သုံးလုံးထိလောင်းကစား ပြုလုပ်ရာတွင် အသုံးပြုသည့် လက်ကိုင်ဖုန်းတစ်လုံးနှင့် ဆက်စပ်ပစ္စည်းများ၊ လောင်းကြေးငွေများနှင့်အတူ တွေ့ရှိဖမ်းဆီးရမိခဲ့သဖြင့် သန္တာဝင်းဆိုသူအား တောင်ငူမြို့နယ်၊ အမှတ်(၃)နယ်မြေရဲစခန်းမှ လောင်းကစားဥပဒေဖြင့် လည်းကောင်း။

အလားတူ မွန်းလွဲ ၃ နာရီ ၄၅ မိနစ်က ရန်ကုန်တိုင်းဒေသကြီး၊ ထန်းတပင်မြို့နယ်၊ ရခိုင်ရိုးလေးကျေးရွာနေ ဦးဝေယံဖြိုး(၃၃)နှစ်ဆိုသူ၏ နေအိမ်၌ နှစ်လုံး၊ သုံးလုံးထိလောင်းကစားပြုလုပ်နေကြောင်း သတင်းအရ မှော်ဘီခရိုင် ရဲတပ်ဖွဲ့မှ တပ်ဖွဲ့ဝင်များနှင့် တက်သစ်နယ်မြေရဲစခန်းမှ တပ်ဖွဲ့ဝင်များ ပါဝင်သော ပူးပေါင်းအဖွဲ့က သက်သေများနှင့်အတူ သွားရောက်စစ်ဆေးခဲ့ရာ အဆိုပါနေအိမ်၌ ၄င်းအား နှစ်လုံး၊ သုံးလုံးထိလောင်းကစား ပြုလုပ်ရာတွင် အသုံးပြုသည့် လက်ကိုင်ဖုန်းတစ်လုံးနှင့် ဆက်စပ်ပစ္စည်းများ၊ လောင်းကြေးငွေများနှင့်အတူ တွေ့ရှိဖမ်းဆီးရမိခဲ့သဖြင့် သဲမောင်မောင်(ခ)ကတုံးဆိုသူအား ဗဟန်းမြို့မရဲစခန်းမှ လောင်းကစားဥပဒေဖြင့်လည်းကောင်း အသီးသီး အမှုဖွင့်အရေးယူထားကြောင်း သိရသည်။ (ဝဲပုံ)

(မန္တလေးနေ့စဉ်သတင်းအဖွဲ့)





ရန်ကုန်-မန္တလေးအမြန်လမ်းမကြီး၌ ယာဉ်တိုက်မှုဖြစ်ပွား

နေပြည်တော် နိုဝင်ဘာ ၁၉

ပဲခူးတိုင်းဒေသကြီးတောင်ငူမြို့နယ်၊ ရန်ကုန်-မန္တလေး အမြန်လမ်းမကြီး၌ ယာဉ်တိုက်မှုဖြစ်ပွား၍ အမျိုးသားတစ်ဦး သေဆုံးခဲ့သည်။

ဖြစ်စဉ်မှာ နိုဝင်ဘာ ၁၅ ရက် နံနက် ၁၀ နာရီခွဲက ပဲခူးတိုင်းဒေသကြီး၊ တောင်ငူမြို့နယ်၊ နေပြည်တော်-ရန်ကုန်လမ်းပိုင်း မိုင်တိုင်အမှတ် ၁၅၂ မိုင် ၀ ဖာလုံနှင့် ၁ ဖာလုံကြား၌ ယာဉ်တိုက်မှုဖြစ်ပွားကြောင်း သတင်းအရ ဇီးပင်သာအမြန်လမ်းမကြီးရဲစခန်းမှ တပ်ဖွဲ့ဝင်များက သွားရောက်စစ်ဆေးခဲ့ရာ နေပြည်တော်မှ ရန်ကုန်မြို့ဘက်သို့ တောင်ငူမြို့နယ်၊ ထန်းတောကျေးရွာနေ ဦးသန်းဝင်း(၆၉)နှစ်ဆိုသူသည် မော်တော်ဆိုင်ကယ်များ တက်ရောက်မောင်းနှင်ခွင့် မရှိသော အမြန်လမ်းမကြီးပေါ်သို့ DA-YANG-110 အမျိုးအစား မော်တော်ဆိုင်ကယ်အား မောင်းနှင်လာစဉ် အခင်းဖြစ်နေရာအရောက်၌ မော်တော်ဆိုင်ကယ်လက်ကိုင်ယိုင်သွားစဉ် လားရာတူနောက်မှ ပြည်ထောင်စုနယ်မြေ၊ နေပြည်တော်၊ ပျဉ်းမနားမြို့နယ်၊ သနပ်ပင်ဆိပ်ကျေးရွာနေ ဦးခေါင်စိုး(၃၂)နှစ်ဆိုသူ မောင်းနှင်လာသည့် HIJET အမျိုးအစား မော်တော်ယာဉ်မှ ဝင်ရောက်တိုက်မိခဲ့ပြီး ဦးသန်းဝင်းဆိုသူတွင် ထိခိုက်ဒဏ်ရာများရရှိကာ သေဆုံးသွားခဲ့သဖြင့် အမြန်လမ်းမကြီးပေါ်သို့ တက်ရောက် မောင်းနှင်ခွင့်မရှိဘဲ မော်တော်ဆိုင်ကယ်တက်ရောက် မောင်းနှင်ခဲ့သူ ဦးသန်းဝင်းဆိုသူအား ဇီးပင်သာအမြန်လမ်းမကြီး ရဲစခန်းမှ အမှုဖွင့် အရေးယူထားကြောင်း သိရသည်။

(အပေါ်ပုံ)

(မန္တလေးနေ့စဉ်သတင်းအဖွဲ့)

––*–*–*–*–*

ပဲခူးမြို့၌ ယာဉ်တိုက်မှု ဖြစ်ပွား

နေပြည်တော် နိုဝင်ဘာ ၁၉

ပဲခူးတိုင်းဒေသကြီး၊ ပဲခူးမြို့နယ်၌ ယာဉ်တိုက်မှုဖြစ်ပွား၍ အမျိုးသား တစ်ဦး သေဆုံးပြီး တစ်ဦး ထိခိုက်ဒဏ်ရာရရှိခဲ့သည်။

ဖြစ်စဉ်မှာ နိုဝင်ဘာ ၁၂ ရက် ညနေ ၆ နာရီခွဲက ပဲခူးတိုင်းဒေသကြီး၊ ပဲခူးမြို့နယ်၊ အမှတ်(၈)ရပ်ကွက် ----စားသောက်ဆိုင် အနီး၌ ယာဉ်တိုက်မှုဖြစ်ပွားကြောင်း သတင်းအရ အမှတ်(၁၁)ယာဉ်ထိန်းရဲတပ်ဖွဲ့စုမှ တပ်ဖွဲ့ဝင်များက သက်သေများနှင့်အတူ သွားရောက်စစ်ဆေးခဲ့ရာ အမှတ်(၈)ရပ်ကွက်နေ ကိုသီဟအေ(၂၆)နှစ်ဆိုသူ မောင်းနှင်ပြီး အုန်းတောရပ်ကွက်နေ ကိုကျော်ကျော်(၂၆)နှစ်ဆိုသူ လိုက်ပါလာသော Honda WAVE-100 အမျိုးအစား မော်တော်ဆိုင်ကယ်သည် ရန်ကုန်-ပဲခူးကားလမ်းအား လမ်းပြောင်းပြန် မောင်းနှင်လာစဉ် အခင်းဖြစ်နေရာအရောက်၌ ပဲခူးမြို့ဘက်သို့ '၀' ကွေ့ ပြန်ကွေ့နေသည့် ဝေါမြို့နယ်၊ လေးအိမ်စုကျေးရွာနေ ဦးမင်းထက်လင်း(၃၂)နှစ်ဆိုသူ မောင်းနှင်လာသော CHENG LONG အမျိုးအစား မော်တော်ယာဉ်အား အရှိန်မထိန်းနိုင်ဘဲ ဝင်ရောက်တိုက်မိခဲ့သဖြင့် ကိုသီဟအေဆိုသူတွင် ထိခိုက်ဒဏ်ရာများ ရရှိကာ အခင်းဖြစ်နေရာ၌ သေဆုံးသွားခဲ့ပြီး ကိုကျော်ကျော်ဆိုသူတွင် ထိခိုက်ဒဏ်ရာများ ရရှိခဲ့သော ကြောင့် ယာဉ်အား မဆင်မခြင် မောင်းနှင်သူ သီဟအေနှင့် မင်းထက်လင်းဆိုသူတို့နှစ်ဦးအား ပဲခူးမြို့နယ်၊ အမှတ်(၃)နယ်မြေရဲစခန်းမှ အမှုဖွင့် အရေးယူထားကြောင်း သိရသည်။

(မန္တလေးနေ့စဉ်သတင်းအဖွဲ့)

ကြော်ငြာစာ

မန္တလေးမြို့၊ ပြည်ကြီးတံခွန်မြို့နယ်၊ (က)ရပ်ကွက်၊ အကွက်အမှတ်(၀-၇)၊ ဦးပိုင်အမှတ်(၁)၊ ၆၉လမ်း၊ ၁၁၄လမ်းနှင့် ၁၁၅လမ်းကြားရှိ တောဂရန်မြေကွက်အမည်ပေါက်သူ ဦး၀င်းအောင်ထံမှ မှတ်ပုံတင်အရောင်းအ၀ယ်စာချုပ်အမှတ်(၂၄၀၉/၂၀၂၆)ဖြင့် ၀ယ်ယူခဲ့သူ ဦးချင်ကြားချင်(၁၃/ကခန(နိုင်)၀၁၀၂၉၆)က တောဂရန်စာချုပ်နှင့်အတူ အမှုတွဲအမှတ်(၃၅၀၄/၂၀၂၆-၂၀၂၇)ဖြင့် တောမှမြို့ပြောင်း၊ သက်တမ်းတိုး၊ ဦးပိုင်ခွဲလွှောက်ထားလာပါသည်။ ကန့်ကွက်လိုပါက ခိုင်လုံသော အထောက်အထားများ၊ မှတ်ပုံတင်စာချုပ်စာတမ်းများ၊ တရားရုံးဒီကရီများဖြင့် (၁၄)ရက်အတွင်း ကန့်ကွက်နိုင်ပါသည်။

ဌာနမှူး မြို့ပြမိမ်ကိန်းနှင့် ငြမြိမ်းခန့်ခွဲရေးမှူး မန္တလေးမြို့တော်စည်ပင်သာယာရေးကော်မတီ ။

ကြော်ငြာစာ

မန္တလေးမြို့၊ ပြည်ကြီးတံခွန်မြို့နယ်၊ (ဂ)ရပ်ကွက်၊ အကွက်အမှတ်(၄၄-၂)၊ ဦးပိုင်အမှတ်(၆၆)၊ ၇၁လမ်းနှင့် ၇၂လမ်းကြား၊ ၁၁၇လမ်းနှင့် ၁၁၈လမ်းကြားရှိ ဦးခင်မောင် အမည်ပေါက် တောဂရန်မြေကွက်အား အမွေဆက်ခံစာချုပ်အမှတ်(၁၂၃၄/၂၀၂၆)ဖြင့် အမွေဆက်ခံခဲ့သော ဒေါ်တင်ဆန်း(၉/မနမ(နိုင်)၀၆၈၀၀၉)၊ ဒေါ်အေးအေးမြင့်(၉/မနမ(နိုင်)၀၆၈၃၃၂)တို့က တောဂရန်စာချုပ်နှင့်အတူ အမှုတွဲအမှတ်(၃၅၀၇/၂၀၂၆-၂၀၂၇)ဖြင့် တောမှမြို့ပြောင်း၊ သက်တမ်းတိုး၊ အမည်ပြောင်း လွှောက်ထားလာပါသည်။ ကန့်ကွက်လိုပါက ခိုင်လုံသောအထောက်အထားများ၊ မှတ်ပုံတင်စာချုပ်စာတမ်းများ၊ တရားရုံးဒီကရီများဖြင့် (၁၄)ရက်အတွင်း ကန့်ကွက်နိုင်ပါသည်။

ဌာနမှူး မြို့ပြမိမ်ကိန်းနှင့် ငြမြိမ်းခန့်ခွဲရေးမှူး မန္တလေးမြို့တော်စည်ပင်သာယာရေးကော်မတီ ။

ကြော်ငြာစာ

မန္တလေးမြို့၊ ပြည်ကြီးတံခွန်မြို့နယ်၊ (ဂ)ရပ်ကွက်၊ အကွက်အမှတ်(၀-၇)၊ ဦးပိုင်အမှတ်(၁)၊ ၆၉လမ်း၊ ၁၁၄လမ်းနှင့် ၁၁၅လမ်းကြားရှိ တောဂရန်မြေကွက်အမည်ပေါက်သူ ဦး၀င်းအောင်ထံမှ မှတ်ပုံတင်အရောင်းအ၀ယ်စာချုပ်အမှတ်(၂၄၀၉/၂၀၂၆)ဖြင့် ၀ယ်ယူခဲ့သူ ဦးချင်ကြားချင်(၁၃/ကခန(နိုင်)၀၁၀၂၉၆)က တောဂရန်စာချုပ်နှင့်အတူ အမှုတွဲအမှတ်(၃၅၀၆/၂၀၂၆-၂၀၂၇)ဖြင့် တောမှမြို့ပြောင်း၊ သက်တမ်းတိုး၊ အမည်ပြောင်း လွှောက်ထားလာပါသည်။ ကန့်ကွက်လိုပါက ခိုင်လုံသောအထောက်အထားများ၊ မှတ်ပုံတင်စာချုပ်စာတမ်းများ၊ တရားရုံးဒီကရီများဖြင့် (၁၄)ရက်အတွင်း ကန့်ကွက်နိုင်ပါသည်။

ဌာနမှူး မြို့ပြမိမ်ကိန်းနှင့် ငြမြိမ်းခန့်ခွဲရေးမှူး မန္တလေးမြို့တော်စည်ပင်သာယာရေးကော်မတီ ။

ကြော်ငြာစာ

မန္တလေးမြို့၊ ပြည်ကြီးတံခွန်မြို့နယ်၊ (ဂ)ရပ်ကွက်၊ အကွက်အမှတ်(၀-၇)၊ ဦးပိုင်အမှတ်(၁)၊ ၆၉လမ်း၊ ၁၁၄လမ်းနှင့် ၁၁၅လမ်းကြားရှိ တောဂရန်မြေကွက်အမည်ပေါက်သူ ဦး၀င်းအောင်ထံမှ မှတ်ပုံတင်အရောင်းအ၀ယ်စာချုပ်အမှတ်(၂၄၀၉/၂၀၂၆)ဖြင့် ၀ယ်ယူခဲ့သူ ဦးချင်ကြားချင်(၁၃/ကခန(နိုင်)၀၁၀၂၉၆)က တောဂရန်စာချုပ်နှင့်အတူ အမှုတွဲအမှတ်(၃၅၀၅/၂၀၂၆-၂၀၂၇)ဖြင့် တောမှမြို့ပြောင်း၊ သက်တမ်းတိုး၊ အမည်ပြောင်း လွှောက်ထားလာပါသည်။ ကန့်ကွက်လိုပါက ခိုင်လုံသောအထောက်အထားများ၊ မှတ်ပုံတင်စာချုပ်စာတမ်းများ၊ တရားရုံးဒီကရီများဖြင့် (၁၄)ရက်အတွင်း ကန့်ကွက်နိုင်ပါသည်။

ဌာနမှူး မြို့ပြမိမ်ကိန်းနှင့် ငြမြိမ်းခန့်ခွဲရေးမှူး မန္တလေးမြို့တော်စည်ပင်သာယာရေးကော်မတီ ။

ကြော်ငြာစာ

မန္တလေးမြို့၊ ပြည်ကြီးတံခွန်မြို့နယ်၊ (ဂ)ရပ်ကွက်၊ အကွက်အမှတ်(၄၄-၂)၊ ဦးပိုင်အမှတ်(၆၆)၊ ၇၁လမ်းနှင့် ၇၂လမ်းကြား၊ ၁၁၇လမ်းနှင့် ၁၁၈လမ်းကြားရှိ ဦးခင်မောင် အမည်ပေါက် တောဂရန်မြေကွက်အား အမွေဆက်ခံစာချုပ်အမှတ်(၁၂၃၄/၂၀၂၆)ဖြင့် အမွေဆက်ခံခဲ့သော ဒေါ်တင်ဆန်း(၉/မနမ(နိုင်)၀၆၈၀၀၉)၊ ဒေါ်အေးအေးမြင့်(၉/မနမ(နိုင်)၀၆၈၃၃၂)တို့က တောဂရန်စာချုပ်နှင့်အတူ အမှုတွဲအမှတ်(၃၅၀၇/၂၀၂၆-၂၀၂၇)ဖြင့် တောမှမြို့ပြောင်း၊ သက်တမ်းတိုး၊ အမည်ပြောင်း လွှောက်ထားလာပါသည်။ ကန့်ကွက်လိုပါက ခိုင်လုံသောအထောက်အထားများ၊ မှတ်ပုံတင်စာချုပ်စာတမ်းများ၊ တရားရုံးဒီကရီများဖြင့် (၁၄)ရက်အတွင်း ကန့်ကွက်နိုင်ပါသည်။

ဌာနမှူး မြို့ပြမိမ်ကိန်းနှင့် ငြမြိမ်းခန့်ခွဲရေးမှူး မန္တလေးမြို့တော်စည်ပင်သာယာရေးကော်မတီ ။

ကြော်ငြာစာ

မန္တလေးမြို့၊ ပြည်ကြီးတံခွန်မြို့နယ်၊ (ဂ)ရပ်ကွက်၊ အကွက်အမှတ်(၀-၇)၊ ဦးပိုင်အမှတ်(၁)၊ ၆၉လမ်း၊ ၁၁၄လမ်းနှင့် ၁၁၅လမ်းကြားရှိ တောဂရန်မြေကွက်အမည်ပေါက်သူ ဦး၀င်းအောင်ထံမှ မှတ်ပုံတင်အရောင်းအ၀ယ်စာချုပ်အမှတ်(၂၄၀၉/၂၀၂၆)ဖြင့် ၀ယ်ယူခဲ့သူ ဦးချင်ကြားချင်(၁၃/ကခန(နိုင်)၀၁၀၂၉၆)က တောဂရန်စာချုပ်နှင့်အတူ အမှုတွဲအမှတ်(၃၅၀၄/၂၀၂၆-၂၀၂၇)ဖြင့် တောမှမြို့ပြောင်း၊ သက်တမ်းတိုး၊ အမည်ပြောင်း လွှောက်ထားလာပါသည်။ ကန့်ကွက်လိုပါက ခိုင်လုံသောအထောက်အထားများ၊ မှတ်ပုံတင်စာချုပ်စာတမ်းများ၊ တရားရုံးဒီကရီများဖြင့် (၁၄)ရက်အတွင်း ကန့်ကွက်နိုင်ပါသည်။

ဌာနမှူး မြို့ပြမိမ်ကိန်းနှင့် ငြမြိမ်းခန့်ခွဲရေးမှူး မန္တလေးမြို့တော်စည်ပင်သာယာရေးကော်မတီ ။

ကြော်ငြာစာ

မန္တလေးမြို့၊ ချမ်းမြသာစည်မြို့နယ်၊ ထွန်တုံးရပ်ကွက်၊ အကွက်အမှတ်(၉)၊ ဦးပိုင်အမှတ်(၄၄)ခဲစင်း၊ ၅၁လမ်း၊ ၁၁၂လမ်းနှင့် ၁၁၃လမ်းကြားရှိ တောဂရန်မြေကွက် အမည်ပေါက်သူ ဒေါ်ချိုချိုဇော် (SP ရှိသူ ဒေါ်တင်မာချို)ထံမှ မှတ်ပုံတင်အရောင်းအ၀ယ်စာချုပ်အမှတ်(၁၉၆၂/၂၀၂၅)ဖြင့် ၀ယ်ယူခဲ့သော ဦးအောင်၀င်း(၈/မမန(နိုင်)၁၀၄၁၁၇)၊ ဒေါ်၀င်းမြင့်(၉/ဗလန(နိုင်)၀၂၇၁၂၅)တို့က တောဂရန်စာချုပ်နှင့်အတူ အမှုတွဲအမှတ်(၃၅၁၈/၂၀၂၆-၂၀၂၇)ဖြင့် တောမှမြို့ပြောင်း၊ သက်တမ်းတိုး၊ ဦးပိုင်ခွဲ၊ အမည်ပြောင်း လွှောက်ထားလာပါသည်။ ကန့်ကွက်လိုပါက ခိုင်လုံသောအထောက်အထားများ၊ မှတ်ပုံတင်စာချုပ်စာတမ်းများ၊ တရားရုံးဒီကရီများဖြင့် (၁၄)ရက်အတွင်း ကန့်ကွက်နိုင်ပါသည်။

ဌာနမှူး မြို့ပြမိမ်ကိန်းနှင့် ငြမြိမ်းခန့်ခွဲရေးမှူး မန္တလေးမြို့တော်စည်ပင်သာယာရေးကော်မတီ ။

ကြော်ငြာစာ

မန္တလေးမြို့၊ ချမ်းအေးသာစံမြို့နယ်၊ ကန်ကောက်ရပ်ကွက်၊ အကွက်အမှတ်(၅၁၃/၃)၊ ဦးပိုင်အမှတ်(၄၀၇)၊ ၅၄လမ်းနှင့် ၅၆လမ်းကြား၊ ၂၆ လမ်းနှင့် ၂၈လမ်းကြားရှိ ဂရန်မြေကွက်အမည်ပေါက်သော ဦးသန်းနွဲ့၊ ဒေါ်ခင်ပြုံးတို့ (၂)ဦးအနက် ဒေါ်ခင်ပြုံး ကွယ်လွန်၍ အမွေဆက်ခံစာချုပ်အမှတ်(၃၁၄/၂၀၂၆)ဖြင့် အမွေဆက်ခံခဲ့သော ခင်မွန်းဖြစ်သူ ဦးသန်းနွဲ့ထံမှ အရောင်းအ၀ယ်စာချုပ်အမှတ်(၁၆၂၆/၂၀၂၆)ဖြင့် ၀ယ်ယူခဲ့သူ ဦးကျန်းကျိန်ယု(၁၃/ကခန(နိုင်)၀၃၉၉၇၉)က အမှုတွဲအမှတ်(၃၅၁၉/၂၀၂၆-၂၀၂၇)ဖြင့် အမည်ပြောင်း လွှောက်ထားလာပါသည်။ ကန့်ကွက်လိုပါက ခိုင်လုံသောအထောက်အထားများ၊ မှတ်ပုံတင်စာချုပ်စာတမ်းများ၊ တရားရုံးဒီကရီများဖြင့် (၁၄)ရက်အတွင်း ကန့်ကွက်နိုင်ပါသည်။

ဌာနမှူး မြို့ပြမိမ်ကိန်းနှင့် ငြမြိမ်းခန့်ခွဲရေးမှူး မန္တလေးမြို့တော်စည်ပင်သာယာရေးကော်မတီ ။

ကြော်ငြာစာ

မန္တလေးမြို့၊ ချမ်းအေးသာစံမြို့နယ်၊ သီရိဟောဓာမရွှေရပ်ကွက်၊ အကွက်အမှတ်(၂၄၂)၊ ဦးပိုင်အမှတ် (၅၆-၈)၊ ၈၀လမ်း၊ ၂၆လမ်းနှင့် ၂၇လမ်းကြားရှိ ဦးမောင်၀င်း၊ ဒေါ်၀င်းဝင်း အမည်ပေါက် ဘိုးဘဖမြေကွက်အား ခင်မွန်း ဦးမောင်၀င်း(၈)ဦး၀င်းကွယ်လွန်၍ ကျန်ရစ်သော ပူးတွဲအမည်ပေါက်သူ ဇနီး ဒေါ်၀င်းဝင်း(၉/မမန(နိုင်)၀၉၂၉၈၈)က ဘိုးဘစာအုပ်၊ သေစာရင်း၊ တရားရုံးကျွမ်းကျိန်ချက်၊ ရပ်ကွက်အုပ်ချုပ်ရေးမှူးရုံး ထောက်ခံချက်များတင်ပြ၍ အမွေဆက်ခံစာချုပ်ချုပ်ဆိုရန်အတွက် မြေပုံ၊ မြေရာဓ၀င် ရေးကူးခွင့်ပြုပါရန် လွှောက်ထားလာပါသည်။ ကန့်ကွက်လိုပါက ခိုင်လုံသော အထောက်အထားများ၊ မှတ်ပုံတင်စာချုပ်စာတမ်းများ၊ တရားရုံးဒီကရီများဖြင့် (၁၄)ရက်အတွင်း ကန့်ကွက်နိုင်ပါသည်။

ဌာနမှူး
မြို့ပြမိမ်ကိန်းနှင့် ငြမြိမ်းခန့်ခွဲရေးမှူး
မန္တလေးမြို့တော်စည်ပင်သာယာရေးကော်မတီ ။

ဂရန်မြေကြော်ငြာစာ

ကန့်ကွက်လိုပါက ခိုင်လုံသော အဓိကထောက်အထားများ၊ မှတ်ပုံတင်စာချုပ်စာတမ်းများ၊ တရားရုံးဒီကရီများဖြင့် (၁၄)ရက်အတွင်း ကန့်ကွက်နိုင်ပါသည်။

စဉ်	လျှောက်ထားသူ	လျှောက်ထားသည့်မြေ					လျှောက်ထားသည့်	အမှုတွဲအမှတ်
	အမည်/ မှတ်ပုံတင်	လိပ်စာ	မြေအမည်ပေါက်	မြို့နယ်	အကွက်	ဦးပိုင်	အကြောင်းအရာ	
၁။	ဒေါ်ဝိုးဝိုးမြင့် (၉/မနမ(နိုင်)၀၉၆၈၇၁)	၆၄လမ်း၊ ၂၇လမ်းနှင့် ၂၈လမ်းကြား၊ မြည်ကြီးမျက်မှန်	ဒေါ်ဝိုးဝိုးမြင့်	ချမ်းအေးသာစံ	၀၀၅	၂-စ+၃-၈၂	သက်တမ်းတိုး	၃၅၂၆/၂၀၂၆-၂၀၂၇
၂။	ဒေါ်ခင်ဆွိမာ (၉/မရတ(နိုင်)၁၂၆၉၀)	၃၃လမ်း၊ ၇၃လမ်းနှင့်၇၄လမ်းကြား၊ ဗောဓိပင်	ဒေါ်အဟာရွန်း(ပါ-၄)	ချမ်းအေးသာစံ	၆၀၀	၁၉-၈+၁၉-၁+၂၀	သက်တမ်းတိုး၊ အမည်ပြောင်း	၃၅၃၉/၂၀၂၆-၂၀၂၇
၃။	ဦးကျော်မင်း (၅/မရန(နိုင်)၀၄၂၆၇၅)	၆၂လမ်းနှင့်၆၃လမ်းကြား၊ ၁၁၀လမ်းနှင့်၁၂၂လမ်းကြား၊ မြို့သစ်-၄	ဒေါ်မြသိန်း	ချမ်းမြသာစည်	၈၁-၃	၁၅၅(ခဲစင်း)	ဦးပိုင်ခွဲ၊ အမည်ပြောင်း	၃၅၄၄/၂၀၂၆-၂၀၂၇
၄။	ဒေါ်ဝိုင်ဝလေး (၁၂/လမတ(နိုင်)၀၂၅၇၃၁)	၁၀၉လမ်း၊ လမ်းဂရန်နှင့်၇၁လမ်းကြား၊ ထွန်တုံး	ဒေါ်ဟိုရင်(၃)မော်လီဝင်း	ချမ်းမြသာစည်	၈၀-၁၉	၇၉	သက်တမ်းတိုး၊ အမည်ပြောင်း	၃၅၄၇/၂၀၂၆-၂၀၂၇
၅။	ဦးဇနိုးကျော်(၁၃/တကန(နိုင်)၁၃၆၅၆၄)	၁၁၂(အေ)လမ်း၊ ၆၀လမ်းနှင့်၆၉လမ်းကြား၊ မြို့သစ်-၁	ဒေါ်အိုက်ဆူး(၁)မိမိအောင်	ချမ်းမြသာစည်	၈၊-၇/၈၊	၂၆-၁	သက်တမ်းတိုး၊ အမည်ပြောင်း	၃၅၄၀/၂၀၂၆-၂၀၂၇
၆။	ဒေါ်ယုယုနွယ်(၉/ဆလက(နိုင်)၁၁၂၄၅၂)	၈၂လမ်းနှင့်၈၄လေဘွန်းကြီးကျောင်းအနောက်ဘက်၊ တမွတီ	ဦးဝင်းမောင်တင့်(ပါ-၂)	ချမ်းမြသာစည်	၀၉၇	၁၀၁	အမည်ပြောင်း	၃၅၂၈/၂၀၂၆-၂၀၂၇
၇။	ဒေါ်မြမြခိုင်ကြွယ်(၉/ရာန(နိုင်)၁၆၉၉၆၉)၊ ဦးသီဟဟိန်း(၉/ဒအဂ(နိုင်)၀၅၂၀၀၂)	၆၆လမ်း၊ ၁၀၆လမ်းနှင့်၁၀၇လမ်းကြား၊ မြို့သစ်-၁	ဒေါ်လေဇီ(၁)ယွင်ဆင်း(၁)ဦးရီ	ချမ်းမြသာစည်	I (အိုင်)	၂၃-၈၊	အမည်ပြောင်း	၃၅၂၉/၂၀၂၆-၂၀၂၇
၈။	ဦးလွန်းဆင်(၁၀/မလမ(နိုင်)၀၆၃၀၆)	၆၈လမ်းနှင့်၆၉လမ်းကြား၊ ၁၁၀လမ်းနှင့်၁၁၁လမ်းကြား၊ မြို့သစ်-၅	ဒေါ်တင်တင်အေး	ချမ်းမြသာစည်	၈၊-၃	၃၀-၁	အမည်ပြောင်း	၃၅၃၀/၂၀၂၆-၂၀၂၇
၉။	ဒေါ်လှလှမိုး(၁)မိုးဦး(၉/မတန(နိုင်)၀၇၃၀၆၇)	၆၄လမ်း၊ ၁၀၅လမ်းနှင့်၁၀၆လမ်းကြား၊ မြို့သစ်-၁	ဒေါ်ကိုတာတင်လတ်	ချမ်းမြသာစည်	၈၊-၄	၅၅	အမည်ပြောင်း	၃၅၃၂/၂၀၂၆-၂၀၂၇
၁၀။	ဒေါ်သန္တာဦး(၁၃/ကမန(နိုင်)၁၃၅၅၅၁)	၇၅လမ်းနှင့်၇၈လမ်းကြား၊ ၁၁၃လမ်းနှင့်၁၁၄လမ်းကြား၊ မြေဧည်နန္နာ	ဦးအောင်မြတ်	ချမ်းမြသာစည်	၈၈၈-၇	၁-၁/၂၃	အမည်ပြောင်း	၃၅၄၁/၂၀၂၆-၂၀၂၇
၁၁။	ဒေါ်နုင်းနုင်းဝင္း(၉/ကဃန(နိုင်)၀၉၆၂၄၉)	၆၀လမ်းနှင့်၆၁လမ်းကြား၊ ၁၀၈လမ်းနှင့်၁၀၉လမ်းကြား၊ ထွန်တုံး	ဒေါ်ဝိမိဝင္စ	ချမ်းမြသာစည်	၈၀-၁၉	၄၉	အမည်ပြောင်း	၃၅၄၄/၂၀၂၆-၂၀၂၇
၁၂။	ဦးဆင်ဝင်းမြင့်(၈/မကန(နိုင်)၀၆၄၀၀၂)၊ ဒေါ်အိမာချို(၁၂/ဥဘန(နိုင်)၁၃၁၂၀၁)	၆၆လမ်းနှင့်၆၇လမ်းကြား၊ ၁၀၇လမ်းနှင့်၁၀၈လမ်းကြား၊ မြို့သစ်-၂	ဒေါ်တင်ထွဋ်ဝိုး	ချမ်းမြသာစည်	၈၁-၂	၈၀	အမည်ပြောင်း	၃၅၄၅/၂၀၂၆-၂၀၂၇
၁၃။	ဒေါ်မြမြမြင့်ခိုင်(၁၃/နမတ(နိုင်)၀၆၂၁၀၉)	၇၀လမ်းနှင့်၇၉လမ်းကြား၊ ၁၁၁လမ်းနှင့်၁၂၂လမ်းကြား၊ ထွန်တုံး	ဦးတင်ဆင့်	ချမ်းမြသာစည်	၈၀-၁	၂၁-၁	အမည်ပြောင်း	၃၅၄၆/၂၀၂၆-၂၀၂၇
၁၄။	ဦးဇော်ဝင်း(၉/အတန(နိုင်)၀၆၃၀၁၆)	၆၇လမ်း၊ ၁၁၁လမ်းနှင့်၁၂၂လမ်းကြား၊ မြို့သစ်-၄	ဒေါ်နွယ်နွယ်ဦး	ချမ်းမြသာစည်	၈၁-၃	၂၁	အမည်ပြောင်း	၃၅၂၇/၂၀၂၆-၂၀၂၇
၁၅။	ဒေါ်နီလာထွန်း(၉/မရမ(နိုင်)၀၀၆၄၉၀)	၆၄လမ်းနှင့်၆၅လမ်းကြား၊ ၁၀၃လမ်းနှင့်၁၀၄လမ်းကြား၊ မြို့သစ်-၁	ဦးကျော်ညွှန့်	ချမ်းမြသာစည်	၈၁-၆	၇၉	သက်တမ်းတိုး၊ အမည်ပြောင်း	၃၅၄၃/၂၀၂၆-၂၀၂၇
၁၆။	ဦးလှမြင့်(၉/မထလ(နိုင်)၀၆၀၀၉၅)	၆၀လမ်းနှင့်၆၁လမ်းကြား၊ ၁၁၂လမ်းနှင့်၁၁၃လမ်းကြား၊ ထွန်တုံး	ဦးလှမြင့်	ချမ်းမြသာစည်	၉	၁၅	တောမှမြို့ပြောင်း၊ သက်တမ်းတိုး	၃၅၄၀/၂၀၂၆-၂၀၂၇
၁၇။	ဦးတင်လတ်(၉/မပန(နိုင်)၀၃၉၀၀၉)	၅၅လမ်း၊ ၁၀၃လမ်းနှင့်၁၀၄လမ်းကြား၊ ကံသာယာ	ဦးစံနီမောင်(၁)ဆိန်	ချမ်းမြသာစည်	၈၀-၄	၇၂	တောမှမြို့ပြောင်း၊ သက်တမ်းတိုး၊ အမည်ပြောင်း	၃၅၄၉/၂၀၂၆-၂၀၂၇
၁၈။	ဒေါ်တင်တင်ဟန်(၁/မကန(မြ)၀၀၁၅၇၃)	၆၆လမ်းနှင့်၆၇လမ်းကြား၊ ၁၁၁လမ်းနှင့်၁၁၂လမ်းကြား၊ ထွန်တုံး	ဦးမင်းအောင်	ချမ်းမြသာစည်	၄	(၄၆+၄၇)+၄၈) အတွင်းမှ (၄၆+၄၇)ခဲစင်း	တောမှမြို့ပြောင်း၊ သက်တမ်းတိုး၊ ဦးပိုင်ခွဲ၊ အမည်ပြောင်း	၃၅၂၅/၂၀၂၆-၂၀၂၇
၁၉။	ဦးသိန်းမြင့်ဦး(၉/ဓရတ(နိုင်)၁၃၀၃၇၆)၊ ဒေါ်ဝိမိ(၉/မနမ(နိုင်)၀၅၀၃၅၅)	၀၉လမ်းနှင့်၆၀လမ်းကြား၊ ၁၁၁လမ်းနှင့်၁၁၂လမ်းကြား၊ ထွန်တုံး	ဦးသောင်းဌေး	ချမ်းမြသာစည်	၅	(၂၅+၂၆+၄၁+၄၂)အတွင်းမှ (၂၅)ခဲစင်း	တောမှမြို့ပြောင်း၊ သက်တမ်းတိုး၊ ဦးပိုင်ခွဲ၊ အမည်ပြောင်း	၃၅၄၁/၂၀၂၆-၂၀၂၇
၂၀။	ဦးကျော်ဝင်းထွန်း(၅/ဒပဃ(နိုင်)၁၁၀၇၈၀)	၀၇လမ်းနှင့်၀၉လမ်းကြား၊ ၁၁၀လမ်းနှင့်၁၁၁လမ်းကြား၊ ထွန်တုံး	ဒေါ်ခင်အုံးမြင့်(၁)ခင်အုန်းမြင့်	ချမ်းမြသာစည်	၈၀-၇	(၀၁)ခဲစင်း	တောမှမြို့ပြောင်း၊ သက်တမ်းတိုး၊ ဦးပိုင်ခွဲ၊ အမည်ပြောင်း	၃၅၅၀/၂၀၂၆-၂၀၂၇
၂၁။	ဦးလင်းအောင်(၁၂/ရကန(နိုင်)၀၆၄၂၅၀)၊ ဒေါ်မြိုးသန္တာ(၁၂/ရကန(နိုင်)၀၆၄၃၃၃)	၁၂စုလမ်းနှင့်၁၃၀လမ်းကြား၊ စက်မှုပန်းမြိုလမ်း (၃၀)	ဒေါ်ဝင်းမော်မော်	မြည်ကြီးတံခွန်	F	F-1-A	သက်တမ်းတိုး၊ အမည်ပြောင်း	၃၅၂၀/၂၀၂၆-၂၀၂၇
၂၂။	ဦးလင်းအောင်(၁၂/ရကန(နိုင်)၀၆၄၂၅၀)၊ ဒေါ်မြိုးသန္တာ(၁၂/ရကန(နိုင်)၀၆၄၃၃၃)	၁၂စုလမ်းနှင့်၁၃၀လမ်းကြား၊ စက်မှုပန်းမြိုလမ်း (၃၀)	ဒေါ်ဝင်းမော်မော်	မြည်ကြီးတံခွန်	F	F-1-B	သက်တမ်းတိုး၊ အမည်ပြောင်း	၃၅၂၂/၂၀၂၆-၂၀၂၇
၂၃။	ဦးလင်းအောင်(၁၂/ရကန(နိုင်)၀၆၄၂၅၀)၊ ဒေါ်မြိုးသန္တာ(၁၂/ရကန(နိုင်)၀၆၄၃၃၃)	၁၂စုလမ်းနှင့်၁၃၀လမ်းကြား၊ စက်မှုပန်းမြိုလမ်း (၃၀)	ဒေါ်ဝင်းမော်မော်	မြည်ကြီးတံခွန်	F	F-1-C	သက်တမ်းတိုး၊ အမည်ပြောင်း	၃၅၂၃/၂၀၂၆-၂၀၂၇
၂၄။	ဒေါ်အေးအေးချို(၉/ဒတန(မြ)၀၀၀၀၆၅)	၅၄လမ်းနှင့်၅၅လမ်းကြား၊ ၁၂လမ်းနှင့်၁၂၂လမ်းကြား၊ သင်ပန်းကုန်း	ဒေါ်အေးအေးချို	မြည်ကြီးတံခွန်	ညည-၄၇	၁၂-၈၊	သက်တမ်းတိုး	၃၅၂၄/၂၀၂၆-၂၀၂၇
၂၅။	ဒေါ်တင်တင်အေး(၉/မနမ(နိုင်)၀၉၃၀၂၀)	လမ်း၀ဝနှင့်၁၀လမ်းကြား၊ ၁၂၂လမ်းနှင့်၁၂၃လမ်းကြား၊ (၀)	ဦးဝိုလ်မောင်	မြည်ကြီးတံခွန်	ညည-၁၀	၇၂(ခဲစင်း)	ဦးပိုင်ခွဲ၊ အမည်ပြောင်း	၃၅၃၅/၂၀၂၆-၂၀၂၇
၂၆။	ဒေါ်အေးညွန့်(၁၃/လရန(နိုင်)၀၆၃၃၂၀)	၆၂လမ်းနှင့်၆၃လမ်းကြား၊ ၁၀၆လမ်းနှင့်၁၀၇လမ်းကြား၊ (၁)	ဦးမြင့်ဝင်းအောင်(ပါ-၂)	မြည်ကြီးတံခွန်	ဟ-၁၀	၉	အမည်ပြောင်း	၃၅၄၁/၂၀၂၆-၂၀၂၇
၂၇။	ဒေါ်ဃေသာခိုင်(၉/ဃဘက(နိုင်)၁၃၄၇၉၀)	၇၃လမ်းနှင့်၇၆လမ်းကြားပြည်ယာဃီကားဝင်းမြောက်ဘက်၊ တောင်မြင့်	ဦးကျော်ကျော်ဝင်း(၁)ရန်ကွန့်ယုံ	မြည်ကြီးတံခွန်	၅၉၀/၁၅	၃၆	အမည်ပြောင်း	၃၅၄၂/၂၀၂၆-၂၀၂၇
၂၈။	ဒေါ်ခိုးစန္ဒာသန်း(၁၃/ပဆတ(နိုင်)၀၅၁၅၄၀)	၆၃လမ်း၊ (၅)လမ်းမြောက်ဘက်၊ နတ်ရေကန်	ဦးအေးလွင်	အမရပူရ	၀၀-၄၄	၁-စ	အမည်ပြောင်း	၃၅၃၆/၂၀၂၆-၂၀၂၇
၂၉။	ဒေါ်ဇော်ဇော်သန်း(၁၃/ပဆတ(နိုင်)၀၄၃၃၂၉)	၆၃လမ်း၊ (၅)လမ်းမြောက်ဘက်၊ နတ်ရေကန်	ဦးအေးလွင်	အမရပူရ	၀၀-၄၄	၁-ဆ	အမည်ပြောင်း	၃၅၃၇/၂၀၂၆-၂၀၂၇
၃၀။	ဒေါ်တင်နီလာသန်း(၁၃/ပဆတ(နိုင်)၀၄၃၃၃၂)	၆၃လမ်း၊ (၅)လမ်းမြောက်ဘက်၊ နတ်ရေကန်	ဦးအေးလွင်	အမရပူရ	၀၀-၄၄	၁-၀	အမည်ပြောင်း	၃၅၃၈/၂၀၂၆-၂၀၂၇

ဌာနမှူး၊ မြို့ပြခြံစိမ်းကိန်းနှင့်ခြံစိမ်းခန့်ခွဲမှုဌာန၊ မန္တလေးမြို့တော်စည်ပင်သာယာရေးကော်မတီ။

တစ်ဦးတည်းဖြစ်ပါကြောင်း

မန္တလေးတိုင်းဒေသကြီး၊ မဟာအောင်မြေခရိုင်၊ ချမ်းမြသာစည်မြို့နယ်၊ မြို့သစ်(၃)ရပ်ကွက်၊ အကွက်အမှတ်(ဂ-၁)၊ ဦးပိုင်အမှတ်(၁၄၅)တွင် ဧရိယာ ၀.၀၆ ဧကရှိသော မြေကွက်သည် ကျွန်ုပ်၏ သားဖြစ်သူ ဦးမြဲဆန်(ခ)ဦးဖုန်ရွယ်တိုး(ခ)ဦးခုန်ရွယ်တိုး၏ သားဖြစ်သူ ဦးမြဲဆန်(ခ)ဦးဖုံဆန်(၁၃/ကခန(နိုင်)၀၄၆၅၆၈)သည် တစ်ဦးတည်း ဖြစ်ပါကြောင်း။

ဦးဖုံဆန်(ခ)ဦးဖုံဆန်(၁၃/ကခန(နိုင်)၀၄၆၅၆၈)

ကြော်ငြာစာ

မန္တလေး၊ မဟာအောင်မြေမြို့နယ်၊ ရုံးမန်တောင်ရပ်ကွက်၊ အကွက်အမှတ်(မ-၇၇)၊ ဦးပိုင်အမှတ်(၁၆+၁၇)၊ ၅၈လမ်း၊ ၃၅လမ်းနှင့် ၃၆လမ်းကြားရှိ ဂန္ဓမ်းမြေကွက်အား အမည်ပေါက်သူ (ဖခင်)ဦးကံထူး၊ (မိခင်)ဒေါ်ညိုတို့ က ကွယ်လွန်၍ ကျန်ရစ်သူ သမီးများဖြစ်ကြသော ဒေါ်အေးအေးမြင့်(၉/ပသက(နိုင်)၀၁၀၅၅၁)၊ ဒေါ်တင်တင်ဌေး(၉/ပသက(နိုင်)၀၁၀၄၉၅)၊ ဒေါ်စန္ဒာထူး(၉/ပသက(နိုင်)၀၀၀၁၈)တို့က ဂန္ဓမ်းစာချုပ်၊ သေစာရင်း၊ တရားရုံးကျမ်းကျိန်ချက်၊ ရပ်ကွက်အုပ်ချုပ်ရေးမှူးရုံးထောက်ခံချက်များတင်ပြ၍ အမွေဆက်ခံစာချုပ် ချုပ်ဆိုရန်အတွက် မြေပုံ၊ မြေရာခင်း ရေးကူးခွင့်ပြုပါရန် လျှောက်ထားလာပါသည်။ ကန့်ကွက်လိုပါက ဧကရှိသော အထောက်အထားများ၊ မူတပုံတင်စာချုပ်စာတမ်းများ၊ တရားရုံးဒီကရီများဖြင့် (၁၄)ရက်အတွင်း ကန့်ကွက်နိုင်ပါသည်။

ဌာနမှူး မြို့ပြမီမံကိန်းနှင့်မြေစီမံခန့်ခွဲမှုဌာန၊ မန္တလေးမြို့တော်စည်ပင်သာယာရေးကော်မတီ။

ကြော်ငြာစာ

မန္တလေး၊ မဟာအောင်မြေမြို့နယ်၊ ရွှေဘုန်းရှိန်ရပ်ကွက်၊ အကွက်အမှတ်(၅၁၀-က)၊ ဦးပိုင်အမှတ်(၁-ဃ+၂၇-ခ)၊ ၄၁လမ်းနှင့် ၄၂လမ်းကြား၊ ၈၅လမ်းနှင့် ၈၆လမ်းကြားရှိ ခေါင်စမ်းရိ အမည်ပေါက် ဂန္ဓမ်းမြေကွက်အား (ဖခင်)ဦးလှိုင်ဝင်းဆေး၊ (မိခင်)ခေါင်စမ်းရိ(ခ)ခင်စမ်းရိတို့ ကွယ်လွန်၍ ကျန်ရစ်သူ သားသမီးများဖြစ်ကြသော ဦးမိုးဝင်းလှိုင်(၉/မရတ(နိုင်)၀၅၂၁၃၀)၊ ဒေါ်ချောစုစုလှိုင်(၉/မရတ(နိုင်)၁၁၃၄၀၉)(အုပ်-ဦးမိုးဝင်းလှိုင်)၊ ဦးဖြိုးဝေလှိုင်(၉/မရတ(နိုင်)၀၁၂၄၀၇)၊ ဒေါ်သီရိဝေလှိုင်(၉/မရတ(နိုင်)၁၁၂၄၀၉)(အုပ်-ဦးဖြိုးဝင်းလှိုင်)၊ ဦးကျော်စွာလှိုင်(၉/ပဟမ(နိုင်)၀၁၀၆၆၈)တို့က ဂန္ဓမ်းစာချုပ်၊ သေစာရင်း၊ တရားရုံးကျမ်းကျိန်ချက်၊ ရပ်ကွက်အုပ်ချုပ်ရေးမှူးရုံးထောက်ခံချက်များတင်ပြ၍ အမွေဆက်ခံစာချုပ် ချုပ်ဆိုရန်အတွက် မြေပုံ၊မြေရာခင်း ရေးကူးခွင့်ပြုပါရန် လျှောက်ထားလာပါသည်။ ကန့်ကွက်လိုပါက ဧကရှိသော အထောက်အထားများ၊ မူတပုံတင်စာချုပ်စာတမ်းများ၊ တရားရုံးဒီကရီများဖြင့် (၁၄)ရက်အတွင်း ကန့်ကွက်နိုင်ပါသည်။

ဌာနမှူး မြို့ပြမီမံကိန်းနှင့်မြေစီမံခန့်ခွဲမှုဌာန၊
မန္တလေးမြို့တော်စည်ပင်သာယာရေးကော်မတီ။

ကြော်ငြာစာ

မန္တလေး၊ မဟာအောင်မြေမြို့နယ်၊ မဟာမြိုင်(၁)ရပ်ကွက်၊ အကွက်အမှတ်(၈-၇)၊ ဦးပိုင်အမှတ်(၁၃)၊ ၆၈လမ်း၊ ၄၁လမ်းနှင့် ၄၂လမ်းကြားရှိ ဦးမြေ၊ အမည်ပေါက် ဂန္ဓမ်းမြေကွက်အား အမွေဆက်ခံစာချုပ်အမှတ်(၁၁၂၈/၂၀၂၆)ဖြင့် ဒေါ်မြကောသွယ်(ပါ-၅)ဦးက အမွေဆက်ခံခဲ့ပြီး ၎င်းတို့အနက် (မိခင်)ဒေါ်မြဥမ္မာခင့် (ဖခင်)ဦးအောင်နိုင်ဝင်းတို့ ကွယ်လွန်၍ ကျန်ရစ်သူသမီးနှင့် ကျန်ပူးတွဲပိုင်ဆိုင်သူတို့ဖြစ်ကြသော ဒေါ်မြကောသွယ်(၅/စကန(နိုင်)၁၂၇၆၁၄)၊ ဦးကျော်သက်(၅/စကန(နိုင်)၀၀၀၈၆၁)၊ ဦးသက်ဇော်(၅/စကန(နိုင်)၀၀၀၈၆၂)၊ ဦးမြင့်ဆေ(၅/စကန(နိုင်)၀၀၀၈၆၃)၊ ဒေါ်လွန်းလဲ့လဲ့ဝင်း(၉/ဗဟမ(နိုင်)၀၈၂၄၈)တို့က ဂန္ဓမ်းစာချုပ်၊ သေစာရင်း၊ တရားရုံးကျမ်းကျိန်ချက်၊ ရပ်ကွက်အုပ်ချုပ်ရေးမှူးရုံးထောက်ခံစာချုပ်များတင်ပြ၍ အမွေဆက်ခံစာချုပ် ချုပ်ဆိုရန်အတွက် မြေပုံ၊မြေရာခင်း ရေးကူးခွင့်ပြုပါရန် လျှောက်ထားလာပါသည်။ ကန့်ကွက်လိုပါက ခိုင်လုံသော အထောက်အထားများ၊ မူတပုံတင်စာချုပ်စာတမ်းများ၊ တရားရုံးဒီကရီများဖြင့် (၁၄)ရက်အတွင်း ကန့်ကွက်နိုင်ပါသည်။

ဌာနမှူး မြို့ပြမီမံကိန်းနှင့်မြေစီမံခန့်ခွဲမှုဌာန၊ မန္တလေးမြို့တော်စည်ပင်သာယာရေးကော်မတီ။

ကြော်ငြာစာ

မန္တလေး၊ ချမ်းမြသာစည်မြို့နယ်၊ အောင်ပင်လယ်ရပ်ကွက်၊ အကွက်အမှတ်(၅)၊ ဦးပိုင်အမှတ်(၂၅-ခဲစင်း မြောက်မြှမ်း+၂၆)၊ ၅၃လမ်းနှင့် ၅၄လမ်းကြား၊ ၁၀၂လမ်းကြားရှိ တော ဂန္ဓမ်းမြေကွက်အား အမည်ပေါက်သူ (ခင်မွန်း)ဦးဗိုးတ(ခ)ဦးမောင်တာ(ခ)ဘိုးတာ ကွယ်လွန်၍ ကျန်ရစ်သူဇနီး ဒေါ်ငွေးရီ(၉/ပသက(နိုင်)၀၁၂၆၀၄)က ၂၀၀၀/- ငွေသွင်းပြေစာ၊ မြေချစ်မိန့်၊ တော ဂန္ဓမ်း၊ သေစာရင်း၊ တရားရုံးကျမ်းကျိန်ချက်၊ ရပ်ကွက်အုပ်ချုပ်ရေးမှူးရုံး ထောက်ခံချက်များတင်ပြ၍ ခဲစင်းပြအမွေဆက်ခံစာချုပ် ချုပ်ဆိုရန်အတွက် မြေပုံ၊ မြေရာခင်း ရေးကူးခွင့်ပြုပါရန် လျှောက်ထားလာပါသည်။ ကန့်ကွက်လိုပါက ခိုင်လုံသော အထောက်အထားများ၊ မူတပုံတင်စာချုပ်စာတမ်းများ၊ တရားရုံးဒီကရီများဖြင့် (၁၄)ရက်အတွင်း ကန့်ကွက်နိုင်ပါသည်။

ဌာနမှူး ၊
မြို့ပြမီမံကိန်းနှင့် မြေစီမံခန့်ခွဲမှုဌာန ၊
မန္တလေးမြို့တော်စည်ပင်သာယာရေးကော်မတီ။

ကြော်ငြာစာ

မန္တလေး၊ ပြည်ကြီးတံခွန်မြို့နယ်၊ (က)ရပ်ကွက်၊ အကွက်အမှတ်(လ-၁၀)၊ ဦးပိုင်အမှတ်(၆၈)၊ ၆၄လမ်းနှင့် ၆၅လမ်းကြား၊ ၁၁၃လမ်းနှင့် ၁၁၄လမ်းကြားရှိ ဦးညွန့်မောင် အမည်ပေါက် တောဂန္ဓမ်းမြေကွက်အား (ဖခင်)ဦးညွန့်မောင်၊ (မိခင်)ဒေါ်တင်တင်လှတို့ ကွယ်လွန်၍ ကျန်ရစ်သူ သားသမီးများဖြစ်ကြသော ဦးဝင်းသိန်း(၇/ရတန(နိုင်)၀၀၃၀၀၇)၊ ဦးအောင်ခင်(၇/ရတန(နိုင်)၀၀၃၇၁၀)၊ ဒေါ်နှယ်ခွန်အေး(၇/ရတန(နိုင်)၀၀၃၇၂၄)တို့က ၄၀၀၀/-၊ ၈၀၀၀/- ငွေသွင်းပြေစာ၊ တောဂန္ဓမ်း၊ သေစာရင်း၊ တရားရုံးကျမ်းကျိန်ချက်၊ ရပ်ကွက်အုပ်ချုပ်ရေးမှူးရုံး ထောက်ခံချက်များတင်ပြ၍ အမွေဆက်ခံစာချုပ် ချုပ်ဆိုရန်အတွက် မြေပုံ၊ မြေရာခင်း ရေးကူးခွင့်ပြုပါရန် လျှောက်ထားလာပါသည်။ ကန့်ကွက်လိုပါက ခိုင်လုံသော အထောက်အထားများ၊ မူတပုံတင်စာချုပ်စာတမ်းများ၊ တရားရုံးဒီကရီများဖြင့် (၁၄)ရက်အတွင်း ကန့်ကွက်နိုင်ပါသည်။

ဌာနမှူး မြို့ပြမီမံကိန်းနှင့် မြေစီမံခန့်ခွဲမှုဌာန၊
မန္တလေးမြို့တော်စည်ပင်သာယာရေးကော်မတီ။

ကြော်ငြာစာ (အိမ်ဆောက်မိန့်)

မန္တလေး၊ ချမ်းမြသာစည်မြို့နယ်၊ မြို့သစ်(၁)ရပ်ကွက်၊ အကွက်အမှတ်(E)၊ ဦးပိုင်အမှတ်(၂၂)၊ မြေကွက်ပေါ်တွင် ဦးအောင်ဌေး နိုင်ငံသားစိစစ်ရေးကတ်အမှတ် (၉/မရမ(နိုင်)၀၇၈၅၇၁၀)က RC (၄)ထပ် အဆောက်အအုံဆောက်လုပ်ခွင့် (အိမ်ဆောက်မိန့်)ကို မန္တလေးမြို့တော်စည်ပင်သာယာရေးကော်မတီ၊ အဆောက်အအုံနှင့်ကုန်ရုံဌာနတွင် တင်ပြလျှောက်ထားလာပါသဖြင့် ကန့်ကွက်လိုပါက နိုင်လုံသော အထောက်အထားများ၊ မူတပုံတင်စာချုပ်စာတမ်းများဖြင့် အဆောက်အအုံနှင့်ကုန်ရုံဌာနသို့ (၇)ရက်အတွင်း လာရောက်ကန့်ကွက်နိုင်ပါသည်။

ဌာနမှူး အင်ဂျင်အအုံနှင့်ကုန်ရုံဌာန၊ မန္တလေးမြို့တော်စည်ပင်သာယာရေးကော်မတီ။

ကြော်ငြာစာ (အိမ်ဖျက်မိန့်)

မန္တလေး၊ ချမ်းမြသာစည်မြို့နယ်၊ မြို့သစ်(၁)ရပ်ကွက်၊ အကွက်အမှတ်(ဏ-၄)၊ ဦးပိုင်အမှတ်(၅၈)၊ မြေကွက်ပေါ်တွင် ဒေါ်ရင်ရင် နိုင်ငံသားစိစစ်ရေးကတ်အမှတ် (၉/မရမ(နိုင်)၀၃၉၁၇၅)က နံကပ် (၁)ထပ် အဆောက်အအုံဖျက်သိမ်းခွင့် (အိမ်ဖျက်မိန့်)ကို မန္တလေးမြို့တော်စည်ပင်သာယာရေးကော်မတီ၊ အဆောက်အအုံနှင့်ကုန်ရုံဌာနတွင် တင်ပြလျှောက်ထားလာပါသဖြင့် ကန့်ကွက်လိုပါက နိုင်လုံသော အထောက်အထားများ၊ မူတပုံတင်စာချုပ်စာတမ်းများဖြင့် အဆောက်အအုံနှင့်ကုန်ရုံဌာနသို့ (၇)ရက်အတွင်း လာရောက်ကန့်ကွက်နိုင်ပါသည်။

ဌာနမှူး အင်ဂျင်အအုံနှင့်ကုန်ရုံဌာန၊ မန္တလေးမြို့တော်စည်ပင်သာယာရေးကော်မတီ။

ကြော်ငြာစာ (အိမ်ဖျက်မိန့်)

မန္တလေး၊ မဟာအောင်မြေမြို့နယ်၊ ဟေမမာလာတောင်ရပ်ကွက်၊ အကွက်အမှတ်(၆၅၅)၊ ဦးပိုင်အမှတ်(၃၅-c)၊ မြေကွက်ပေါ်တွင် ဒေါ်နန်းငွေကြူ နိုင်ငံသားစိစစ်ရေးကတ်အမှတ် (၉/မနမ(နိုင်)၀၆၀၁၀၉)က နံကပ် (၁)ထပ်+ဖျက်မိန့် အဆောက်အအုံဖျက်သိမ်းခွင့်(အိမ်ဖျက်မိန့်)ကို မန္တလေးမြို့တော်စည်ပင်သာယာရေးကော်မတီ၊ အဆောက်အအုံနှင့်ကုန်ရုံဌာနတွင် တင်ပြလျှောက်ထားလာပါသဖြင့် ကန့်ကွက်လိုပါက နိုင်လုံသော အထောက်အထားများ၊ မူတပုံတင်စာချုပ်စာတမ်းများဖြင့် အဆောက်အအုံနှင့်ကုန်ရုံဌာနသို့ (၇)ရက်အတွင်း လာရောက်ကန့်ကွက်နိုင်ပါသည်။

ဌာနမှူး အင်ဂျင်အအုံနှင့်ကုန်ရုံဌာန၊ မန္တလေးမြို့တော်စည်ပင်သာယာရေးကော်မတီ။

ကြော်ငြာစာ (အိမ်ဆောက်မိန့်)

မန္တလေး၊ မဟာအောင်မြေမြို့နယ်၊ မဟာမြိုင်(၁)ရပ်ကွက်၊ အကွက်(အုပ်ဦး-၅-ခ)၊ ဦးပိုင်(၄၆)၊ မြေကွက်ပေါ်တွင် ဒေါ်မိုးမိုးလွင်(ပါ-၂) နိုင်ငံသားစိစစ်ရေးကတ်အမှတ် (၉/ခအစ(နိုင်)၀၀၁၇၀၄)က RC (၂)ထပ် အဆောက်အအုံဆောက်လုပ်ခွင့် (အိမ်ဆောက်မိန့်)ကို မန္တလေးမြို့တော်စည်ပင်သာယာရေးကော်မတီ၊ အဆောက်အအုံနှင့်ကုန်ရုံဌာနတွင် တင်ပြလျှောက်ထားလာပါသဖြင့် ကန့်ကွက်လိုပါက နိုင်လုံသော အထောက်အထားများ၊ မူတပုံတင်စာချုပ်စာတမ်းများဖြင့် အဆောက်အအုံနှင့်ကုန်ရုံဌာနသို့ (၇)ရက်အတွင်း ကန့်ကွက်နိုင်ပါသည်။

ဌာနမှူး အင်ဂျင်အအုံနှင့်ကုန်ရုံဌာန၊ မန္တလေးမြို့တော်စည်ပင်သာယာရေးကော်မတီ။

ကြော်ငြာစာ (အိမ်ဆောက်မိန့်)

မန္တလေး၊ မဟာအောင်မြေမြို့နယ်၊ မဟာမြိုင်(၁)ရပ်ကွက်၊ အကွက်(၈-ခ)၊ ဦးပိုင်(၁၃)၊ မြေကွက်ပေါ်တွင် ဒေါ်မော်မော်ဝင်း နိုင်ငံသားစိစစ်ရေးကတ်အမှတ် (၉/မကန(နိုင်)၀၇၃၄၄၅)က RC (၃)ထပ် အဆောက်အအုံဆောက်လုပ်ခွင့်(အိမ်ဆောက်မိန့်)ကို မန္တလေးမြို့တော်စည်ပင်သာယာရေးကော်မတီ အဆောက်အအုံနှင့်ကုန်ရုံဌာနတွင် တင်ပြလျှောက်ထားလာပါသဖြင့် ကန့်ကွက်လိုပါက နိုင်လုံသောအထောက်အထားများ၊ မူတပုံတင်စာချုပ်စာတမ်းများဖြင့် အဆောက်အအုံနှင့်ကုန်ရုံဌာနသို့ (၇)ရက်အတွင်း ကန့်ကွက်နိုင်ပါသည်။

ဌာနမှူး အင်ဂျင်အအုံနှင့်ကုန်ရုံဌာန၊ မန္တလေးမြို့တော်စည်ပင်သာယာရေးကော်မတီ။

ကြော်ငြာစာ (အိမ်ဆောက်မိန့်)

မန္တလေး၊ မဟာအောင်မြေမြို့နယ်၊ ရဲမွန်တောင်ရပ်ကွက်၊ အကွက်(၁၁)၊ ဦးပိုင်(၆၅)၊ မြေကွက်ပေါ်တွင် ဦးမောင်ဝင့် နိုင်ငံသားစိစစ်ရေးကတ်အမှတ်(၅/စကန(နိုင်)၁၀၇၁၃၈)က RC (၂)ထပ် အဆောက်အအုံဆောက်လုပ်ခွင့်(အိမ်ဆောက်မိန့်)ကို မန္တလေးမြို့တော်စည်ပင်သာယာရေးကော်မတီ အဆောက်အအုံနှင့်ကုန်ရုံဌာနတွင် တင်ပြလျှောက်ထားလာပါသဖြင့် ကန့်ကွက်လိုပါက နိုင်လုံသော အထောက်အထားများ၊ မူတပုံတင်စာချုပ်စာတမ်းများဖြင့် အဆောက်အအုံနှင့်ကုန်ရုံဌာနသို့ (၇)ရက်အတွင်း ကန့်ကွက်နိုင်ပါသည်။

ဌာနမှူး အင်ဂျင်အအုံနှင့်ကုန်ရုံဌာန၊ မန္တလေးမြို့တော်စည်ပင်သာယာရေးကော်မတီ။

ကြော်ငြာစာ (အိမ်ဆောက်မိန့်)

မန္တလေး၊ မဟာအောင်မြေမြို့နယ်၊ ရဲမွန်တောင်ရပ်ကွက်၊ အကွက်အမှတ်(မ-၅၂/၁)၊ ဦးပိုင်အမှတ်(၁-ဇ+၁-ဆ+၁-ဇ)၊ မြေကွက်ပေါ်တွင် ဦးသက်ပိုင်ဆွေ(ပါ-၂) နိုင်ငံသားစိစစ်ရေးကတ်အမှတ်(၉/ခအန(နိုင်)၀၁၁၈၀၇)က SS (၂)ထပ် အဆောက်အအုံဆောက်လုပ်ခွင့်(အိမ်ဆောက်မိန့်)ကို မန္တလေးမြို့တော်စည်ပင်သာယာရေးကော်မတီ အဆောက်အအုံနှင့်ကုန်ရုံဌာနတွင် တင်ပြလျှောက်ထားလာပါသဖြင့် ကန့်ကွက်လိုပါက နိုင်လုံသောအထောက်အထားများ၊ မူတပုံတင်စာချုပ်စာတမ်းများဖြင့် အဆောက်အအုံနှင့်ကုန်ရုံဌာနသို့ (၇)ရက်အတွင်း လာရောက်ကန့်ကွက်နိုင်ပါသည်။

ဌာနမှူး အင်ဂျင်အအုံနှင့်ကုန်ရုံဌာန၊ မန္တလေးမြို့တော်စည်ပင်သာယာရေးကော်မတီ။

ကြော်ငြာစာ (အိမ်ဆောက်မိန့်)

မန္တလေး၊ မဟာအောင်မြေမြို့နယ်၊ ရဲမွန်တောင်ရပ်ကွက်၊ အကွက်အမှတ်(မ-၆၂/၁)၊ ဦးပိုင်အမှတ်(၁+၂+၅+၆)၊ မြေကွက်ပေါ်တွင် ဦးမိုးမြင့် နိုင်ငံသားစိစစ်ရေးကတ်အမှတ်(၉/မရတ(နိုင်)၁၀၆၁၁၉)က SS (၅)ထပ် ပုံစံပြောင်း အဆောက်အအုံ ဆောက်လုပ်ခွင့်(အိမ်ဆောက်မိန့်)ကို မန္တလေးမြို့တော်စည်ပင်သာယာရေးကော်မတီ၊ အဆောက်အအုံနှင့်ကုန်ရုံဌာနတွင် တင်ပြလျှောက်ထားလာပါသဖြင့် ကန့်ကွက်လိုပါက နိုင်လုံသော အထောက်အထားများ၊ မူတပုံတင်စာချုပ်စာတမ်းများဖြင့် အဆောက်အအုံနှင့်ကုန်ရုံဌာနသို့ (၇)ရက်အတွင်း လာရောက်ကန့်ကွက်နိုင်ပါသည်။

ဌာနမှူး အင်ဂျင်အအုံနှင့်ကုန်ရုံဌာန၊ မန္တလေးမြို့တော်စည်ပင်သာယာရေးကော်မတီ။

ကြော်ငြာ

မန္တလေး၊ မဟာအောင်မြေမြို့နယ်၊ ဒေးဝန်းအရှေ့ရပ်ကွက်၊ အကွက်အမှတ်(၂၈၄)၊ ဦးပိုင်အမှတ်(၄၅-ခ)၊ ၃၇လမ်းနှင့် ၃၈လမ်းကြား၊ ၈၆လမ်းနှင့် ၈၇လမ်းကြားရှိ ဂရန်မြေကွက်အမည်ပေါက်သူ ဦးမြင့်သိန်း၊ ဒေါ်ညွန့်တင်တို့ထံမှ အရောင်းအဝယ်စာချုပ်အမှတ်(၉၅၄/၂၀၀၈)ဖြင့် ဝယ်ယူခဲ့သူ ဦးမြင့်ဇော်ဦး(၅/ငဇန(နိုင်)၀၂၃၄၁၆)၊ ဒေါ်နီနီအောင်(၉/မနတ(နိုင်)၀၀၂၄၂၃)တို့က ဦးပိုင်ခွဲမိန့်တင်ပြ၍ မှတ်ပုံတင်အရောင်းအဝယ်စာချုပ် ချုပ်ဆိုရန်အတွက် မြေပုံ၊ မြေရာဇဝင်ရေးကူးခွင့်ပြုပါရန် လျှောက်ထားလာပါသည်။ ကန့်ကွက်လိုပါက ခိုင်လုံသောအထောက်အထားများ၊ မှတ်ပုံတင်စာချုပ်စာတမ်းများ၊ တရားရုံးဒီကရီများဖြင့် (၁၄)ရက်အတွင်း ကန့်ကွက်နိုင်ပါသည်။

ဌာနမှူး၊ မြို့ပြစီမံကိန်းနှင့်မြေစီမံခန့်ခွဲမှုဌာန၊ မန္တလေးမြို့တော်စည်ပင်သာယာရေးကော်မတီ။

ကြော်ငြာ

မန္တလေး၊ မဟာအောင်မြေမြို့နယ်၊ သံလျက်မှော်အနောက်ရပ်ကွက်၊ အကွက်အမှတ်(၃၉၄)၊ ဦးပိုင်အမှတ်(၂၄)၊ ၄၁လမ်းနှင့် ၄၂လမ်းကြား၊ လမ်း၉၀နှင့် ၉၁လမ်းကြားရှိ ဂရန်မြေကွက်အမည်ပေါက်သူ ဦးမြင့်ကြိုင်(၅/ပလဘ(နိုင်)၀၂၀၁၀၃)၊ ဒေါ်ခင်မာထူး(၅/ပလဘ(နိုင်)၀၂၀၈၉၈)တို့၏ အထူးကိုယ်စားလှယ်လွှဲစာအမှတ်(၄၂၀၉/၂၀၂၃)ဖြင့် လွှဲအပ်ခြင်းခံရသူ ဦးအောင်အောင်(၉/ပကခ(နိုင်)၀၁၀၆၂၄)က ဂရန်စာချုပ်တင်ပြ၍ မှတ်ပုံတင်အရောင်းအဝယ်စာချုပ် ချုပ်ဆိုရန်အတွက် မြေပုံ၊ မြေရာဇဝင်ရေးကူးခွင့်ပြုပါရန် လျှောက်ထားလာပါသည်။ ကန့်ကွက်လိုပါက ခိုင်လုံသောအထောက်အထားများ၊ မှတ်ပုံတင်စာချုပ်စာတမ်းများ၊ တရားရုံးဒီကရီများဖြင့် (၁၄)ရက်အတွင်း ကန့်ကွက်နိုင်ပါသည်။

ဌာနမှူး၊ မြို့ပြစီမံကိန်းနှင့်မြေစီမံခန့်ခွဲမှုဌာန၊ မန္တလေးမြို့တော်စည်ပင်သာယာရေးကော်မတီ။

အမည်တစ်ဦးတည်းဖြစ်ကြောင်း ကြေညာခြင်း

မန္တလေးတိုင်းဒေသကြီး၊ မတ္တရာမြို့နယ်၊ ညောင်းကုန်းကျေးရွာအုပ်စု၊ ညောင်းကုန်းမြောက်ကျေးရွာနေ (ဘ)ဦးကျော်ဝင်း၊ (အမိ) ဒေါ်ဆန်းမြင့်ရီ၏ သား မောင်ပေါက်မဲ နိုင်ငံသားစိစစ်ရေးကတ်အမှတ်(၉/မတရ(နိုင်)၁၈၅၄၈၅)ကိုင်ဆောင်သူနှင့် ပေါက်မဲ(၂)ဟု ခေါ်ဆိုသူမှာ တစ်ဦးတည်းဖြစ်ပါကြောင်း အများသိစေရန် ကြေညာအပ်ပါသည်။

ကြော်ငြာ

မန္တလေး၊ မဟာအောင်မြေမြို့နယ်၊ ရဲမွန်တောင်ရပ်ကွက်၊ အကွက်အမှတ်(မ-၄၅)၊ ဦးပိုင်အမှတ်(၅၅)၊ လမ်း၄၀နှင့် ၄၁လမ်းကြား၊ ၅၃လမ်းနှင့် ၅၄လမ်းကြားရှိ ဂရန်မြေကွက်အမည်ပေါက်သူ ဒေါ်လင်းလင်းဝေ(၁/ဗမန(နိုင်)၀၉၀၉၂၅)က ဂရန်စာချုပ်တင်ပြ၍ မှတ်ပုံတင်အရောင်းအဝယ်စာချုပ် ချုပ်ဆိုရန်အတွက် မြေပုံ၊ မြေရာဇဝင်ရေးကူးခွင့်ပြုပါရန် လျှောက်ထားလာပါသည်။ ကန့်ကွက်လိုပါက ခိုင်လုံသောအထောက်အထားများ၊ မှတ်ပုံတင်စာချုပ်စာတမ်းများ၊ တရားရုံးဒီကရီများဖြင့် (၁၄)ရက်အတွင်း ကန့်ကွက်နိုင်ပါသည်။

ဌာနမှူး၊ မြို့ပြစီမံကိန်းနှင့်မြေစီမံခန့်ခွဲမှုဌာန၊ မန္တလေးမြို့တော်စည်ပင်သာယာရေးကော်မတီ။

ကြော်ငြာ

မန္တလေး၊ ပြည်ကြီးတံခွန်မြို့နယ်၊ သင်ပန်းကုန်းရပ်ကွက်၊ အကွက်အမှတ်(ညည-၈၁)၊ ဦးပိုင်အမှတ်(၁၈)၊ ၄၈လမ်းနှင့် ၄၉လမ်းကြား၊ ၁၂၂လမ်းနှင့် ၁၂၃လမ်းကြားရှိ ဂရန်မြေကွက်အမည်ပေါက်သူ ဦးစိုးဝင်း(၉/သပက(နိုင်)၀၂၀၂၆၂)၏ အထူးကိုယ်စားလှယ်လွှဲစာအမှတ်(၆၄၄/၂၀၂၁)ဖြင့် လွှဲအပ်ခြင်းခံသူ ဒေါ်နန်းစိုးစံ(၉/မကန(နိုင်)၀၉၃၈၇၅)က ဂရန်စာချုပ်တင်ပြ၍ မှတ်ပုံတင်အရောင်းအဝယ်စာချုပ် ချုပ်ဆိုရန်အတွက် မြေပုံ၊ မြေရာဇဝင်ရေးကူးခွင့်ပြုပါရန် လျှောက်ထားလာပါသည်။ ကန့်ကွက်လိုပါက ခိုင်လုံသောအထောက်အထားများ၊ မှတ်ပုံတင်စာချုပ်စာတမ်းများ၊ တရားရုံးဒီကရီများဖြင့် (၁၄)ရက်အတွင်း ကန့်ကွက်နိုင်ပါသည်။

ဌာနမှူး၊ မြို့ပြစီမံကိန်းနှင့်မြေစီမံခန့်ခွဲမှုဌာန၊ မန္တလေးမြို့တော်စည်ပင်သာယာရေးကော်မတီ။

ကြော်ငြာ

မန္တလေး၊ ပြည်ကြီးတံခွန်မြို့နယ်၊ (က)ရပ်ကွက်၊ အကွက်အမှတ်(ယ-၆)၊ ဦးပိုင်အမှတ်(၁၄)၊ ၆၉လမ်းနှင့် ၁၁၃လမ်းထောင့်ရှိ ဂရန်မြေကွက်အမည်ပေါက်သူ ဦးချစ်ထွေး(၉/မနတ(နိုင်)၀၆၈၆၈၇)၏ အထွေထွေကိုယ်စားလှယ်လွှဲစာအမှတ်(၁၀၁၉၉/၂၀၁၉)ဖြင့် လွှဲအပ်ခြင်းခံရသူ ဒေါ်သန်း(၉/တသန(နိုင်)၀၈၂၈၁၆)က ဂရန်စာချုပ်တင်ပြ၍ မှတ်ပုံတင်အရောင်းအဝယ်စာချုပ် ချုပ်ဆိုရန်အတွက် မြေပုံ၊ မြေရာဇဝင်ရေးကူးခွင့်ပြုပါရန် လျှောက်ထားလာပါသည်။ ကန့်ကွက်လိုပါက ခိုင်လုံသောအထောက်အထားများ၊ မှတ်ပုံတင်စာချုပ်စာတမ်းများ၊ တရားရုံးဒီကရီများဖြင့် (၁၄)ရက်အတွင်း ကန့်ကွက်နိုင်ပါသည်။

ဌာနမှူး၊ မြို့ပြစီမံကိန်းနှင့်မြေစီမံခန့်ခွဲမှုဌာန၊ မန္တလေးမြို့တော်စည်ပင်သာယာရေးကော်မတီ။

ကြော်ငြာ

မန္တလေး၊ အောင်မြေသာစံမြို့နယ်၊ အောင်မြေသာစံရပ်ကွက်၊ အကွက်အမှတ်(၁၃၆)၊ ဦးပိုင်အမှတ်(၂၁)ခဲစင်း၊ ၁၇လမ်းနှင့် ၁၈လမ်းကြား၊ ၈၆လမ်းနှင့် ၈၇လမ်းကြားရှိ ဘိုးဘမြေကွက်အမည်ပေါက်သူ ဒေါ်လီးကွေချင်း(ခ)အေးဖုန်း(၁၃/နမတ(ဧည့်)၀၀၀၀၂၇)၊ ဒေါ်ရင်ရွှေချင့်(ခ)မီမီခိုင်(၁၃/နမတ(ဧည့်)၀၀၀၁၆၇)၊ ဦးရင်ဝင့်ကျန်(ခ)ဝင်းချမ်း(၉/အမဇ(ဧည့်)၀၀၀၀၁၅)တို့က ဘိုးဘစာအုပ်တင်ပြ၍ ခဲစင်းပြ မှတ်ပုံတင်အရောင်းအဝယ်စာချုပ် ချုပ်ဆိုရန်အတွက် မြေပုံ၊ မြေရာဇဝင်ရေးကူးခွင့် ပြုပါရန် လျှောက်ထားလာပါသည်။ ကန့်ကွက်လိုပါက ခိုင်လုံသောအထောက်အထားများ၊ မှတ်ပုံတင်စာချုပ်စာတမ်းများ၊ တရားရုံးဒီကရီများဖြင့် (၁၄)ရက်အတွင်း ကန့်ကွက်နိုင်ပါသည်။

ဌာနမှူး၊ မြို့ပြစီမံကိန်းနှင့်မြေစီမံခန့်ခွဲမှုဌာန၊ မန္တလေးမြို့တော်စည်ပင်သာယာရေးကော်မတီ။

ကြော်ငြာ

မန္တလေး၊ ချမ်းအေးသာစံမြို့နယ်၊ ပြည်ကြီးမျက်မှန်ရပ်ကွက်၊ အကွက်အမှတ်(၈၀၆)၊ ဦးပိုင်အမှတ်(၆)၊ ၆၃လမ်း၊ ၂၇လမ်းနှင့် ၂၈လမ်းကြားရှိ ကိုကျော်၊ မမြသန်းတို့အမည်ပေါက် ဘိုးဘမြေကွက်အား အမွေဆက်ခံစာချုပ်အမှတ်(၃၅၈၃/၂၀၂၄)ဖြင့် အမွေဆက်ခံခဲ့သော ဒေါ်တင်တင်ဦး၊ ဒေါ်တင်တင်စန်း၊ ဒေါ်ထူးထူးအောင်၊ ဒေါ်မိုးမိုး၊ ဒေါ်တိုးတိုးကျော်တို့ (၅)ဦးအနက် ဒေါ်တင်တင်ဦး ပါ(၂)ဦးထံမှ ခွန့်လွှတ်စာချုပ်အမှတ်(၃၇၉/၂၀၂၆)ဖြင့် လက်ခံခဲ့သော ဒေါ်မိုးမိုး(၉/မရမ(နိုင်)၀၂၅၄၅၈)၊ ဒေါ်တင်တင်စန်း(၉/မရမ(နိုင်)၀၂၅၂၂၉)၊ ဒေါ်တိုးတိုးကျော်(၉/မရမ(နိုင်)၀၀၁၂၈၃)တို့က အမှုတွဲအမှတ်(၀၂၄၈/ဘ(ပြောင်း)/၂၀၂၆-၂၀၂၇)ဖြင့် ဘိုးဘ၊ အမည်ပြောင်း လျှောက်ထားလာပါသည်။ ကန့်ကွက်လိုပါက ခိုင်လုံသောအထောက်အထားများ၊ မှတ်ပုံတင်စာချုပ်စာတမ်းများ၊ တရားရုံးဒီကရီများဖြင့် (၁၄)ရက်အတွင်း ကန့်ကွက်နိုင်ပါသည်။

ဌာနမှူး၊ မြို့ပြစီမံကိန်းနှင့်မြေစီမံခန့်ခွဲမှုဌာန၊ မန္တလေးမြို့တော်စည်ပင်သာယာရေးကော်မတီ။

ကြော်ငြာ

မန္တလေး၊ ချမ်းအေးသာစံမြို့နယ်၊ စိတ္တရမဟီရပ်ကွက်၊ အကွက်အမှတ်(၇၂၂)၊ ဦးပိုင်အမှတ်(၃၉-က)၊ ၂၇လမ်း၊ ၇၄လမ်းနှင့် ၇၅လမ်းကြားရှိ ဦးတင့်(ဇနီး)ဒေါ်ခင်ညွန့်အမည်ပေါက် ဘိုးဘမြေကွက်အား၊ အမွေဆက်ခံစာချုပ်အမှတ်(၂၂၄၄/၂၀၂၆)ဖြင့် အမွေဆက်ခံခဲ့ကြသည့် ဒေါ်ကြင်ကြင်လှ(၉/စကတ(နိုင်)၀၃၉၄၀၁)၊ ဦးမြင့်သိန်း(၅/ဝလန(နိုင်)၀၀၀၄၅၈)၊ ဒေါ်မြင့်မြင့်စန်း(၉/စကတ(နိုင်)၀၃၉၆၃၄)၊ ဒေါ်ကျင်ကျင်အေး(ခ)သန်းသန်းဦး(၉/မရမ(နိုင်)၀၂၀၀၆၂)၊ ဦးစိုးသိန်း(၉/မရမ(နိုင်)၀၂၀၀၅၉)၊ ဦးတင်စိုးထွေး(၉/မရမ(နိုင်)၀၂၀၀၆၀)တို့က အမည်ပေါက်မြေပုံတင်ပြ၍ မှတ်ပုံတင်အရောင်းအဝယ်စာချုပ် ချုပ်ဆိုရန်အတွက် မြေပုံ၊ မြေရာဇဝင်ရေးကူးခွင့်ပြုပါရန် လျှောက်ထားလာပါသည်။ ကန့်ကွက်လိုပါက ခိုင်လုံသောအထောက်အထားများ၊ မှတ်ပုံတင်စာချုပ်စာတမ်းများ၊ တရားရုံးဒီကရီများဖြင့် (၁၄)ရက်အတွင်း ကန့်ကွက်နိုင်ပါသည်။

ဌာနမှူး၊ မြို့ပြစီမံကိန်းနှင့်မြေစီမံခန့်ခွဲမှုဌာန၊ မန္တလေးမြို့တော်စည်ပင်သာယာရေးကော်မတီ။

ကြော်ငြာ

မန္တလေး၊ မဟာအောင်မြေမြို့နယ်၊ ရဲမွန်တောင်ရပ်ကွက်၊ အကွက်အမှတ်(မ-၂၉)၊ ဦးပိုင်အမှတ်(၅၄)၊ ၄၁လမ်းနှင့် ၄၂လမ်းကြား၊ ၅၇လမ်းနှင့် ၅၈လမ်းကြားရှိ ဂရန်မြေကွက်အမည်ပေါက်သူ ဦးဇော်မျိုးမြင့်(၉/မနတ(နိုင်)၀၀၁၁၆၁)၊ ဒေါ်ဖြူဖြူသက်(၉/မနမ(နိုင်)၁၀၇၈၃၈)တို့မှ တူမဖြစ်သူ ဒေါ်အိန္ဒေလင်းမောင်အား ပေးကမ်းမည်ဖြစ်ပါသဖြင့် ဂရန်စာချုပ်တင်ပြ၍ မှတ်ပုံတင်အပေးစာချုပ် ချုပ်ဆိုရန်အတွက် မြေပုံ၊ မြေရာဇဝင်ရေးကူးခွင့်ပြုပါရန် လျှောက်ထားလာပါသည်။ ကန့်ကွက်လိုပါက ခိုင်လုံသောအထောက်အထားများ၊ မှတ်ပုံတင်စာချုပ်စာတမ်းများ၊ တရားရုံးဒီကရီများဖြင့် (၁၄)ရက်အတွင်း ကန့်ကွက်နိုင်ပါသည်။

ဌာနမှူး၊ မြို့ပြစီမံကိန်းနှင့်မြေစီမံခန့်ခွဲမှုဌာန၊ မန္တလေးမြို့တော်စည်ပင်သာယာရေးကော်မတီ။

ကြော်ငြာ

မန္တလေး၊ ပြည်ကြီးတံခွန်မြို့နယ်၊ (စ)ရပ်ကွက်၊ အကွက်အမှတ်(တတ-၇)၊ ဦးပိုင်အမှတ်(၃၃)၊ လမ်း၆၀နှင့် လမ်း၆၀(စီ)ကြား၊ ၁၂၄လမ်းနှင့် ၁၂၅လမ်းကြားရှိ တောဂရန်မြေကွက်အမည်ပေါက်သူ ဦးညွန့်ခင်၏(GP ရရှိသူ ဦးအိုက်စံ)ထံမှ မှတ်ပုံတင်အရောင်းအဝယ်စာချုပ်အမှတ်(၅၅၆၃/၁၉၉၇)ဖြင့် ဝယ်ယူခဲ့သူ ဒေါ်စန်းကြူ(ခ)ကြုံးတဲ့ဖုံ၏(SP ရရှိသူ ဦးဝင်းဗိုလ်)ထံမှ မှတ်ပုံတင်အရောင်းအဝယ်စာချုပ်အမှတ်(၂၁၄၂/၂၀၂၆)ဖြင့် ဝယ်ယူခဲ့သူ ဒေါ်ရန်လီဟွင်(ခ)လင်းရွှင်(၁၃/လရန(နိုင်)၀၉၆၄၈၅)က တောဂရန်စာချုပ်နှင့်အတူ အမှုတွဲအမှတ်(၃၅၁၅/၂၀၂၆-၂၀၂၇)ဖြင့် တောမှမြို့ပြောင်း၊ သက်တမ်းတိုး၊ အမည်ပြောင်း လျှောက်ထားလာပါသည်။ ကန့်ကွက်လိုပါက ခိုင်လုံသောအထောက်အထားများ၊ မှတ်ပုံတင်စာချုပ်စာတမ်းများ၊ တရားရုံးဒီကရီများဖြင့် (၁၄)ရက်အတွင်း ကန့်ကွက်နိုင်ပါသည်။

ဌာနမှူး၊ မြို့ပြစီမံကိန်းနှင့်မြေစီမံခန့်ခွဲမှုဌာန၊ မန္တလေးမြို့တော်စည်ပင်သာယာရေးကော်မတီ။

ကြော်ငြာ

မန္တလေး၊ အောင်မြေသာစံမြို့နယ်၊ အောင်မြေသာစံရပ်ကွက်၊ အကွက်အမှတ်(၁၂၄)၊ ဦးပိုင်အမှတ်(ယခင် ၁၁၊ ယခု ၂၁+၂၂)၊ ၁၉လမ်း၊ ၈၆လမ်းနှင့် ၈၇လမ်းကြားရှိ ဒေါ်ကြည်ကြည်အေးအမည်ပေါက် ဂရန်မြေကွက်အား၊ မိခင် ဒေါ်ကြည်ကြည်အေးသည် ဖခင် ဦးသိန်းမောင်နှင့် ကွာရှင်းပြီးနောက်၊ မိခင် ဒေါ်ကြည်ကြည်အေး၊ သား ဦးစစ်ငြိမ်းအေး(လူပျိုဘဝ)တို့ကွယ်လွန်၍ ကျန်ရစ်သူသားသမီးတို့ဖြစ်ကြသော ဦးစစ်ငြိမ်းချမ်း(၉/မနမ(နိုင်)၀၀၄၀၉၉)၊ ဒေါ်ချမ်းမြမြအေး(၉/မနမ(နိုင်)၁၁၆၀၇၉)တို့က ဂရန်စာချုပ်၊ သေစာရင်း၊ တရားရုံးကျမ်းကျိန်ချက်၊ ရပ်ကွက်အုပ်ချုပ်ရေးမှူးရုံးထောက်ခံချက်များတင်ပြ၍ အမွေဆက်ခံစာချုပ် ချုပ်ဆိုရန်အတွက် မြေပုံ၊ မြေရာဇဝင်ရေးကူးခွင့်ပြုပါရန် လျှောက်ထားလာပါသည်။ ကန့်ကွက်လိုပါက ခိုင်လုံသောအထောက်အထားများ၊ မှတ်ပုံတင်စာချုပ်စာတမ်းများ၊ တရားရုံးဒီကရီများဖြင့် (၁၄)ရက်အတွင်း ကန့်ကွက်နိုင်ပါသည်။

ဌာနမှူး၊ မြို့ပြစီမံကိန်းနှင့်မြေစီမံခန့်ခွဲမှုဌာန၊ မန္တလေးမြို့တော်စည်ပင်သာယာရေးကော်မတီ။

ကြော်ငြာ

မန္တလေး၊ မဟာအောင်မြေမြို့နယ်၊ ချမ်းမြသာစည်မြောက်ရပ်ကွက်၊ အကွက်အမှတ်(၅၁၈-က)၊ ဦးပိုင်အမှတ်(၁၆-က)၊ ၄၂လမ်း၊ ၈၁လမ်းနှင့် ၈၂လမ်းကြားရှိ ဂရန်မြေကွက်အား အမည်ပေါက်သူ ဒေါ်ခင်လင်း(၅/ဝလန(နိုင်)၀၄၇၆၉၁)က ဂရန်စာချုပ်မူရင်းမှာ အသိမ်းလွန်၍ ပျောက်ဆုံးသွားပါသဖြင့် ရဲစခန်း၊ ရပ်ကွက်အုပ်ချုပ်ရေးမှူးရုံးထောက်ခံချက်၊ တရားရုံးကျမ်းကျိန်ချက်တို့တင်ပြ၍ ဂရန်မိတ္တူလျှောက်ထားရန်အတွက် မြေပုံ၊ မြေရာဇဝင်ရေးကူးခွင့်နှင့် အမှုတွဲဖွင့်လှစ်ခွင့်ပြုပါရန် လျှောက်ထားလာပါသည်။ ကန့်ကွက်လိုပါက ခိုင်လုံသောအထောက်အထားများ၊ မှတ်ပုံတင်စာချုပ်စာတမ်းများ၊ တရားရုံးဒီကရီများဖြင့် (၁၄)ရက်အတွင်း ကန့်ကွက်နိုင်ပါသည်။

ဌာနမှူး၊ မြို့ပြစီမံကိန်းနှင့်မြေစီမံခန့်ခွဲမှုဌာန၊ မန္တလေးမြို့တော်စည်ပင်သာယာရေးကော်မတီ။

ကြော်ငြာ

မန္တလေး၊ အောင်မြေသာစံမြို့နယ်၊ မေဃဂီရိရပ်ကွက်၊ အကွက်အမှတ်(၁၃၇)၊ ဦးပိုင်အမှတ်(၂၁/၃၇)ခဲစင်း၊ ၈၂လမ်း၊ ၁၆လမ်းနှင့် ၁၇လမ်းကြားရှိ ဘိုးဘမြေကွက်အမည်ပေါက်သူ ဒေါ်ဌေးဌေး(၉/မနမ(နိုင်)၀၄၂၂၇၃)က အမည်ပေါက်မြေပုံတင်ပြ၍ ခဲစင်းပြမှတ်ပုံတင်အရောင်းအဝယ်စာချုပ် ချုပ်ဆိုရန်အတွက် မြေပုံ၊ မြေရာဇဝင်ရေးကူးခွင့်ပြုပါရန် လျှောက်ထားလာပါသည်။ ကန့်ကွက်လိုပါက ခိုင်လုံသောအထောက်အထားများ၊ မှတ်ပုံတင်စာချုပ်စာတမ်းများ၊ တရားရုံးဒီကရီများဖြင့် (၁၄)ရက်အတွင်း ကန့်ကွက်နိုင်ပါသည်။

ဌာနမှူး၊ မြို့ပြစီမံကိန်းနှင့်မြေစီမံခန့်ခွဲမှုဌာန၊ မန္တလေးမြို့တော်စည်ပင်သာယာရေးကော်မတီ။

ကြော်ငြာ

မန္တလေး၊ အမရပူရမြို့နယ်၊ နတ်ရေကန်ရပ်ကွက်၊ အကွက်အမှတ်(၅၈၈)၊ ဦးပိုင်အမှတ်(၈၃-က၊ ၈၂-က၊ ၄၇၁)၊ ရန်ကုန်-မန္တလေးကားလမ်းအနောက်ဘက်၊ နတ်ရေကန်ရွာအရှေ့ကျောင်းမြောက်ဘက်ရှိ ဂရန်မြေကွက်အမည်ပေါက်သူ ဦးအောင်မြင့်စိုး(TTN -၁၇၂၁၉၄)(၁၀/မလန(နိုင်)၀၉၂၃၇၁)၊ ဒေါ်အေး(၁၀/မလမ(နိုင်)၀၉၂၃၇၂)(PAG -၁၅၆၁၄၅)တို့က ဂရန်စာချုပ်တင်ပြ၍ မှတ်ပုံတင်အရောင်းအဝယ်စာချုပ် ချုပ်ဆိုရန်အတွက် မြေပုံ၊ မြေရာဇဝင်ရေးကူးခွင့်ပြုပါရန် လျှောက်ထားလာပါသည်။ ကန့်ကွက်လိုပါက ခိုင်လုံသောအထောက်အထားများ၊ မှတ်ပုံတင်စာချုပ်စာတမ်းများ၊ တရားရုံးဒီကရီများဖြင့် (၁၄)ရက်အတွင်း ကန့်ကွက်နိုင်ပါသည်။

ဌာနမှူး၊ မြို့ပြစီမံကိန်းနှင့်မြေစီမံခန့်ခွဲမှုဌာန၊ မန္တလေးမြို့တော်စည်ပင်သာယာရေးကော်မတီ။

ကြော်ငြာ

မန္တလေး၊ အောင်မြေသာစံမြို့နယ်၊ ပြည်လုံးချမ်းသာရပ်ကွက်၊ အကွက်အမှတ်(၅၈)၊ ဦးပိုင်အမှတ်(၁၆)၊ လမ်း၈၀နှင့် ၈၁လမ်းကြား၊ ၁၄(B)လမ်းရှိ ဘိုးဘမြေကွက်အား အမည်ပေါက်သူ မောင်တုပ်၊ မဖွားယုံတို့ကွယ်လွန်၍ အမွေဆက်ခံခွင့်ရှိသူ ကိုချစ်တီး၊ ကိုကြာတင်တို့ထံမှ အရောင်းအဝယ်စာချုပ်အမှတ်(၉၅၉/၁၉၅၇)ဖြင့် ဦးအေးမောင်၊ ဒေါ်ရှင်တို့က ဝယ်ယူခဲ့ပါသည်။ ဖခင် ဦးအေးမောင်၊ မိခင် ဒေါ်ရှင်၊ သား ဦးခင်ဇော်(လူပျိုဘဝ)တို့ကွယ်လွန်၍ ကျန်ရစ်သူသမီး ဒေါ်ဆွေဆွေဝင်း(၉/မနမ(နိုင်)၀၈၀၂၆၆)က အရောင်းအဝယ်စာချုပ်၊ သေစာရင်း၊ တရားရုံးကျမ်းကျိန်ချက်၊ ရပ်ကွက်အုပ်ချုပ်ရေးမှူးရုံးထောက်ခံချက်များတင်ပြ၍ အမွေဆက်ခံစာချုပ် ချုပ်ဆိုရန်အတွက် မြေပုံ၊ မြေရာဇဝင်ရေးကူးခွင့်ပြုပါရန် လျှောက်ထားလာပါသည်။ ကန့်ကွက်လိုပါက ခိုင်လုံသောအထောက်အထားများ၊ မှတ်ပုံတင်စာချုပ်စာတမ်းများ၊ တရားရုံးဒီကရီများဖြင့် (၁၄)ရက်အတွင်း ကန့်ကွက်နိုင်ပါသည်။

ဌာနမှူး၊ မြို့ပြစီမံကိန်းနှင့်မြေစီမံခန့်ခွဲမှုဌာန၊ မန္တလေးမြို့တော်စည်ပင်သာယာရေးကော်မတီ။

ကြော်ငြာ

မန္တလေး၊ ချမ်းမြသာစည်မြို့နယ်၊ ချမ်းမြသာစည်တောင်ရပ်ကွက်၊ အကွက်အမှတ်(၉၀၂)၊ ဦးပိုင်အမှတ်(၁၃-င)၊ ၇၈လမ်းနှင့် ရန်-မန်းကားလမ်းကြား၊ ၁၀၁လမ်းနှင့် ၁၀၂လမ်းကြားရှိ ဂရန်မြေကွက်အမည်ပေါက်သူ ဦးဟံရွှေ၊ ဒေါ်အမာရီတို့ကွယ်လွန်၍ အမွေဆက်ခံစာချုပ်အမှတ်(၂၁၆၀/၂၀၂၆)ဖြင့် အမွေဆက်ခံခဲ့ကြသည့် ဒေါ်စုစုလှိုင်(၉/မဟမ(နိုင်)၀၀၆၉၂၄)၊ ဦးပြည့်ဖြိုးဟန်(၉/မဟမ(နိုင်)၀၀၆၉၂၃)၊ ဒေါ်ထက်ထက်လှိုင်(၉/မဟမ(နိုင်)၀၃၅၆၃၈)တို့က ဂရန်စာချုပ်တင်ပြ၍ မှတ်ပုံတင်အရောင်းအဝယ်စာချုပ် ချုပ်ဆိုရန်အတွက် မြေပုံ၊ မြေရာဇဝင်ရေးကူးခွင့်ပြုပါရန် လျှောက်ထားလာပါသည်။ ကန့်ကွက်လိုပါက ခိုင်လုံသောအထောက်အထားများ၊ မှတ်ပုံတင်စာချုပ်စာတမ်းများ၊ တရားရုံးဒီကရီများဖြင့် (၁၄)ရက်အတွင်း ကန့်ကွက်နိုင်ပါသည်။

ဌာနမှူး၊ မြို့ပြစီမံကိန်းနှင့်မြေစီမံခန့်ခွဲမှုဌာန၊ မန္တလေးမြို့တော်စည်ပင်သာယာရေးကော်မတီ။

ကြော်ငြာ

မန္တလေး၊ အမရပူရမြို့နယ်၊ ငယ်တိုးရပ်ကွက်၊ အကွက်အမှတ်(၆၁၆)ငယ်တိုး၊ ဦးပိုင်အမှတ်(၃၀၅/၈၃၉)၊ စစ်ကိုင်း-မန္တလေးကားလမ်းတောင်ဘက်၊ ရတနာဂူဘုရားလမ်းအနောက်ဘက်၊ ဆင်ဂါဘောလုံးကွင်းအနီးရှိ ဂရန်မြေကွက်အမည်ပေါက်သူ ဦးကျော်စွာဝင်း(၉/အမရ(နိုင်)၀၉၄၈၆၄)က ဂရန်စာချုပ်တင်ပြ၍ မှတ်ပုံတင်အရောင်းအဝယ်စာချုပ် ချုပ်ဆိုရန်အတွက် မြေပုံ၊ မြေရာဇဝင်ရေးကူးခွင့်ပြုပါရန် လျှောက်ထားလာပါသည်။ ကန့်ကွက်လိုပါက ခိုင်လုံသောအထောက်အထားများ၊ မှတ်ပုံတင်စာချုပ်စာတမ်းများ၊ တရားရုံးဒီကရီများဖြင့် (၁၄)ရက်အတွင်း ကန့်ကွက်နိုင်ပါသည်။

ဌာနမှူး၊ မြို့ပြစီမံကိန်းနှင့်မြေစီမံခန့်ခွဲမှုဌာန၊ မန္တလေးမြို့တော်စည်ပင်သာယာရေးကော်မတီ။

ကြော်ငြာ

မန္တလေး၊ ပြည်ကြီးတံခွန်မြို့နယ်၊ ထိန်ကုန်းရပ်ကွက်၊ အကွက်အမှတ်(၅၈၉-က)၊ ဦးပိုင်အမှတ်(ဇ-၃၈)၊ ရန်-မန်းလမ်းအနောက်ဘက်၊ မေဇင်သိန်းလမ်းတောင်ဘက်ရှိ ဂရန်မြေကွက်အမည်ပေါက်သူ ဦးတင်အောင်(၉/မနမ(နိုင်)၀၂၇၅၀၄)၊ ဒေါ်ခင်စန်းမြင့်(၁၂/ကမရ(နိုင်)၀၂၉၈၆၅)တို့က ဂရန်စာချုပ်တင်ပြ၍ မှတ်ပုံတင်အရောင်းအဝယ်စာချုပ် ချုပ်ဆိုရန်အတွက် မြေပုံ၊ မြေရာဇဝင်ရေးကူးခွင့်ပြုပါရန် လျှောက်ထားလာပါသည်။ ကန့်ကွက်လိုပါက ခိုင်လုံသောအထောက်အထားများ၊ မှတ်ပုံတင်စာချုပ်စာတမ်းများ၊ တရားရုံးဒီကရီများဖြင့် (၁၄)ရက်အတွင်း ကန့်ကွက်နိုင်ပါသည်။

ဌာနမှူး၊ မြို့ပြစီမံကိန်းနှင့်မြေစီမံခန့်ခွဲမှုဌာန၊ မန္တလေးမြို့တော်စည်ပင်သာယာရေးကော်မတီ။

ကြော်ငြာ

မန္တလေး၊ ပြည်ကြီးတံခွန်မြို့နယ်၊ (ဈ)ရပ်ကွက်၊ အကွက်အမှတ်(ပပ-၂၀)၊ ဦးပိုင်အမှတ်(၃၇)၊ ၆၄လမ်းနှင့် ၆၅လမ်းကြား၊ ၁၃၅လမ်းနှင့် ၁၃၆လမ်းကြားရှိ ဂရန်မြေကွက်အမည်ပေါက်သူ ဒေါ်မြသန်း(၉/မရတ(နိုင်)၀၁၉၉၀၈)က ဂရန်စာချုပ်တင်ပြ၍ မှတ်ပုံတင်အရောင်းအဝယ်စာချုပ် ချုပ်ဆိုရန်အတွက် မြေပုံ၊ မြေရာဇဝင်ရေးကူးခွင့်ပြုပါရန် လျှောက်ထားလာပါသည်။ ကန့်ကွက်လိုပါက ခိုင်လုံသောအထောက်အထားများ၊ မှတ်ပုံတင်စာချုပ်စာတမ်းများ၊ တရားရုံးဒီကရီများဖြင့် (၁၄)ရက်အတွင်း ကန့်ကွက်နိုင်ပါသည်။

ဌာနမှူး၊ မြို့ပြစီမံကိန်းနှင့်မြေစီမံခန့်ခွဲမှုဌာန၊ မန္တလေးမြို့တော်စည်ပင်သာယာရေးကော်မတီ။

အများသိစေရန် ကြေညာခြင်း

မန္တလေးမြို့၊ မဟာအောင်မြေမြို့နယ်၊ သံလျက်မှော်အနောက်ရပ်ကွက်၊ အကွက် နံပါတ်(၃၉၄)၊ ဦးပိုင်အမှတ်(၂၃)၊ ခဲစင်းဧရိယာ(၀ ဒသမ ၀၂)ဧက (မြေပြင်အရှိအတိုင်း) မြေကွက်နှင့် ယင်းမြေကွက်ပေါ်ရှိ အဆောက်အဦ၊ ရေမိတာ၊ လျှပ်စစ်မီတာအပါအဝင် နေထိုင်ပိုင်ဆိုင်အကျိုးခံစားခွင့်အရပ်ရပ်အားလုံးတို့ကို လက်ရှိပိုင်ဆိုင်ထားပြီး လွှဲပြောင်းရောင်းချပိုင်ခွင့်အပြည့်အဝရှိသည်ဟု အဆိုပြုသူ ဒေါ်စိန်စိန်(ဘ)ဦးမြသောင်း(၉/မရတ (နိုင်)၀၁၄၀၆၀)ကိုင်ဆောင်သူထံမှ ကျွန်ုပ်၏မိတ်ဆွေ ဦးရဲမင်းထွန်း(ဘ)ဦးတင်ရွှေ(၁/ ရကန(နိုင်)၀၃၀၁၅၁)မှ ဝယ်ယူရန်သဘောတူညီပြီးဖြစ်၍ ရောင်းကြေးငွေ၏ တစ်စိတ် တစ်ဒေသကို စရန်ငွေအဖြစ် ပေးချေထားပြီးဖြစ်ပါသည်။

အဆိုပါ အရောင်းအဝယ်ကိစ္စနှင့်ပတ်သက်၍ ကန့်ကွက်လိုသူများရှိပါက ခိုင်လုံသော ပိုင်ဆိုင်မှုစာချုပ်စာတမ်းများ၊ စာရွက်စာတမ်းမူရင်းများဖြင့် (၁၄)ရက်အတွင်း ကျွန်ုပ်ထံသို့ လာရောက်ကန့်ကွက်နိုင်ပါသည်။ သတ်မှတ်ရက်အတွင်း ကန့်ကွက်သူမရှိပါက အရောင်းအဝယ်အား ဥပဒေနှင့်အညီ ဆက်လက်ဆောင်ရွက်သွားမည်ဖြစ်ကြောင်း အများသိစေရန် ကြေညာအပ်ပါသည်။

လွှဲအပ်ညှိနှိုင်းသူ-
ဦးရဲမင်းထွန်း
(၁/ရကန(နိုင်)၀၃၀၁၅၁)

လွှဲအပ်ညှိနှိုင်းချက်အရ-
ဦးဦမိုးချမ်းမောင်
တရားလွှတ်တော်ရှေ့နေ(စဉ်-၁၅၂၀၅)
၂၇(အေ)လမ်း၊ ၇၅လမ်းနှင့် ၇၆လမ်းကြား၊
ဝယ်စလီသာသနာ၀ဝင်း၊ ချမ်းအေးသာစံမြို့နယ်၊ မန္တလေးမြို့။
ဖုန်း ၀၉-၉၇၄၄၈၈၅၅

ဖခင်အမည်မှန်

မန္တလေး၊ ချမ်းမြသာစည်မြို့နယ်၊ Little Pumpkins ကိုယ်ပိုင်မူလတန်းကျောင်း Grade-5 မ မဓူးရတီထက်၏ ဖခင်အမည်မှန်မှာ အိမ်ထောင်စုစာရင်းနှင့် နိုင်ငံသားစိစစ်ရေးကတ်အရ ဦးချစ်သူရ စိုးဖြစ်ပါသည်။

ဦးချစ်သူရစိုး(၉/မကန(နိုင်)၁၀၄၉၀၂)

အများသိစေရန် အသိပေးကြေညာခြင်း

မန္တလေးမြို့၊ ပြည်ကြီးတံခွန်မြို့နယ်၊ (စ)ရပ်ကွက်၊ အကွက်အမှတ်(ထထ-၂)၊ ဦးပိုင်အမှတ်(၄၈)၊ မြေဧရိယာ(၀ ဒသမ ၀၅၅)ဧက အကျယ်အနံးရှိ ဂရန်မြေကွက်သည် ဦးစောလှ(ဘ)ဦးကျားအမည်ဖြင့် နှစ်(၃၀)ဂရန်ရရှိထားသော မြေကွက်ဖြစ်ပါသည်။ အဆိုပါဂရန်မြေကွက်၏ (မြောက်ဘက် အနှံးဆုံးအခြမ်း)၊ အရှေ့အနောက်(၄၀)ပေ၊ တောင်မြောက်(၂၄)ပေ အကျယ်အနံးရှိ ဂရန်မြေအစိတ်အပိုင်းပေါ်ရှိ နေထိုင်ပိုင်ဆိုင်အကျိုးခံစားခွင့် အရပ်ရပ်အားလုံးတို့ကို အရောင်းအဝယ်ကတိစာချုပ်ဖြင့် လက်ရှိဝယ်ယူပိုင်ဆိုင်ပြီး လွှဲပြောင်းရောင်းချပိုင်ခွင့်ရှိသည်ဟု အဆိုပြုသူ ဦးကျော်ဝင်း (ဘ)ဦးဟွာ(၉/မရတ(နိုင်) ၀၃၃၄၇၂)ကိုင်ဆောင်သူထံမှ ကျွန်ုပ်၏မိတ်ဆွေဖြစ်သူက အဆုံးအပိုင် လက်ရောက်လွှဲပြောင်းဝယ်ယူရန်အတွက် ရောင်း ကြေးငွေ၏တစ်စိတ်တစ်ဒေသကို ပေးချေထားပြီးဖြစ်ပါသည်။

အထက်ပါ အရောင်းအဝယ်ကိစ္စနှင့်ပတ်သက်၍ ကန့်ကွက်လိုသူများရှိပါက နိုင်လုံသောပိုင်ဆိုင်မှုစာရွက်စာတမ်း၊ အထောက်အထား(မူရင်း)များ ဖြင့် (၇)ရက်အတွင်း ကျွန်ုပ်ထံသို့ လာရောက်ကန့်ကွက်နိုင်ပါသည်။ သတ်မှတ်ရက်အတွင်း ကန့်ကွက်သူမရှိပါက အရောင်းအဝယ်ကိစ္စကို ဥပဒေနှင့် အညီ ဆက်လက်ဆောင်ရွက်သွားမည်ဖြစ်ပါကြောင်း အများသိစေရန် ကြေညာအပ်ပါသည်။

ဝယ်ယူသူ၏ လွှဲအပ်ညှိနှိုင်းချက်အရ-
ဦးသက်နိုင်စိုး (LL.B) တရားလွှတ်တော်ရှေ့နေ
ဦးမြတ်စိုးဦး (LL.B) ဦးဝေဖြိုးအောင် (LL.B)
အထက်တန်းရှေ့နေများ
(၄၅-၁၃/၄)၊ လမ်း၆၀၊ ၁၃၃လမ်းနှင့် ၁၃၄လမ်းကြား၊ (စ)ရပ်ကွက်၊ ပြည်ကြီးတံခွန်မြို့နယ်၊ မန္တလေးမြို့။
ဖုန်း ၀၉-၄၀၂၅၇၆၃၄၊ ၀၉-၂၅၉၁၁၈၆၁၊ ၀၉-၉၄၈၀၀၀၀၃၉

အများသိစေရန် ကြေညာခြင်း

မန္တလေးမြို့၊ ချမ်းမြသာစည်မြို့နယ်၊ မြို့သစ်(၄)ရပ်ကွက်၊ အကွက်အမှတ်(၈-၆)၊ ဦးပိုင်အမှတ်(၂၃)၊ ၆၀(B)လမ်း၊ ၁၁၂လမ်းနှင့် ၁၁၃လမ်းကြား၊ ဧရိယာ(၄၀×၆၀)ပေ အကျယ်အနံးရှိ မြေကွက်ပေါ်တွင် ဆောက်လုပ်ထားသည့် RC(၇$\frac{1}{2}$)ထပ်တိုက်အဆောက်အဦ၏ မြောက်ဘက်ခြမ်းရှိ ပထမထပ်အခန်း၊ ဧရိယာ(၁၈×၅၅)ပေ အကျယ်အနံးရှိ လူနေတိုက်ခန်းနှင့် လျှပ်စစ်မီးမီတာ(၁)လုံး၊ ရေတင်မော်တာ (၁)လုံး၊ ရေသုံးစွဲခွင့်များအပါအဝင် တိုက်ခန်းအင်္ဂါရုပ်နှင့်အညီ သွယ်တန်းတပ်ဆင်ထားသောပစ္စည်းရပ်များ၊ ယင်းတိုက်ခန်း၏ နေထိုင်ပိုင်ဆိုင် အကျိုးခံစားခွင့်အရပ်ရပ်အားလုံးတို့ကို ဝယ်ယူပိုင်ဆိုင်လက်ရှိဖြစ်ပြီး လွှဲပြောင်းရောင်းချပိုင်ခွင့်ရှိပါသည်ဟု အဆိုပြုသူ ဦးအောင်စိုးဝင်း (ဘ)ဦးစိုးဖြင့်(၉/မရမ(နိုင်)၀၈၀၁၁၈)ထံမှ ကျွန်ုပ်၏မိတ်ဆွေများက အပြီးအပိုင် လက်ရောက်လွှဲပြောင်းဝယ်ယူရန် ယုံကြည်သဘောတူညီ၍ ရောင်းကြေးငွေ၏ တစ်စိတ်တစ်ဒေသကို စရန်ငွေအဖြစ် ပေးချေထားပြီးဖြစ်ပါသည်။

အထက်ပါ အရောင်းအဝယ်ကိစ္စနှင့်ပတ်သက်၍ ကန့်ကွက်လိုသူများရှိပါက ခိုင်လုံသည့်စာရွက်စာတမ်းမူရင်းများဖြင့် ဤကြေညာ ပါသည့်ရက်မှစ၍ (၇)ရက်အတွင်း ကျွန်ုပ်ထံသို့ လာရောက်ကန့်ကွက်နိုင်ပါသည်။ ကန့်ကွက်သူမရှိဘဲ သတ်မှတ်ရက်ကျော်လွန်ပါက အရောင်းအဝယ်ကိစ္စကို ဥပဒေနှင့်အညီ ဆက်လက်ဆောင်ရွက်သွားမည်ဖြစ်ပါကြောင်း အများသိစေရန် ကြေညာအပ်ပါသည်။

ဝယ်ယူသူများ၏ လွှဲအပ်ညှိနှိုင်းချက်အရ-
ဦးထူးဖြတ်အောင်(LL.B) တရားလွှတ်တော်ရှေ့နေ
အကွက်အမှတ်(၈-၄/ ၂၂-က)၊ ၆၀(B)လမ်း၊ ၁၁၁လမ်းနှင့် ၁၁၁(A)လမ်းကြား၊ မြို့သစ်(၄)ရပ်ကွက်၊ ချမ်းမြသာစည်မြို့နယ်၊
မန္တလေးမြို့။ ဖုန်း ၀၉-၄၀၂၆၄၅၅၆၄၄

အများသိစေရန် အသိပေးကြေညာခြင်း

မန္တလေးမြို့၊ ပြည်ကြီးတံခွန်မြို့နယ်၊ (စ)ရပ်ကွက်၊ အကွက်အမှတ်(တတ-၂၅)၊ ဦးပိုင်အမှတ်(၁၇)၊ ဧရိယာ (၀ ဒသမ ၀၅၁၁)ဧက၊ (၆၀×၄၀)ပေ အကျယ်အနံးရှိ ဦးမြင့်အေးမည်ပေါက် စလစ်မြေကွက်၏ တောင်ဘက်ခြမ်း (၃၀×၄၀)ပေ အကျယ်အနံးရှိမြေကွက်နှင့် ယင်းမြေကွက်ပေါ်ရှိ နေထိုင်ပိုင်ဆိုင်အကျိုးခံစားပိုင်ခွင့်အရပ်ရပ်အားလုံး တို့ကို လက်ရှိလက်ရောက် ပိုင်ဆိုင်ထားပြီး လွှဲပြောင်းရောင်းချပိုင်ခွင့်အပြည့်အဝရှိကြောင်း ပြောဆိုန်ခံကတိပြုသူ များဖြစ်ကြသော (၁) ဦးနေဝင်းထွန်း(ဘ)ဦးသိန်းပိုင်(၉/၀၀၄(နိုင်)၁၃၆၉၁၇)နှင့် ဒေါ်မေသွယ်ထွန်း(ဘ)ဦးလှထွန်း (၉/စကတ(နိုင်)၀၇၆၀၆၈၂)တို့ထံမှ ကျွန်ုပ်၏မိတ်ဆွေက ဝယ်ယူရန်သဘောတူညီပြီးဖြစ်ပါသဖြင့် ရောင်းကြေး စရန်ငွေတချို့တစ်ဝက်ကို ပေးချေထားပြီးဖြစ်ပါသည်။

အထက်ပါမြေကွက်၏ အရောင်းအဝယ်ကိစ္စနှင့်ပတ်သက်၍ ကန့်ကွက်လိုသူများရှိပါက ဤကြေညာသည့် ရက်မှ (၇)ရက်အတွင်း ခိုင်လုံသောအထောက်အထား စာချုပ်စာတမ်းမူရင်းများနှင့်တကွ ကျွန်ုပ်ထံသို့ ကန့်ကွက် နိုင်ပါသည်။ သတ်မှတ်ရက်အတွင်း ကန့်ကွက်မှုမရှိပါက အရောင်းအဝယ်ကိစ္စကို ဥပဒေနှင့်အညီ ဆက်လက် ဆောင်ရွက်သွားမည်ဖြစ်ပါကြောင်း အများသိစေရန် ကြေညာအပ်ပါသည်။

ဝယ်ယူသူ၏ လွှဲအပ်ချက်အရ-
ဦးကျော်ကျော်လွင်(LL.B)
အထက်တန်းရှေ့နေ(စဉ်-၅၆၈၃၉)
မြို့ပြင်ကြီးရပ်၊ မြစ်ငယ်မြို့။ ဖုန်း ၀၉-၇၉၉၄၆၄၅၅၂

အများသိစေရန် ကြေညာခြင်း

မန္တလေးမြို့၊ ချမ်းမြသာစည်မြို့နယ်၊ အောင်သာယာရပ်ကွက်၊ အကွက်အမှတ်(၈၈-၃၄)၊ ဦးပိုင်နံပါတ်(၁၀၅) ဟုခေါ်တွင်သော မြေဧရိယာ(၀ ဒသမ ၀၂၇၅)ဧက၊ (၃၀×၄၀)ပေ အကျယ်အနံးရှိမြေကွက်မှာ ဒေါ်အေးလွှင် (ဘ)ဦးမြတ်သာ(၉/မရတ(နိုင်)၀၄၀၇၀၃)အမည်ဖြင့် မြေနေရာချထားပေးခြင်းခံခဲ့ရသည့် မြေကွက်ဖြစ်ပါသည်။ အထက်ပါမြေကွက်ထဲမှ အနောက်ဘက်အစွန်ဆုံးအခြမ်း(၁၀×၄၀)ပေ အကျယ်အနံးရှိမြေကွက်နှင့် ယင်းမြေကွက် ပေါ်ရှိ (၂)ထပ်အိမ်(ရေးမီးအပါအဝင်)၏ နေထိုင်ပိုင်ဆိုင်ခွင့်၊ အကျိုးခံစားခွင့်အရပ်ရပ်တို့ကို လက်ရှိလက်ရောက် ဝယ်ယူပိုင်ဆိုင်ထားပြီး လွှဲပြောင်းရောင်းချပိုင်ခွင့်ရှိကြောင်း ပြောဆိုကြေညာခံန်ကတိပြုသူဖြစ်သည့် ဒေါ်စန်းစန်း လွင်(ဘ)ဦးကျင်မောင်(၉/ခဝမ(နိုင်)၀၁၈၇၀၉)ကိုင်ဆောင်သူထံက ကျွန်ုပ်၏မိတ်ဆွေက အပြီးအပိုင် လွှဲပြောင်း ဝယ်ယူရန် သဘောတူညီသဖြင့် ရောင်းကြေးငွေ၏ တစ်စိတ်တစ်ဒေသကို ပေးချေထားပြီးဖြစ်ပါသည်။ အထက်ပါ မြေကွက် အရောင်းအဝယ်နှင့်ပတ်သက်၍ ကန့်ကွက်လိုသူများရှိပါက ခိုင်လုံသည့်စာချုပ်စာတမ်းမူရင်းများဖြင့် ဤကြေညာပါသည့်ရက်မှစ၍ (၇)ရက်အတွင်း ကျွန်ုပ်ထံသို့ လာရောက်ကန့်ကွက်နိုင်ပါသည်။ သတ်မှတ်ရက် အတွင်း ကန့်ကွက်မှုမရှိပါက အရောင်းအဝယ်ကို ပြီးစီးသည်အထိ ဆက်လက်ဆောင်ရွက်သွားမည်ဖြစ်ကြောင်း အများသိစေရန် ကြေညာအပ်ပါသည်။

ဝယ်ယူသူ၏ လွှဲအပ်ညှိနှိုင်းချက်အရ-
ဦးနေစော်ဦး(LL.B)တရားလွှတ်တော်ရှေ့နေ
၈၈-၄၊ ထွန်တုံးရပ်ကွက်၊ ချမ်းမြသာစည်မြို့နယ်၊ မန္တလေးမြို့။ ဖုန်း ၀၉-၄၃၁၈၅၉၁၀

အများသိစေရန် ကြေညာခြင်း

မန္တလေးတိုင်းဒေသကြီး၊ အောင်မြေသာစံခရိုင်၊ ပုသိမ်ကြီးမြို့နယ်၊ မြို့မ၊ သုခမင်္ဂလာ(၁)ရပ်ကွက်၊ ကွင်းအမှတ်(၄၉၈/သစ်ချိုကုန်း)၊ ဦးပိုင်အမှတ်(၁/၉၅)၊ မြေဧရိယာ(၀ ဒသမ ၀၅၅)၊ (၄၀၆၀ × ၆၀၆၀)အကျယ်အဝန်းရှိ ဂရန်မြေကွက်မှာ ဒေါ်ခင်မာကြည်အမည်ပေါက် မြေကွက်ဖြစ်ပါသည်။

အဆိုပါ ဂရန်မြေကွက်၏ နေထိုင်သုံးစွဲခွင့်အခွင့်အရေး၊ ပေါက်ရောက်သစ်ပင်၊ ဝင်းခြံအကာအရံအပါအဝင် ပစ္စည်းအရပ်ရပ်၊ အကျိုးခံစားခွင့်အရပ်ရပ်တို့ကို အမည်ပေါက်ပိုင်ဆိုင်သူ ဒေါ်ခင်မာကြည်ထံမှ အရပ်ကတိအဆက်ဆက်ဖြင့် လက်ရှိလက်ရောက် ဝယ်ယူ ပိုင်ဆိုင်ထားပြီး လွှဲပြောင်းရောင်းချပိုင်ခွင့်ရှိကြောင်း ပြောဆိုဝန်ခံကတိပြုသူများဖြစ်ကြသည့် ဒေါ်သန္တာမြင့်(၁၃/မတ (နိုင်)၀၃၂၅၁၃)နှင့် ဦးစော်မြင့်(ဘ)ဦးနေဝင်း(၉/တသန(နိုင်)၁၂၈၄၂၄)တို့ထံမှ ကျွန်ုပ်၏မိတ်ဆွေက အပြီးအပိုင် လက်ရောက်လွှဲပြောင်း ဝယ်ယူရန်အတွက် ရောင်းကြေးငွေတစ်စိတ်တစ်ဒေသကို ပေးချေခဲ့ပြီးဖြစ်ပါသည်။

အဆိုပါ အရောင်းအဝယ်ကိစ္စနှင့်ပတ်သက်၍ ကန့်ကွက်လိုသူများရှိပါက ခိုင်လုံသော စာချုပ်စာတမ်းမူရင်းများနှင့်တကွ ကျွန်ုပ်ထံသို့ ဤကြေညာသည့်ရက်မှစ၍ (၁၄)ရက်အတွင်း လာရောက်ကန့်ကွက်နိုင်ပါကြောင်းနှင့် သတ်မှတ်ရက်ပြည့်မြောက်၍ ကန့်ကွက်သူမရှိ ပါက အရောင်းအဝယ်ကိစ္စကို ဥပဒေနှင့်အညီ ဆက်လက်ဆောင်ရွက်သွားမည်ဖြစ်ကြောင်း အများသိစေရန် အသိပေးကြေညာအပ်ပါသည်။

ဝယ်ယူသူ၏ လွှဲအပ်ချက်အရ-
ဦးကျော်ကျော်ဦး (အထက်တန်းရှေ့နေ)
အမှတ်(၈၆)၊ ၃၁လမ်း၊ ၇၆လမ်းနှင့် ၇၇လမ်းကြား၊ ကဉ္စနမဟိရပ်၊ မန္တလေးမြို့။ ဖုန်း ၀၉-၂၀၅၆၄၄၄၊ ၀၉-၉၆၂၀၅၆၄၄၄

သားအဖြစ်မှ အမွေပြတ်စွန့်လွှတ်ကြောင်း ကြေညာခြင်း

မန္တလေးမြို့၊ ပြည်ကြီးတံခွန်မြို့နယ်၊ (စ)ရပ်ကွက်၊ ၅၈(B)လမ်း၊ ၁၂၄လမ်းနှင့် ၁၂၅လမ်းကြား၊ အကွက်အမှတ်(၄၇)၊ အိမ်အမှတ်(၃၁)နေ (ဘ)ဦးကံလှ နှင့် (အမိ)ဒေါ်ပြုံးထွေး(၉/ပသက(နိုင်)၀၆၉၃၇၄)တို့၏ သား မောင်စံလင်းမောင်(၉/ပကခ(နိုင်)၀၂၉၃၀၁)သည် မိဘများ၏ ဆိုဆုံးမမှုကိုမနာခံဘဲ အကြမ်းကြိမ်စိတ်ဆင်းရဲအောင်ပြုလုပ်ခြင်း၊ မိဘဂုဏ်သိက္ခာကျဆင်းအောင် ပြုလုပ်ခြင်းများကြောင့် သားအဖြစ်မှ ရာသက်ပန် အမွေပြတ်စွန့်လွှတ်လိုက်ပါသည်။ ၎င်းနှင့်ပတ်သက်သော ကိစ္စအဝဝကို (လုံး၀)တာဝန်ယူဖြေရှင်းပေးမည်မဟုတ်ကြောင်း မိမိတို့နှင့် (လုံး၀)သက်ဆိုင်ခြင်းမရှိကြောင်း အများသိစေရန် ကြေညာ အပ်ပါသည်။

လွှဲအပ်ညှိနှိုင်းသူ-
အမိ-ဒေါ်ပြုံးထွေး
(၉/ပသက(နိုင်)၀၆၉၃၇၄)

လွှဲအပ်ညှိနှိုင်းချက်အရ-
ဦးမျိုးမင်းအေး
တရားလွှတ်တော်ရှေ့နေ(စဉ်-၁၆၈၂၇)

ကြော်ငြာစာ (အိမ်ဆောက်မိန့်)

မန္တလေးမြို့၊ ပြည်ကြီးတံခွန်မြို့နယ်၊ (ဆ)ရပ်ကွက်၊ အကွက်အမှတ်(၀၈-၂)၊ ဦးပိုင်အမှတ်(၄၁)၊ မြေကွက်ပေါ်တွင် ဒေါ်နန်းခင်ထွေး နိုင်ငံသားစိစစ်ရေး ကတ်အမှတ်(၉/မရတ(နိုင်)၀၆၀၀၄၆)က RC-၂ထပ် အဆောက်အအုံဆောက် လုပ်ခွင့်(အိမ်ဆောက်မိန့်)ကို မန္တလေးမြို့တော်စည်ပင်သာယာရေးကော်မတီ၊ အဆောက်အအုံနှင့်ကုန်ရုံဌာနတွင် တင်ပြလျှောက်ထားလာပါသဖြင့် ကန့်ကွက် လိုပါက ခိုင်လုံသောအထောက်အထားများ၊ မှတ်ပုံတင်စာချုပ်စာတမ်းများဖြင့် အဆောက်အအုံနှင့်ကုန်ရုံဌာနသို့ (၇)ရက်အတွင်း လာရောက်ကန့်ကွက်နိုင်ပါသည်။

ဌာနမှူး၊ အဆောက်အအုံနှင့်ကုန်ရုံဌာန၊ မန္တလေးမြို့တော်စည်ပင်သာယာရေးကော်မတီ။

အများသိစေရန် အသိပေးကြေညာခြင်း

မန္တလေးမြို့၊ ချမ်းမြသာစည်မြို့နယ်၊ သင်ပန်းကုန်းရပ်ကွက်၊ အကွက်အမှတ်(ညည-၆၅)၊ ဦးပိုင်အမှတ်(၃၄-ခ)၊ ပေ(၃၀× ၄၀)အကျယ်အဝန်းရှိ မြေကွက်မှာ ဦးညွှန့်အောင်(NZN-016972) အမည်ပေါက် ဂရန်မြေကွက်ဖြစ်ပါသည်။ ယင်းမြေကွက်၏ (တောင်ဘက်ဆုံးအခြမ်း)ကို တိကျစွာ ပိုင်းခြားကာရံ သတ်မှတ်ထားရှိသော အရှေ့အနောက်(၁၅)ပေ၊ တောင်မြောက်(ပေ ၄၀)အကျယ်အဝန်းရှိ မြေကွက်နှင့် မြေကွက်ပေါ်ရှိ အဆောက်အဦ၊ လျှပ်စစ်မီတာ(ဆက်လက်သုံးစွဲပိုင်ခွင့်)အပါအဝင် ဝင်းခြံအကာအရံနှင့်တကွ နေထိုင်ပိုင်ဆိုင်အကျိုးခံစားခွင့်အရပ်ရပ်အားလုံးတို့ကို လက်ရှိလက်ရောက်ရယူ၍ ဝယ်ယူပိုင်ဆိုင်ထားပြီး လွှဲပြောင်းရောင်းချပိုင်ခွင့်ရှိသည်ဟု အဆိုပြုရောင်းချသူဖြစ်သော ဒေါ်မြင့်မြင့်စန်း(ဘ)ဦးရွှေအေး(၉/မရတ(နိုင်)၀၃၄၅၆၃)ကိုင်ဆောင်သူထံမှ ကျွန်ုပ်တို့၏မိတ်ဆွေက အပြီးအပိုင်လက်ရောက် လွှဲပြောင်းဝယ်ယူရန် သဘောတူညီသဖြင့် ရောင်းကြေးငွေ၏တစ်စိတ်တစ်ဒေသကို စရန်ငွေများအဖြစ် ပေးချေထားပြီး ဖြစ်ပါသည်။

အထက်ပါအရောင်းအဝယ်နှင့်ပတ်သက်၍ ကန့်ကွက်လိုသူများရှိပါက ဤကြေညာသည့်ရက်မှစ၍ (၁၅)ရက်အတွင်း ခိုင်လုံသောစာချုပ်စာတမ်းမူရင်းများနှင့်တကွ ကျွန်ုပ်တို့ထံသို့ လာရောက်ကန့်ကွက်နိုင်ပါသည်။ အကယ်၍ သတ်မှတ်ရက်အတွင်း ကန့်ကွက်မည့်သူမရှိပါက ဤအရောင်းအဝယ်ကို ဥပဒေနှင့်အညီ ဆက်လက်ဆောင်ရွက်သွားမည်ဖြစ်ပါကြောင်း အများသိစေရန် အသိပေးကြေညာအပ်ပါသည်။

ဝယ်ယူသူ၏ လွှဲအပ်ချက်အရ-
ဦးအောင်ကိုကိုဦး (ဥပဒေဘွဲ့) ဦးကျော်သိန်းထွန်း (ဥပဒေဘွဲ့)
တရားလွှတ်တော်ရှေ့နေများ
ဒေါ်စိုးသီရီထွန်း(ဥပဒေဘွဲ့) ဒေါ်ညိုမီမီဇော်(ဥပဒေဘွဲ့)
အထက်တန်းရှေ့နေများ
'မြတ်လေးရုံ' ဥပဒေအကျိုးဆောင်
၁၀၁ လမ်း၊ ၆၇ လမ်းနှင့် ၆၇(အေ)လမ်းကြား၊ ချမ်းမြသာစည်မြို့နယ်၊ မန္တလေးမြို့။
ဖုန်း ➤ ၀၉-၇၉၈၈၃၁၅၅၄၊ ၀၉-၄၂၆၈၀၂၅၅၄

အများသိစေရန် အသိပေးကြေညာခြင်း

မန္တလေးမြို့၊ အမရပူရမြို့နယ်၊ နတ်ရေကန်ရပ်ကွက်၊ အကွက်အမှတ်(၀၀-၂)၊ ဦးပိုင်အမှတ်(၃၄-ခ+ဂ)၊ ဧရိယာ(၀ ဒသမ ၀၃၆၇)ဧကအကျယ်အဝန်းရှိ မြေကွက်နှင့် ယင်းမြေကွက်ပေါ်ရှိ ပေါက်ရောက်သစ်ပင် ဝင်းခြံအကာအရံတို့နှင့်တကွ နေထိုင်ပိုင်ဆိုင်အကျိုးခံစားခွင့်အခွင့်အရေး အရပ်ရပ်အားလုံးတို့ကို ရောင်းချပိုင်ခွင့်ရှိသူများဟု အဆိုပြုသူများဖြစ်ကြသော ၁။ ဦးရဲမြင့်(ဘ)ဦးသိန်းကြည်(၉/အမရ(နိုင်)၀၅၈၄၁၅)၊ ၂။ ဒေါ်သီတာဦး(ဘ)ဦးရဲမြင့်(၉/အမရ(နိုင်)၀၅၈၇၅၅) ၃။ ဦးခင်မောင်ထွေး(ဘ)ဦးရဲမြင့်(၉/အမရ(နိုင်)၀၅၈၇၅၃)တို့ထံမှ ကျွန်ုပ်တို့၏မိတ်ဆွေဖြစ်သူ ဒေါ်နုနုရီ(ဘ)ဦးဘိုးချင်(၅/တဆန(နိုင်)၀၇၁၅၃၅)မှ အပြီးအပိုင် လွှဲပြောင်းဝယ်ယူရန်အတွက် ရောင်းကြေးစရန်ငွေများ တစ်စိတ်တစ်ဒေသ ပေးချေပြီးဖြစ်ပါသည်။

အဆိုပါမြေကွက်၏ ပိုင်ဆိုင်မှု ရောင်းဝယ်ခြင်းနှင့်ပတ်သက်၍ ကန့်ကွက်လိုသူများရှိပါက ဤကြေညာပါသည့်ရက်မှစ၍ (၇)ရက်အတွင်း တရားဝင်ခိုင်လုံသော အထောက်အထားစာရွက်စာတမ်းများဖြင့် ကျွန်ုပ်ထံသို့ လာရောက်ကန့်ကွက်နိုင်ပါသည်။ သတ်မှတ်ရက်အတွင်း ကန့်ကွက်သူမရှိပါက အရောင်းအဝယ်ကိစ္စကို ဥပဒေနှင့်အညီ ပြီးမြောက်အောင် ဆက်လက်ဆောင်ရွက်သွားမည်ဖြစ်ပါကြောင်း အများသိစေရန် အသိပေးကြေညာအပ်ပါသည်။

လွှဲအပ်ညွှန်ကြားချက်အရ -
ဒေါ်ညိုဇင်ထွန်း (LL.B) ဒေါ်လွင်သက်ထား (LL.B)
တရားလွှတ်တော်ရှေ့နေ အထက်တန်းရှေ့နေ
၇၁လမ်း၊ ၃၄လမ်းနှင့် ၃၅လမ်းကြား၊ ချမ်းအေးသာစံမြို့နယ်၊ မန္တလေးမြို့။
ဖုန်း ၀၉-၇၉၆၂၉၉၁၄၅၊ ၀၉-၉၇၄၈၂၆၂၆၈

အများသိစေရန် ကြေညာခြင်း

မန္တလေး၊ ပြည်ကြီးတံခွန်မြို့နယ်၊ ငွေတော်ကျီကုန်းရပ်ကွက်၊ အကွက်အမှတ်(၅၁၆-က/၃)၊ ဦးပိုင်အမှတ်(၇၃-င/၃)၊ ဧရိယာ(၀ ဒသမ ၀၂၈၉)ဧကအကျယ်အဝန်းရှိ ဒေါ်ခင်ခင်ငွေး အမည်ပေါက်ဂရန်မြေကွက်နှင့် ယင်းမြေကွက်ပေါ်ရှိ အကျိုးခံစားခွင့်အရပ်ရပ်အားလုံးတို့ကို အရောင်းအဝယ်စာချုပ်အဆက်ဆက်ဖြင့် ဝယ်ယူပိုင်ဆိုင်ထားပြီး လွှဲပြောင်းရောင်းချခွင့်ရှိကြောင်း ပြောဆိုဝန်ခံကတိပြုသူ ဒေါ်စုမြတ်ကျော်(ဘ)ဦးဆန်နီ(၉/အမဇ(နိုင်)၀၁၁၄၆၉)ထံမှ ကျွန်ုပ်၏မိတ်ဆွေက အပြီးအပိုင် လွှဲပြောင်းဝယ်ယူရန် သဘောတူညီသဖြင့် ရောင်းကြေးငွေ၏တစ်စိတ်တစ်ဒေသကို ပေးချေထားပြီး ဖြစ်ပါသည်။

အထက်ပါဂရန်မြေကွက် အရောင်းအဝယ်ကိစ္စနှင့်ပတ်သက်၍ ကန့်ကွက်လိုသူများရှိပါက ခိုင်လုံသည့် စာချုပ်စာတမ်းမူရင်းများဖြင့် ဤကြေညာပါသည့်ရက်မှစ၍ (၁၄)ရက်အတွင်း ကျွန်ုပ်ထံသို့ လာရောက်ကန့်ကွက်နိုင်ပါသည်။ သတ်မှတ်ရက်အတွင်း ကန့်ကွက်မှုမရှိပါက အရောင်းအဝယ်ကို ပြီးစီးသည်အထိ ဆက်လက်ဆောင်ရွက်သွားမည်ဖြစ်ကြောင်း အများသိစေရန် ကြေညာအပ်ပါသည်။

လွှဲအပ်ညွှန်ကြားချက်အရ-
ဒေါ်စုမြတ်စန္တာ (LL.B)
အထက်တန်းရှေ့နေ
၅၆(B)လမ်း၊ ၃၄လမ်းနှင့် ၃၅လမ်းကြား၊ ချမ်းအေးသာစံမြို့နယ်၊ မန္တလေးမြို့။
ဖုန်း ၀၉-၄၄၈၉၈၂၉၇၀

အများသိစေရန် အသိပေးကြေညာခြင်း

စဉ်ကိုင်မြို့၊ စဉ်ကိုင်မြို့နယ်၊ မီးသွေးဘုတ်ကျေးရွာ/ရပ်ကွက်၊ အကွက်အမှတ်(၄၈-ဆ)၊ ဦးပိုင်အမှတ်(၅၉)၊ ဧရိယာ(၁၃ ဒသမ ၈၉)ဧက အကျယ်အဝန်းရှိ ယာမြေထဲမှ အနောက်ဘက်ခြမ်းမျက်နှာပွင့်(၈၀၀)ခန့်ရှိ ဧရိယာ(၈ ဒသမ ၀၀)ဧကခန့် မြေနှင့် ယင်းမြေကွက်ပေါ်ရှိ ပေါက်ရောက်သစ်ပင်ဝင်းခြံအကာအရံတို့နှင့်တကွ မြေပေါ်-မြေအောက် နေထိုင်ပိုင်ဆိုင်အသုံးချ အကျိုးခံစားခွင့်အခွင့်အရေး အရပ်ရပ်အားလုံးတို့ကို ရောင်းချပိုင်ခွင့်ရှိသူများဟု အဆိုပြုသူများ ၁။ ဦးအေးခိုင်(ဘ)ဦးရွှင်(၉/စကတ (နိုင်)၁၂၀၁၂၁)၊ ၂။ ဦးတင်ဝင်း(ဘ)ဦးရွှင်(၉/စကတ(နိုင်)၀၉၈၇၉၀) ၃။ ဦးတင်မင်း(ဘ)ဦးရွှင်(၉/စကတ(နိုင်)၀၉၈၇၄၄) ၄။ ဦးသန်းဇော်(ဘ)ဦးရွှင်(၉/စကတ(နိုင်)၀၈၇၄၅၆)၊ ၅။ ဦးကျော်(ဘ)ဦးရွှင်(၉/စကတ(နိုင်)၀၉၈၇၄၉)၊ ၆။ ဒေါ်စုကြည်(ဘ) ဦးရွှင်(၉/စကတ(နိုင်)၀၉၈၇၃၂)တို့ထံမှ ကျွန်ုပ်၏မိတ်ဆွေ ဦးစိုင်းကျော်လင်းဆွေမှ အပြီးအပိုင်လွှဲပြောင်းဝယ်ယူရန်အတွက် ရောင်းကြေးစရန်ငွေများ တစ်စိတ်တစ်ဒေသ ပေးချေပြီးဖြစ်ပါသည်။

အဆိုပါမြေကွက်၏ ပိုင်ဆိုင်မှု ရောင်းဝယ်ခြင်းနှင့်ပတ်သက်၍ ကန့်ကွက်လိုသူများရှိပါက ဤကြေညာပါသည့်ရက်မှစ၍ (၁၄)ရက်အတွင်း တရားဝင်ခိုင်လုံသောအထောက်အထားစာရွက်စာတမ်းများဖြင့် ကျွန်ုပ်ထံသို့ လာရောက်ကန့်ကွက်နိုင်ပါသည်။ သတ်မှတ်ရက်အတွင်း ကန့်ကွက်သူမရှိပါက အရောင်းအဝယ်ကိစ္စကို ဥပဒေနှင့်အညီ ပြီးမြောက်အောင် ဆက်လက်ဆောင်ရွက်သွားမည်ဖြစ်ပါကြောင်း အများသိစေရန် အသိပေးကြေညာအပ်ပါသည်။

လွှဲအပ်ညွှန်ကြားချက်အရ -
ဒေါ်ညိုဇင်ထွန်း (LL.B) ဒေါ်လွင်သက်ထား (LL.B)
တရားလွှတ်တော်ရှေ့နေ အထက်တန်းရှေ့နေ
၇၁ လမ်း၊ ၃၄ လမ်းနှင့် ၃၅လမ်းကြား၊ ချမ်းအေးသာစံမြို့နယ်၊ မန္တလေးမြို့။
ဖုန်း ၀၉-၇၉၆၂၉၉၁၄၅၊ ၀၉-၉၇၄၈၂၆၂၆၈

အများသိစေရန် ကြေညာခြင်း

မန္တလေးမြို့၊ ချမ်းမြသာစည်မြို့နယ်၊ ချမ်းမြသာစည်တောင်ရပ်၊ အကွက်အမှတ်(၈၅၅)၊ ဦးပိုင်အမှတ်(၁)၊ ဒေါ်ကျွေ အမည်ပေါက်၊ ဧရိယာ(၀ ဒသမ ၇၅၄၂)ဧကအတွင်းမှ အစိတ်အပိုင်း၊ မြေကွက်အမှတ်(၄)ဖြစ်သည့် အရှေ့အနောက်(ပေ ၄၀)၊ တောင်မြောက်(၁၈ ပေ)အရှိအတိုင်းဖြစ်သော ဘိုးဘပိုင်မြေကွက်နှင့်မြေကွက်ပေါ်ရှိ အာစီ(၂ ထပ်ခွဲ)အဆောက်အဦးအပါအဝင် အကျိုးခံစားခွင့်အရပ်ရပ်အားလုံးတို့ကို မူလပိုင်ဆိုင်သူထံမှ အရပ်ကတိစာချုပ်အဆင့်ဆင့်ဖြင့် ဝယ်ယူ၍ အကြွင်းမဲ့ပိုင်ဆိုင်သည်ဟုအဆိုပြုပြီး ဦးကျော်ကျော်လွင်(၉/ခမစ(နိုင်)၀၁၂၇၁၃)+ ဒေါ်နွေးအိခင်(၉/ခမစ(နိုင်)၀၁၀၁၆၉)တို့က ရောင်းချရန် ကမ်းလှမ်းမှုအပေါ် ကျွန်ုပ်၏မိတ်ဆွေဖြစ်သူ ဒေါ်ဌေးဌေးဝင်းမှ ဝယ်ယူရန် သဘောတူညီပြီး ရောင်းကြေးစရန်ငွေများ ပေးချေထားပြီးဖြစ်ပါသည်။

အထက်အပိုဒ်ပါ မြေကွက်နှင့် မြေကွက်ပေါ်ရှိ အကျိုးခံစားခွင့်အရပ်ရပ်အားလုံးတို့၏ အရောင်းအဝယ်ကိစ္စနှင့်ပတ်သက်၍ ကန့်ကွက်လိုပါက ဤကြေညာပါသည့်ရက်မှစ၍ (၁၄)ရက်အတွင်း ပိုင်ဆိုင်မှုစာချုပ်စာတမ်းမူရင်းများနှင့်တကွ ကျွန်ုပ်ထံ၌ ကန့်ကွက်နိုင်ပါကြောင်းနှင့် ကန့်ကွက်မှုမရှိပါက အရောင်းအဝယ်ကိစ္စကို ဥပဒေနှင့်အညီ ဆက်လက်ဆောင်ရွက်သွားမည်ဖြစ်ကြောင်း အများသိစေရန် ကြေညာအပ်ပါသည်။

ဝယ်ယူသူ၏ လွှဲအပ်ညွှန်ကြားချက်အရ-
ဦးကျော်မင်း (B.Sc(Chem;) , Dip in Business Law , H.G.P)
အထက်တန်းရှေ့နေ (စဉ်-၂၀၀၅၁)
လမ်း၈၀နှင့် ၄၃လမ်းထောင့်၊ ရုံးအနီး၊ အကွက်(၈၄၂)၊ ချမ်း/မြောက်ရပ်၊ မဟာအောင်မြေမြို့နယ်၊ မန္တလေးမြို့။

မန္တလေးမြို့၊ မဟာအောင်မြေမြို့နယ်၊ ဟေမမာလာတောင်ရပ်ကွက်၊ အကွက်အမှတ်(၆၅၄)၊ ဦးပိုင်အမှတ်(၄၀-ခ)၊ ဧရိယာ(၀ ဒသမ ၀၂၉၉)ဧက အကျယ်အဝန်းရှိသော ဒေါ်သောင်းနု(ခ)တင်တင်မာ အမည်ပေါက်ဘိုးဘပိုင်မြေကွက်နှင့်ပတ်သက်၍ အများသိစေရန် သတိပေးကြေညာခြင်း

အထက်ဖော်ပြပါမြေကွက်နှင့် ယင်းမြေကွက်ပေါ်ရှိ နံကပ်(၁)ထပ်အဆောက်အဦ၊ အဝီစိတွင်း၊ လျှပ်စစ်မီတာ(ဆက်လက်သုံးစွဲခွင့်အပါအဝင်)သွယ်တန်းတပ်ဆင်ထားသော ပစ္စည်းအရပ်ရပ်အားလုံး၊ ဝင်းခြံအကာအရံတို့နှင့်တကွ နေထိုင်ပိုင်ဆိုင်အကျိုးခံစားခွင့်အရပ်ရပ်အားလုံးတို့ကို (၇-၈-၂၀၀၈)ရက်စွဲပါ မန္တလေးမြို့တော်စာချုပ်စာတမ်းမှတ်ပုံတင်ဌာနမှုးရုံး၏မှတ်ပုံတင်အမွေဆက်ခံစာချုပ်အမှတ်(၂၂၃၉/၂၀၀၈)အရ အမွေဆက်ခံပိုင်ဆိုင်သူများဖြစ်ကြသော (၁)ဒေါ်မြင့်မြင့်အေး(ဘ)ဦးခင်မောင်ဝင်း(ခ)ဦးခင်မောင်အေး(ခ)ဦးအောင်မြင့်(၉/မရတ(နိုင်)၀၁၇၉၈၂)၊ (၂)ဦးစောညီညီဝင်း(ဘ)ဦးခင်မောင်ဝင်း(ခ)ဦးခင်မောင်အေး(ခ)ဦးအောင်မြင့်(၉/မရတ(နိုင်)၁၁၀၅၆၃)၊ (၃)ဒေါ်မိုးမိုးသင်း(ဘ)ဦးခင်မောင်ဝင်း(ခ)ဦးခင်မောင်အေး(ခ)ဦးအောင်မြင့်(၉/မရတ(နိုင်)၁၁၀၅၆၈)၊ (၄)ဒေါ်လွင်လွင်မိုး(ဘ)ဦးခင်မောင်ဝင်း(ခ)ဦးခင်မောင်အေး(ခ)ဦးအောင်မြင့်(၉/မရတ(နိုင်)၁၁၀၅၆၆)၊ (၅)ဦးနိုင်ထွေး(ဘ)ဦးခင်မောင်ဝင်း(ခ)ဦးခင်မောင်အေး(ခ)ဦးအောင်မြင့်(၉/မရတ(နိုင်)၁၁၀၅၆၇)တို့ထံမှ ကျွန်ုပ်၏မိတ်ဆွေဖြစ်သူက အဆုံးအပိုင် လက်ရောက်ဝယ်ယူရန် သဘောတူညီပါသဖြင့် ရောင်းကြေးစရန်ငွေများ ပေးချေထားပြီးဖြစ်ပါသည်။

အထက်ပါ အရောင်းအဝယ်ကိစ္စနှင့်ပတ်သက်၍ ကန့်ကွက်လိုသူများရှိပါက ဤကြေညာပါသည့်ရက်မှစ၍ (၇)ရက်အတွင်း ခိုင်လုံသော စာရွက်စာတမ်းများဖြင့် ကျွန်ုပ်ထံသို့ လာရောက်ကန့်ကွက်နိုင်ပါသည်။ သတ်မှတ်ရက်အတွင်း ကန့်ကွက်မှုမရှိပါက ထို အရောင်းအဝယ်ကိစ္စကို ဥပဒေနှင့်အညီ ဆက်လက်ဆောင်ရွက်သွားမည်ဖြစ်ပါကြောင်း အများသိစေရန် သတိပေးကြေညာလိုက်ပါသည်။

ဝယ်ယူသူ၏ လွှဲအပ်ချက်အရ-
ဒေါ်ခင်နီနီစိုး (LL.B)
(တရားလွှတ်တော်ရှေ့နေ-၇၉၃၃)
Office - အမှတ်(၁၈၉)၊ လမ်း၈၀၊ ၁၉လမ်းနှင့် လမ်း၂၀ကြား၊ မန္တလေးမြို့။
ဖုန်း 02-4068839, 09-2006029, 09-792006029, 09-692006029
ladylawyer.khinninisoe@gmail.com

အများသိစေရန် ကြေညာခြင်း

မန္တလေးမြို့၊ ချမ်းအေးသာစံမြို့နယ်၊ ပြည်ကြီးပျော်ဘွယ်အနောက်ရပ်၊ အကွက်(၂၆၆)၊ ဦးရော်တွန် အမည်ပေါက် ဘိုးဘပိုင်မြေကွက်ဦးပိုင်(၂၆)ပေါ်တွင် ဒေါ်တင်ကြီးနှင့် မိသားစုနေထိုင်လျက်ရှိသည်မှာ နှစ်ပေါင်း(၁၀၀)ကျော်ခန့်ရှိပြီဖြစ်ပါသည်။ ဒေါ်အုန်းမေအမွေရပိုင်ဆိုင်သော ဦးရော်တွန် အမည်ပေါက်မြေကွက်ဦးပိုင်(၂၅)နှင့် ဒေါ်တင်ကြီး အမွေရပိုင်ဆိုင်သော အကွက်(၂၆၆)ရှိ ဦးဘမောင်နှင့် ဒေါ်သိန်းမေအမည်ပေါက် ဦးပိုင်(၃၀-င)မြေအနက်မှ မြောက်ဘက်ပိုင်းရှိ (၁၃ ပေ × ပေ ၉၀)အကျယ်ရှိ မြေအစိတ်အပိုင်းတို့အား (၁၁-၁၀-၂၀၂၆)ရက်တွင် နှစ်ဦးသဘောတူ အပြီးအပိုင်လဲလှယ်ကြပြီးဖြစ်ပါသည်။ ဦးရော်တွန် အမည်ပေါက် ဦးပိုင်(၂၆)ဘိုးဘပိုင်မြေပေါ်တွင် ဒေါ်တင်ကြီးတို့ မိသားစုအပေါ် မည်သူတစ်ဦးတစ်ယောက်မှ အနှောင့်အယှက်မရှိ နေထိုင်ပိုင်ဆိုင်ခဲ့သည်မှာ နှစ်ပေါင်း(၁၀၀)ခန့်ရှိပြီးဖြစ်ပါသည်။ သို့ဖြစ်ပါ၍ ဦးရော်တွန် အမည်ပေါက် ဦးပိုင်(၂၅)နှင့် (၂၆)အိမ်မြေနေရာနှင့် မြေကွက်များအား ဒေါ်တင်ကြီး မိသားစုတို့မှသာ နေထိုင်ပိုင်ဆိုင်ပါသည်။ အခြားပိုင်ဆိုင်မည့်သူ တစ်ဦးတစ်ယောက်မှ မရှိပါကြောင်း အများသိစေရန် ကြေညာပါသည်။

ဤကြေညာချက်အား ကန့်ကွက်လိုသူများရှိပါက ကြေညာပါသည့်ရက်မှ (၇)ရက်အတွင်း ပိုင်ဆိုင်မှုစာရွက်စာတမ်း အထောက်အထားများဖြင့် ကျွန်ုပ်တို့ထံ ကန့်ကွက်နိုင်ပါကြောင်း အများသိစေရန် ကြေညာအပ်ပါသည်။

(လွှဲအပ်ညွှန်ကြားသူ)
ဒေါ်တင်ကြီး(ဘ)ဦးဘမောင်
၉/မနတ(နိုင်)၀၅၂၃၂၁

(လွှဲအပ်ညွှန်ကြားချက်အရ)
ဒေါ်သီတာလွင်(စဉ်-၁၀၇၇၆) ဒေါ်ကျော်ကေသွယ်(စဉ်-၁၀၇၀၄)
(တရားလွှတ်တော်ရှေ့နေများ)
အကွက်(၁၃၄)၊ ၁၇ လမ်းနှင့် ၁၈ လမ်းကြား၊ ၈၆ လမ်းနှင့် ၈၇ လမ်းကြား၊
အောင်မြေသာစံမြို့နယ်၊ မန္တလေးမြို့။ ဖုန်း ၀၉-၄၀၂၆၉၉၅၂၈၊ ၀၉-၄၄၀၅၁၉၂၄၀

အသက်သည် သွေး၊
သွေးသည် အသက်။

အများသိစေရန် ကြေညာခြင်း

မန္တလေးမြို့၊ ချမ်းမြသာစည်မြို့နယ်၊ ကံသာယာရပ်ကွက်၊ အကွက်အမှတ်(၆-၇)၊ ဦးပိုင်အမှတ်(၁၉၃)နေ ဦးအောင်လွင်ဦး(ဘ)ဦးတင်ရွှေ(၉/မမန(နိုင်)၀၇၄၉၉၆)၏ လွှဲအပ်ညွှန်ကြားချက်အရ အောက်ပါအတိုင်း အများသိစေရန် ကြေညာအပ်ပါသည်။

မန္တလေးမြို့၊ ချမ်းမြသာစည်မြို့နယ်၊ ကံသာယာရပ်ကွက်၊ အကွက်အမှတ်(၆-၇)၊ ဦးပိုင်အမှတ်(၁၉၃)၊ ဧရိယာ(၀ ဒသမ ၀၃၁)ဧက အကျယ်အဝန်းရှိ ဂရန်မြေကွက်သည် ဦးကျော်ခင်အမည်ပေါက်သော ဂရန်မြေကွက်ဖြစ်ပြီး ကျွန်ုပ်၏မိတ်ဆွေက အရောင်းအဝယ်စာချုပ် ချုပ်ဆို၍ တစ်ဆင့် လက်ရောက်လွှဲပြောင်းဝယ်ယူပိုင်ဆိုင်ခဲ့သော မြေကွက်ဖြစ်ပါသည်။ အဆိုပါဂရန်မြေကွက်အား အရောင်းအဝယ်မှတ်ပုံတင်စာချုပ် ချုပ်ဆိုပေးရန်အတွက် ဂရန်အမည်ပေါက်သူ ဦးကျော်ခင်မှ ဤကြော်ငြာပါသည့်ရက်မှစ၍ (၇)ရက်အတွင်း ကျွန်ုပ်ထံသို့ လာရောက်ဆက်သွယ်ဆောင်ရွက်ပေးပါရန် အသိပေးကြော်ငြာအပ်ပါသည်။

ထိုသို့ လာရောက်ဆက်သွယ်ခြင်းမရှိပါက အဆိုပါမြေကွက်နှင့်ပတ်သက်ပြီး မှတ်ပုံတင် အရောင်းအဝယ်စာချုပ် ချုပ်ဆိုရန်အတွက် ဥပဒေနှင့်အညီ ဆက်လက်ဆောင်ရွက်သွားမည်ဖြစ်ပါကြောင်း အများသိစေရန် ကြေညာအပ်ပါသည်။

ဝယ်ယူသူ၏ လွှဲအပ်ညွှန်ကြားချက်အရ-
ဒေါ်ဖြူနှင်းလွင် (LL.B,LL.M,M.Res)
တရားလွှတ်တော်ရှေ့နေ
၃၅လမ်းနှင့် ၃၆လမ်းကြား၊ ၈၁လမ်း၊ မဟာအောင်မြေမြို့နယ်၊ မန္တလေးမြို့။
ဖုန်း ၀၉-၄၀၂၅၀၉၅၀၃

❖ နိုင်ငံတော် ရှေသီးဖို့ ကုန်ထုတ်လုပ်မှု အားပေးစို့။

❖ နိုင်ငံတော် ဖွံ့ဖြိုးဖို့ ပညာရေးကို အားပေးစို့။

❖ နိုင်ငံတော် သာယာဖို့ သဘာဝပတ်ဝန်းကျင် ထိန်းကြစို့။

ဒုတိယသမ္မတ ဦးညီစော ပြည်ထောင်စုသမ္မတမြန်မာနိုင်ငံတော်ဆိုင်ရာ သီရိလင်္ကာနိုင်ငံ သံအမတ်ကြီး H.E. Ms. Prabashini Ponnamperuma အား လက်ခံတွေ့ဆုံ

နေပြည်တော် နိုဝင်ဘာ ၁၉

ဒုတိယသမ္မတ ဦးညီစော သည် ပြည်ထောင်စုသမ္မတမြန်မာနိုင်ငံတော်ဆိုင်ရာ သီရိလင်္ကာနိုင်ငံ သံအမတ်ကြီး H.E. Ms. Prabashini Ponnamperuma အား ယနေ့မွန်းလွဲ ၂ နာရီတွင် နေပြည်တော်ရှိ နိုင်ငံတော်သမ္မတရုံး ဧည့်တွေ့ခန်းမ၌ လက်ခံတွေ့ဆုံသည်။

အမြင်ချင်းဖလှယ်ဆွေးနွေး

တွေ့ဆုံစဉ် စီးပွားရေးလုပ်ငန်းများ ဖွံ့ဖြိုးတိုးတက်ရေး ဆောင်ရွက်နေမှုအခြေအနေများ၊ မြန်မာ-သီရိလင်္ကာနှစ်နိုင်ငံအကြား ရှိရင်းစွဲဆက်ဆံရေး ပိုမိုကောင်းမွန်ရေး၊ နှစ်နိုင်ငံအကြား ကုန်သွယ်ရေးနှင့် ရင်းနှီးမြှုပ်နှံမှု၊ သာသနာရေးနှင့် ယဉ်ကျေးမှု၊ ခရီးသွားလုပ်ငန်း၊ လေကြောင်း ပို့ဆောင်ရေးကဏ္ဍနှင့် ကာကွယ်ရေးကဏ္ဍများတွင် ပူးပေါင်း ဆောင်ရွက်နိုင်မည့် အလားအလာများကို ရင်းနှီးပွင့်လင်းစွာ အမြင်ချင်းဖလှယ် ဆွေးနွေးကြသည်။



ဒုတိယသမ္မတ ဦးညီစော ပြည်ထောင်စုသမ္မတ မြန်မာနိုင်ငံတော်ဆိုင်ရာ သီရိလင်္ကာနိုင်ငံ သံအမတ်ကြီးH.E. Ms. Prabashini Ponnamperuma အား လက်ခံတွေ့ဆုံစဉ်။

တွေ့ဆုံပွဲသို့ ဒုတိယသမ္မတနှင့်အတူ နိုင်ငံတော်သမ္မတရုံး ဒုတိယဝန်ကြီး ဦးခင်လတ်၊ နိုင်ငံခြားရေးဝန်ကြီးဌာန ဒုတိယဝန်ကြီး ဦးကိုကိုကျော်နှင့် တာဝန်ရှိသူများ တက်ရောက်ကြသည်။

သတင်းစဉ်

ပြန်ဟနိုင်ငံဘောလုံးအဖွဲ့ ချူပ်က အခြေခံလူငယ်ဘောလုံးပွဲ ပြိုးတိုးတက်ရေးဆု(Bronze Award) ဆွတ်ခူးရရှိ

ရန်ကုန် နိုဝင်ဘာ ၁၉

ထိုင်းနိုင်ငံ၊ ဘန်ကောက်မြို့တွင် ယနေ့ ညပိုင်းက စတင်ကျင်းပနေသည့် အာရှဘောလုံးအဖွဲ့ချုပ်၏ ၂၀၂၆ ခုနှစ် အကောင်းဆုံးဘောလုံးဆုပေးပွဲအခမ်းအနား (AFC Awards Bangkok 2026)တွင် မြန်မာနိုင်ငံ ဘောလုံးအဖွဲ့ချုပ် (MFF) သည် အခြေခံလူငယ်ဘောလုံးဖွံ့ဖြိုးတိုးတက်ရေးလုပ်ငန်းများအတွက်(AFC President's Recognition Award for Grassroots Football - Bronze) ကို ဆွတ်ခူးရရှိသွားပြီ ဖြစ်သည်။

MFF အနေဖြင့် အမျိုးသား၊ အမျိုးသမီး ဘောလုံးအကယ်ဒမီများ၊ ဒေသအလိုက် ဘောလုံးလေ့ကျင့်ရေးစင်တာများ၊ သင်တန်းသား ၁၇၀၀ တက်ရောက်ခဲ့သည့် ဒေသအလိုက် နွေရာသီအခမဲ့ ဘောလုံးသင်တန်းများ၊ လူငယ်မျိုးဆက်သစ် ရွေးချယ်ရေးနှင့် လူငယ်ဘောလုံးပွဲတော်များအား ၂၀၂၆ ခုနှစ်အတွင်း ရန်ကုန်မြို့၌သာမက အခြားသော တိုင်းဒေသကြီးနှင့် ပြည်နယ်များတွင်လည်း ဆောင်ရွက်ခဲ့သည်။ အလားတူ ကျောင်းအခြေပြု Football For Schools လှုပ်ရှားမှုများသာမက FIFA Arena ကဲ့သို့ ကစားကွင်းသစ်ဖော်ထုတ်မှုများ၊ ယူ-၁၂ အဆင့်မှ ယူ-၁၅ အဆင့်အထိ မျိုးဆက်သစ်ရှာဖွေဖော်ထုတ်ရေး စီမံကိန်းများအား တိုင်းဒေသကြီးနှင့်ပြည်နယ် ဒေသဆိုင်ရာ တာဝန်ရှိသူများနှင့်အတူ ပူးပေါင်းဆောင်ရွက်ခဲ့ကြောင်း သိရသည်။

(NGB)

အမျိုးသားလွှတ်တော်ဥက္ကဋ္ဌ ဦးအောင်လင်းဒွေး မြန်မာနိုင်ငံဆိုင်ရာ နိကာရာဂွါနိုင်ငံ သံအမတ်ကြီးအား လက်ခံတွေ့ဆုံ

နေပြည်တော် နိုဝင်ဘာ ၁၉

အမျိုးသားလွှတ်တော်ဥက္ကဋ္ဌ ဦးအောင်လင်းဒွေး သည် မြန်မာနိုင်ငံဆိုင်ရာ နိကာရာဂွါနိုင်ငံသံအမတ်ကြီး H.E. Mr. Segundo Martin Calero Escorcia အား ယနေ့မွန်းလွဲပိုင်းတွင် နေပြည်တော်ရှိ လွှတ်တော်အဆောက်အအုံ အမျိုးသားလွှတ်တော်ဆောင် ဧည့်ခန်းမ၌ လက်ခံတွေ့ဆုံသည်။

တွေ့ဆုံစဉ် နှစ်နိုင်ငံသံတမန်ဆက်ဆံရေး ခိုင်မာတိုးတက်လာမှုနှင့် နှစ်ဖက်သံရုံးများ အပြန်အလှန်ဖွင့်လှစ်နိုင်ခဲ့မှု၊ မြန်မာနိုင်ငံ၏ ရွေးကောက်ပွဲနှင့် အစိုးရသစ်ပေါ်ပေါက်လာမှုအပေါ် ထောက်ခံအားပေးခဲ့မှု၊ မြန်မာ့လွှတ်တော်ဖွဲ့စည်းပုံနှင့် နိုင်ငံတကာပါလီမန်အဖွဲ့အစည်းများတွင် ပူးပေါင်းဆောင်ရွက်နေမှုအခြေအနေ၊ နှစ်နိုင်ငံလွှတ်တော်ချင်း ချစ်ကြည်ရင်းနှီးမှုနှင့် အတွေ့အကြုံဖလှယ်ရေး တိုးမြှင့်ဆောင်ရွက်သွားရေးတို့နှင့်စပ်လျဉ်း၍ ရင်းနှီးပွင့်လင်းစွာအမြင်ချင်းဖလှယ်ဆွေးနွေးကြသည်။

တက်ရောက်

တွေ့ဆုံပွဲသို့ အမျိုးသားလွှတ်တော်ဥက္ကဋ္ဌနှင့်အတူ အမျိုးသားလွှတ်တော်ဒုတိယဥက္ကဋ္ဌ Jeng Phang နော်တောင်၊ နိုင်ငံတကာဆက်ဆံရေးကော်မတီဥက္ကဋ္ဌနှင့် အတွင်းရေးမှူး၊ အမျိုးသားလွှတ်တော်ရုံးမှ တာဝန်ရှိသူများ တက်ရောက်ကြကြောင်း သိရသည်။

သတင်းစဉ်





၂၀၂၆ ခုနှစ် တိုင်းဒေသကြီးနှင့် ပြည်နယ် လှေလှော်ပြိုင်ပွဲ ကျင်းပစဉ်။

၂၀၂၆ ခုနှစ် တိုင်းဒေသကြီးနှင့် ပြည်နယ် လှေလှော်ပြိုင်ပွဲ စတင်ကျင်းပ

ရန်ကုန် နိုဝင်ဘာ ၁၉

မြန်မာ့အားကစား အဆင့်အတန်း ပိုမိုဖွံ့ဖြိုးတိုးတက်မြင့်မားစေရေးနှင့် မျိုးဆက်သစ် လှေလှော် အားကစားသမားများ ပေါ်ထွက်လာစေရေးတို့ အတွက် ရည်ရွယ်၍ "၂၀၂၆ ခုနှစ် တိုင်းဒေသကြီးနှင့် ပြည်နယ်လှေလှော်ပြိုင်ပွဲ"ကို ယနေ့နံနက်ပိုင်းတွင် ရန်ကုန်မြို့ အင်ယားကန်ရှိ မြန်မာနိုင်ငံ လှေလှော် အဖွဲ့ချုပ်၌ စတင်ကျင်းပသည်။

ယနေ့ပြိုင်ပွဲ ပွဲစဉ်များအဖြစ် အမျိုးသား/အမျိုးသမီး မီတာ(၅၀၀) (၁၀)တက်လေ့ပြိုင်ပွဲ၊ (၈) တက်လေ့ပြိုင်ပွဲ၊ (၁၆)တက်လေ့ပြိုင်ပွဲ၊ (၂၀)တက်လေ့ပြိုင်ပွဲများနှင့် အမျိုးသား/ အမျိုးသမီး မီတာ (၂၀၀) (၁၀)တက်လေ့ပြိုင်ပွဲ၊ (၈) တက်လေ့ပြိုင်ပွဲ၊ (၁၆) တက်လေ့ပြိုင်ပွဲ၊ (၂၀)တက်လေ့ပြိုင်ပွဲများကို ယှဉ်ပြိုင်ခဲ့ကြသည်။

အမျိုးသား+ အမျိုးသမီး မီတာ(၅၀၀) ပြိုင်ပွဲ ပွဲစဉ်များဖြစ်သည့် (၈)တက်လေ့ပြိုင်ပွဲတွင် စံချိန် ၂ မိနစ် ၂၈ ဒသမ ၅၃ စက္ကန့်ဖြင့် ရှမ်းပြည်နယ် အသင်းက ပထမ၊ စံချိန် ၂ မိနစ် ၂၉ ဒသမ ၀၂ စက္ကန့်ဖြင့်

စာမျက်နှာ ၁၇ သို့ ✻