မန္တလေးနေ့စဉ်

The Mandalay Daily

၁၉၉၇ စက်တင်ဘာလ ၃၀ရက် စတင်ထုတ်ဝေသည်။

အတွဲ(၂၉) ၊ အမှတ်(၃၄၂) ၊ ၁၃၈၈ ခုနှစ် ၊ တန်ဆောင်မုန်းလဆန်း ၆ ရက် ၊ ၁၅-၁၁-၂၀၂၆ ၊ တနင်္ဂနွေနေ့။

မြတ်ဗုဒ္ဓ၏ အဆုံးအမတရား

စန္ဒကူးပန်း၊ တောင်ဇလပ်ပန်း၊ ကြာပန်း၊ မြတ်လေးပန်း စသော ပန်းနံ့သာတို့ထက် သီလတည်းဟူသော အနံ့သည် အတုမရှိ ထူးကဲလွန်မြတ်၏။

(ဓမ္မပဒ)



နိုင်ငံတော်သမ္မတ ဦးမင်းအောင်လှိုင်နှင့်ဇနီး ဒေါ်ကြူကြူလှတို့ ပဲခူးမြို့ ဆုတောင်းပြည့် ရွှေမော်ဓောစေတီတော်မြတ်ကြီး ရွှေစင်ရွှေသား ရွှေသင်္ကန်းတော် ကပ်လှူပူဇော်ခြင်း အောင်ပွဲအထိမ်းအမှတ် ကြခတ်ပိုင်းကျောင်းတိုက် ပဓာနနာယက ဆရာတော်ကြီးထံမှ အနုမောဒနာတရားနာကြား၍ ရေစက်သွန်းလောင်းအမျှပေးဝေကြစဉ်။

ပဲခူးမြို့ ဆုတောင်းပြည့် ရွှေမော်ဓောစေတီတော်မြတ်ကြီး ရွှေစင်ရွှေသား ရွှေသင်္ကန်းတော်ကပ်လှူပူဇော်ခြင်း အောင်ပွဲအထိမ်းအမှတ် ရေစက်ချကုသိုလ်တော် မဟာမင်္ဂလာအခမ်းအနားကျင်းပ

နေပြည်တော် နိုဝင်ဘာ ၁၄

ပဲခူးတိုင်းဒေသကြီး ပဲခူးမြို့ ဆုတောင်းပြည့် ရွှေမော်ဓောစေတီတော်မြတ်ကြီး ရွှေစင်ရွှေသား ရွှေသင်္ကန်းတော် ကပ်လှူပူဇော်ခြင်း အောင်ပွဲအထိမ်းအမှတ် ရေစက်ချကုသိုလ်တော် မဟာမင်္ဂလာအခမ်းအနားကို ယနေ့နံနက်ပိုင်းတွင် ကျင်းပပြုလုပ်ရာ ပြည်ထောင်စုသမ္မတမြန်မာနိုင်ငံတော် နိုင်ငံတော်သမ္မတ ဦးမင်းအောင်လှိုင်နှင့်ဇနီး ဒေါ်ကြူကြူလှတို့ တက်ရောက်ပူဇော်သည်။

စာမျက်နှာ ၃ သို့ ★

တန်ဆောင်တိုင်ရုံးပိတ်ရက်ကာလအတွင်း ခရီးသွားပြည်သူများနှင့် ဌာနဆိုင်ရာဝန်ထမ်းများ အဆင်ပြေစွာ ခရီးသွားလာနိုင်ရန်အတွက် အထူးရထားများတိုးချဲ့ပြေးဆွဲမည်



နေပြည်တော် နိုဝင်ဘာ ၁၄

ပို့ဆောင်ရေးဝန်ကြီးဌာန မြန်မာ့မီးရထားသည် ရထားစီးခရီးသွားပြည်သူများ ပိုမိုစိတ်ချမ်းမြေစွာသွားလာနိုင်ရန်အတွက် ရန်ကုန်-မန္တလေးလမ်းပိုင်း၊ ရန်ကုန်-ပြည်နှင့် ရန်ကုန်-မော်လမြိုင် လမ်းပိုင်းတို့တွင် ခေတ်မီလေအေးပေးစက်ပါ DEMU တွဲဆိုင်းသစ်များဖြင့် လည်းကောင်း၊ လေအိတ်ရထားတွဲဆိုင်းများဖြင့် လည်းကောင်း၊

စာမျက်နှာ ၄ သို့ ❖

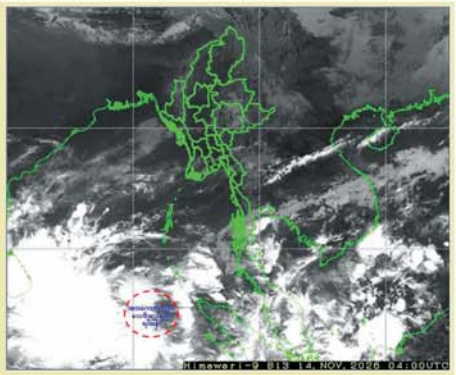

လေဖိအားနည်းရပ်ဝန်း ပိုမိုအားကောင်းလာ

နေပြည်တော် နိုဝင်ဘာ ၁၄

အားကောင်းသောလေဖိအားနည်းရပ်ဝန်း အခြေအနေ

ယနေ့နံနက် ၁၀ နာရီခွဲ တိုင်းထွာချက်များအရ ဘင်္ဂလားပင်လယ်အော်အရှေ့တောင်ပိုင်းတွင်ဖြစ်ပေါ်နေသော လေဖိအားနည်းရပ်ဝန်းသည် ပိုမိုအားကောင်းလာပြီး အားကောင်းသော လေဖိအားနည်းရပ်ဝန်းအဖြစ်သို့ ရောက်ရှိခဲ့သည်။

စာမျက်နှာ ၄ သို့ ✪

ယနေ့ ဖတ်စရာ

ဒေါ်နယ်ထရမ့်၊ ပလာဒီမာပူတင်နှင့် ရှီကျင့်ပျင်တို့ သုံးဦး အေပက်အရန်ဆွေးနွေးပွဲအဖြစ် တွေ့ဆုံရန် စီစဉ်နေသည်ဟု ဆို — စာမျက်နှာ ၈

အောက်တိုဘာလအတွက် ပရိုမိုးယားလိဂ် အကောင်းဆုံးနည်းပြဆုကို ဒီဇာဘီ ဆွတ်ခူး — စာမျက်နှာ ၁၁

အသိပညာတိုးခဲ့ရသည့် နေ့များဆိုသို့ အမှတ်ရခြင်း(ဆောင်းပါး) — စာမျက်နှာ ၁၄

မန္တလေးမြို့နှင့်အနီးတစ်ဝိုက်တွင် တိမ်အသင့်အတင့် ဖြစ်ထွန်းမည်

နေပြည်တော် နိုဝင်ဘာ ၁၄

မနက်ဖြန်မွန်းတည့်ချိန်အထိ ခန့်မှန်းချက်မှာ တနင်္သာရီတိုင်းဒေသကြီးတွင် နေရာစိုစိပ်နှင့် ရန်ကုန်တိုင်းဒေသကြီး၊ ဧရာဝတီတိုင်းဒေသကြီး၊ ကရင်ပြည်နယ်၊ မွန်ပြည်နယ်နှင့် ရှမ်းပြည်နယ် (တောင်ပိုင်း)တို့တွင် နေရာကွက်ကျား မိုးထစ်ချုန်းရွာမည်။ ရွာရန်ရာနှုန်း ၈၀ ဖြစ်ပါသည်။ ကျန်တိုင်းဒေသကြီးနှင့် ပြည်နယ်တို့တွင် တိမ်အသင့်အတင့် ဖြစ်ထွန်းမည်။

မိုးတိမ်တောင်ဖြစ်ပေါ်မှုအခြေအနေမှာ တနင်္သာရီတိုင်းဒေသကြီးတွင် မိုးတိမ်တောင်များ ဖြစ်ထွန်းလျက်ရှိပြီး အဆိုပါ မိုးတိမ်တောင်များ ရွေ့လျားရာနေရာတစ်လျှောက်တွင် မိုးရွာသွန်းခြင်းနှင့်အတူ လေပြင်းတိုက်ခတ်ခြင်း၊ မိုးထစ်ချုန်းခြင်း၊ မိုးကြိုးပစ်ခြင်း၊ လျှပ်စီးလက်ခြင်းနှင့် မိုးသီးကြွေခြင်း စသည့် မိုးလေဝသဖြစ်စဉ်များ ဖြစ်ပေါ်နိုင်ပါသဖြင့် ကြိုတင်သတိပြုနိုင်ပါရန် အကြံပြုအပ်ပါသည်။

မြန်မာ့ပင်လယ်ပြင်အခြေအနေမှာ မြန်မာ့ကမ်းရိုးတန်းတစ်လျှောက်နှင့် ကမ်းလွန်ပင်လယ်ပြင်တို့တွင် တစ်ခါတစ်ရံ မိုးသက်လေပြင်းများ ကျရောက်ပြီး လှိုင်းအသင့်အတင့်မှ လှိုင်းကြီးနိုင်ပါသည်။ မိုးသက်လေပြင်းကျစဉ် ရေပြင်/မြေပြင်လေသည် တစ်နာရီလျှင် ၂၅ မိုင်မှ ၃၀ အထိ တိုက်ခတ်နိုင်ပါသည်။ လှိုင်းအမြင့်မှာ မြန်မာ့ကမ်းရိုးတန်းတစ်လျှောက်နှင့် ကမ်းလွန်ပင်လယ်ပြင်တို့တွင် ခုနှစ်ပေမှ ကိုးပေခန့်ရှိနိုင်ပါသည်။

နေပြည်တော်နှင့် အနီးတစ်ဝိုက်အတွက် မနက်ဖြန်မွန်းတည့်ချိန်အထိ ခန့်မှန်းချက်မှာ တိမ်အသင့်အတင့် ဖြစ်ထွန်းမည်။

ရန်ကုန်မြို့နှင့် အနီးတစ်ဝိုက်အတွက် မနက်ဖြန်မွန်းတည့်ချိန်အထိ ခန့်မှန်းချက်မှာ တိမ်အသင့်အတင့် ဖြစ်ထွန်းမည်။

မန္တလေးမြို့နှင့် အနီးတစ်ဝိုက်အတွက် မနက်ဖြန် မွန်းတည့်ချိန်အထိ ခန့်မှန်းချက်မှာ တိမ်အသင့်အတင့် ဖြစ်ထွန်းမည်။ **မိုး/၈လ**

၂၀၂၆ ခုနှစ်၊ နိုဝင်ဘာ ၁၅ ရက်၊ တနင်္ဂနွေနေ့။

မြဝတီ

အရှေ့တောင်အာရှအားကစားပြိုင်ပွဲသို့ ဝင်ရောက်ယှဉ်ပြိုင်ပြီး အောင်မြင်ပှုများ ရရှိစေရေးဆောင်ရွက်လျက်ရှိ

အားကစားရေးရာဝန်ကြီးဌာနအနေဖြင့် မြန်မာနိုင်ငံ အားကစားအဖွဲ့ချုပ်များနှင့်ပေါင်းစပ်လျက်(၃၄)ကြိမ်မြောက် အရှေ့တောင်အာရှအားကစားပြိုင်ပွဲသို့ ဝင်ရောက်ယှဉ်ပြိုင်ပြီး အောင်မြင်မှုများ ရရှိစေရေးအတွက် နေပြည်တော်တွင် ပြေးခုန်ပစ်၊ ပန်ကြပ်ဆီလတ်၊ မြားပစ်၊ လက်ဝှေ့၊ ခြင်းလုံး၊ ကျူဒို၊ ပီတန်း၊ ပိုက်ကျော်ခြင်းနှင့် တိုက်ကွမ်ဒိုအားကစားနည်းများကိုလည်းကောင်း၊ ရန်ကုန်မြို့တွင် ဘိလိယက်နှင့် စနူကာ၊ ကရာတေး၊ သေနတ်ပစ်၊ တက်ကွန်ဘော၊ အလေးမ၊ ဝူရှူး၊ ကြက်တောင်၊ ခရစ်ကတ်၊ ကျွမ်းဘားဘော်လီဘော(ကျား)အသင်းနှင့် ဟော်ကီအားကစားနည်းများကိုလည်းကောင်း စခန်းဝင်၍ စနစ်တကျ စုဖွဲ့လေ့ကျင့်မှုများပြုလုပ်ကာ ပြင်ဆင်ဆောင်ရွက်လျက်ရှိသည်။

ပြင်ဆင်ဆောင်ရွက်လျက်ရှိရာတွင် (၃၄)ကြိမ်မြောက် အရှေ့တောင်အာရှအားကစားပြိုင်ပွဲသို့ ဝင်ရောက်ယှဉ်ပြိုင်ပြီး အောင်မြင်မှုများ ရရှိစေရေးအတွက်(နေပြည်တော်နှင့် ရန်ကုန်မြို့)တို့၌ စခန်းဝင်လေ့ကျင့်လျက်ရှိသည့် မြန်မာနိုင်ငံအားကစားအဖွဲ့ချုပ်များနှင့် ပေါင်းစပ်ညှိနှိုင်းခြင်းကို နိုဝင်ဘာ ၁၃ရက် နံနက်မိုင်းတွင် ရန်ကုန်မြို့အမျိုးသားအားကစားပြိုင်ဝွဲရုံ(၁) သုဝဏ္ဏရှိ ပတ္တမြားခန်းမ၌ ပြုလုပ်ခဲ့သည်။

ပြည်ထောင်စုဝန်ကြီး ဦးရဲဖြင့်ထွန်းက ၂၀၂၇ ခုနှစ် စက်တင်ဘာ ၁၈ ရက်မှ ၂၉ ရက်အထိ မလေးရှားနိုင်ငံ၌ ကျင်းပမည့် (၃၄)ကြိမ်မြောက် အရှေ့တောင်အာရှ အားကစားပြိုင်ပွဲကြီးတွင် မြန်မာအားကစားအဖွဲ့များ အောင်မြင်မှုရရှိနိုင်ရေးအတွက် ယနေ့အစည်းအဝေးကို ကျင်းပရခြင်းဖြစ်ပါကြောင်း၊ အားကစားသည် နိုင်ငံတစ်နိုင်ငံ၏ ဂုဏ်သိက္ခာ၊ စည်းလုံးညီညွတ်မှုနှင့် ကြွခိုင်မှုကိုပြသနိုင်သည့် အကောင်းဆုံးစွမ်းအားတစ်ခုဖြစ်၍ နိုင်ငံတော်၏ အားကစားကဏ္ဍ ဖွံ့ဖြိုးတိုးတက်စေရေးအတွက် မိမိတို့ဝန်ကြီးဌာနနှင့် မြန်မာနိုင်ငံအားကစားအဖွဲ့ချုပ်များ ဟန်ချက်ညီညီ ပူးပေါင်းဆောင်ရွက်ပြီး အတူတကွ လက်တွဲကြိုးပမ်းသွားရန် လိုအပ်ပါကြောင်းပြောကြားသည်။

အားကစားနှင့် ကာယပညာဦးစီးဌာန ညွှန်ကြားရေးမှူးချုပ်က မြန်မာနိုင်ငံအားကစားအဖွဲ့ချုပ်များမှ ဥက္ကဋ္ဌများ၊ ဒုတိယဥက္ကဋ္ဌများနှင့် အတွင်းရေးမှူးများက (၃၄)ကြိမ်မြောက် အရှေ့တောင်အာရှအားကစားပြိုင်ပွဲ ဝင်ရောက်ယှဉ်ပြိုင်နိုင်ရန် စခန်းသွင်းလေ့ကျင့်နေမှုအခြေအနေများ၊ ဝင်ရောက်ယှဉ်ပြိုင်မည့် Event အမျိုးအစားများ၊ အားကစားသမားအင်အားစာရင်းနှင့် ဆုတံဆိပ်ရရှိနိုင်မှုအခြေအနေများ၊ ဒိုင်ဂျူရီတာဝန်ထမ်းဆောင်မှုများ၊ နေထိုင်စားသောက်မှု၊ လေ့ကျင့်မှု၊ ပြိုင်ပွဲသုံး အားကစားပစ္စည်းများ ရရှိမှုအခြေအနေများ၊ နည်းပြများ ငှားရမ်းနိုင်ရေးကိစ္စရပ်များ၊ G to G အစီအစဉ်ဖြင့် ပြည်ပနိုင်ငံများသို့ Joint Training ပူးတွဲ သွားရောက်လေ့ကျင့်နိုင်ရေးကိစ္စရပ်များ၊ ပြည်တွင်း၊ ပြည်ပဖိတ်ခေါ်ပြိုင်ပွဲများ လက်ခံကျင်းပနိုင်ရေးနှင့်သွားရောက် ယှဉ်ပြိုင်နိုင်ရေးကိစ္စရပ်များနှင့် စပ်လျဉ်း၍ တင်ပြဆွေးနွေးရာ ပြည်ထောင်စုဝန်ကြီးက တင်ပြဆွေးနွေးချက်များအပေါ် ဖြည့်စွက်ဆွေးနွေးပြောကြားပြီး လိုအပ်သည်များကို ဖြည့်ဆည်းဆောင်ရွက်ပေးသည်။

အားကစားအဖွဲ့ချုပ်များအချင်းချင်း အတွေ့အကြုံကောင်းများ ဖလှယ်ခြင်း၊ အပြန်အလှန် အမှီသဟဲပြုခြင်းနှင့် ညီညွတ်စွာလက်တွဲဆောင်ရွက်ခြင်းတို့ကို ပိုမိုခိုင်မာအောင် တည်ဆောက်ကာ အရှေ့တောင်အာရှအားကစားပြိုင်ပွဲသို့ ဝင်ရောက်ယှဉ်ပြိုင်ပြီး အောင်မြင်မှုများ ရရှိစေရေးဆောင်ရွက်လျက်ရှိကြောင်း ရေးသားလိုက်ရပေသည်။

သဘာဝပတ်ဝန်းကျင်ထိန်းသိမ်းရေးဆိုင်ရာ အသိပညာပေးဟောပြောပွဲ၊ စာအုပ်၊ စာစောင်ပြုပွဲနှင့် လက်ကမ်းစာစောင်များဖြန့်ဝေ

ကျောက်ဆည် နိုဝင်ဘာ ၁၄

မန္တလေးတိုင်းဒေသကြီး၊ ကျောက်ဆည်ခရိုင် လူထုအခြေပြုဗဟိုဌာနတွင် ကျောင်းသားလူငယ်များ သဘာဝဘေးအန္တရာယ် ကာကွယ်ရေးအကြောင်းများ ကျယ်ကျယ်ပြန့်ပြန့်သိရှိစေရေး ယနေ့မွန်းလွဲ ၁ နာရီက ခရိုင်ပြန်ကြားရေးနှင့် ပြည်သူ့ဆက်ဆံရေးဦးစီးဌာန၊ လူထုအခြေပြုဗဟိုဌာနတွင် သဘာဝပတ်ဝန်းကျင်ထိန်းသိမ်းရေးဆိုင်ရာ အသိပညာပေးဟောပြောပွဲ၊ စာအုပ်၊ စာစောင်ပြုပွဲနှင့် အသိပညာပေး လက်ကမ်းစာစောင်များ ဖြန့်ဝေခဲ့သည်။

အသိပညာပေးဟောပြောပွဲ၌ ကျောက်ဆည်ခရိုင်ပြန်ကြားရေးနှင့် ပြည်သူ့ဆက်ဆံရေးဦးစီးဌာနမှ လက်ထောက်ညွှန်ကြားရေးမှူး ဒေါ်တင်တင်ထွေးက သဘာဝပတ်ဝန်းကျင်မပျက်စီးရေး ဝိုင်းဝန်းထိန်းသိမ်းသွားရေးနှင့် မုန်တိုင်းအန္တရာယ်အတွက် ကြိုတင်ပြင်ဆင်ရန် အချက်များ၊ မုန်တိုင်းသတိပေးချက်ရလျှင်ဆောင်ရွက်ရန် အချက်များ၊ မုန်တိုင်းဖြစ်ပေါ်နေစဉ်တွင်လိုက်နာရန်အချက်များနှင့် ရှောင်ရှားသင့်သည့် အချက်များ၊ မုန်တိုင်းဖြစ်ပေါ်ပြီးချိန်တွင် ပြုလုပ်ရန်အချက်များ အကြောင်းနှင့် ဦးစီးအရာရှိ ဒေါ်ခင်နှင်းရီက သစ်ပင်သစ်တောများနှင့် သဘာဝပတ်ဝန်းကျင်ဆက်စပ်နေမှုများအကြောင်းနှင့် ပတ်ဝန်းကျင်ညစ်ညမ်းမှုမရှိရေး အလေးထားဆောင်ရွက်ရေး အကြောင်းများကို ဟောပြောဆွေးနွေးခဲ့ရာ ကျောင်းသား၊ ကျောင်းသူများက သိရှိလိုသည်များကို ပြန်လည်မေးမြန်းခဲ့ပြီး ကျောက်ဆည်ခရိုင်ပြန်ကြားရေးနှင့် ပြည်သူ့ဆက်ဆံရေးဦးစီးဌာနမှ ဧင်းကျင်းပြသထားသော သုတ၊ ရသစာအုပ်များကို လေ့လာဖတ်ရှုခဲ့ပြီး အယ်လ်နီညိုရာသီဥတုဖြစ်စဉ်နှင့် ပတ်သက်ပြီး အသိပညာပေးလက်ကမ်းစာ စောင်များဖြန့်ဝေခဲ့ကြောင်း သိရသည်။

စုစုအေး(ကျောက်ဆည်)

လူသုံးကုန်ပစ္စည်း(ဆပ်ပြာ)ပြုလုပ်နည်း သင်တန်းဆင်းပွဲ ကျင်းပ

ပျော်ဘွယ် နိုဝင်ဘာ ၁၄

သမဝါယမနှင့် ကျေးလက်ဖွံ့ဖြိုးရေးဝန်ကြီးဌာန၊ ပျော်ဘွယ်မြို့နယ် ကျေးလက်ဒေသဖွံ့ဖြိုးတိုးတက်ရေးဦးစီးဌာနမှ ဖွင့်လှစ်ခဲ့သော အသက်မွေးဝမ်းကျောင်း အထောက်အကူပြုလူသုံးကုန်ပစ္စည်း(ဆပ်ပြာ) ပြုလုပ်နည်းသင်တန်းဆင်းပွဲကို ယနေ့နံနက် ၉ နာရီက အဆိုပါ ဦးစီးဌာနရုံးအစည်းအဝေးခန်းမတွင် ကျင်းပသည်။

ရေးဦးစွာ မြို့နယ်စီမံခန့်ခွဲရေးနှင့် အုပ်ချုပ်ရေးကော်မတီအဖွဲ့ဝင် ဦးထွန်းထွန်းမင်းက အမှာစကားပြောကြားပြီး ကျေးလက်ဒေသဖွံ့ဖြိုးတိုးတက်ရေးဦးစီးဌာန မြို့နယ်ဦးစီးမှူး ဦးကျော်ဟိန်းက ယခုသင်တန်းကို အခြေခံအဆင့်သာ ဖွင့်လှစ်ခဲ့ခြင်းဖြစ်ပါကြောင်း၊ အရည်အသွေးမြင့်ထုတ်ကုန်များပြုလုပ်နိုင်ရန်အတွက် မိမိတို့ကိုယ်တိုင်လေ့လာ သင်ယူသွားရမည့် ပညာရပ်ဖြစ်ပါကြောင်းတို့ကို ရှင်းလင်းဆွေးနွေးသည်။

ထို့နောက် မြို့နယ်စီမံခန့်ခွဲရေးနှင့် အုပ်ချုပ်ရေးကော်မတီအဖွဲ့ဝင် ဦးထွန်းထွန်းမင်းနှင့် မြို့နယ်ဦးစီးမှူး ဦးကျော်ဟိန်း၊ မြို့နယ်အဆင့် ဌာနဆိုင်ရာတာဝန်ရှိသူများက သင်တန်းတွင်ဆုရရှိခဲ့သူများကို ဆုများပေးအပ်ချီးမြှင့်ခြင်း၊ သင်တန်းဆင်းလက်မှတ်နှင့် ဆပ်ပြာပြုလုပ်နိုင်ရန် အထောက်အကူပြုပစ္စည်းများ ပေးအပ်ခဲ့ကြပြီး သင်တန်းသူတစ်ဦးက ကျေးဇူးတင်စကားပြောကြားခဲ့ကြောင်း သိရသည်။

မင်းမင်းထွေး(ပျော်ဘွယ်)

o–o–o–o–o

သတင်းများ Online မှ တစ်ဆင့် ပေးပို့နိုင်

မန္တလေးနေ့စဉ်သတင်းစာတိုက်သို့ ပေးပို့လျက်ရှိသော သတင်းများအား mdydailynewspaper @gmail.com မှ တစ်ဆင့် အချိန်မီပေးပို့နိုင်ကြောင်း သိရသည်။

(မန္တလေးနေ့စဉ်)

မန္တလေးတိုင်း ပညာရေးဒီဂရီကောလိပ်ပေါင်းစုံ အားကစားပြိုင်ပွဲ ပထူးမိုးလုံလေလုံအားကစားရုံ၌ ကျင်းပ

မန္တလေး နိုဝင်ဘာ၁၄

ဆရာအတတ်သင် ပညာဦးစီးဌာန၊ မန္တလေးတိုင်းဒေသကြီးအစိုးရအဖွဲ့ လူမှုရေးရာဝန်ကြီး ဦးလှကြွယ်၊ မန္တလေးမြို့ပေါ်ရှိ တက္ကသိုလ်အသီးသီးမှ ပါမောက္ခချုပ်များ၊ ပညာရေးဒီဂရီကောလိပ် (၁၁) ကျောင်းမှ ကျောင်းအုပ်ကြီးများ၊ တိုင်းဒေသကြီး အားကစားနှင့် ကာယပညာဦးစီးဌာန တိုင်းဦးစီးမှူး ဦးနိုင်လင်းအောင်၊ တိုင်းအဆင့်ဌာနဆိုင်ရာအကြီးအကဲများ၊ ပြိုင်ပွဲဝင်အသင်းအုပ်ချုပ်သူ နည်းပြများနှင့် ပြိုင်ပွဲဝင်အားကစားသမားများ၊ ဖိတ်ကြားထားသောဧည့်သည်တော်များ စုစုပေါင်း အင်အား ၃၀၀ ဦးခန့် တက်ရောက်ကြသည်။

အခမ်းအနားတွင် နိုင်ငံတော်သီချင်းသီဆို၍ အလေးပြုခြင်း၊ ပြိုင်ပွဲဝင်အားကစားသမားများ အားကစားသစ္စာအမိဌာန်(၄)ချက် ရွတ်ဆိုခြင်းများ ဆောင်ရွက်ကြပြီး မန္တလေးတိုင်းဒေသကြီးအစိုးရအဖွဲ့ လူမှုရေးရာဝန်ကြီးက အမှာစကား ပြောကြားကာ ပြိုင်ပွဲဝင်အားကစားသမားများအား ရင်းရင်းနှီးနှီးလိုက်လံနှုတ်ဆက်ပြီး လက်ဆောင်ပစ္စည်းများပေးအပ်ခဲ့သည်။

ထို့နောက် ပြိုင်ပွဲဝင် အားကစားအသင်းများ ကွင်းအတွင်းမှ ပြန်လည်ထွက်ခွာပြီး လူမှုရေးရာဝန်ကြီးနှင့် တက်ရောက်လာသူများ၊ တာဝန်ရှိသူများက မိတ္ထီလာပညာရေးဒီဂရီ ကောလိပ်နှင့်အားကစားနှင့် ကာယပညာသိပ္ပံ ကျောင်းသား၊ ကျောင်းသူများ၏ သရုပ်ပြသမှုကို ကြည့်ရှုအားပေးကြသည်။

အဆိုပါ အားကစားပြိုင်ပွဲတွင် ဘောလုံး(အမျိုးသား)၊ ပိုက်ကျော်ခြင်း(အမျိုးသား)၊ ဘော်လီဘော(အမျိုးသား၊ အမျိုးသမီး) နှင့်ပြေး၊ ခုန်၊ ပစ်(အမျိုးသား၊ အမျိုးသမီး)ပြိုင်ပွဲများ ပါဝင်မည်ဖြစ်ပြီး ပြိုင်ပွဲများကို (၁၀) ရက်ကြာ ယှဉ်ပြိုင်သွားမည်ဖြစ်ကြောင်း သိရသည်။

(၀၉၃)



o–o–o–o–o

မန္တလေးမြို့တော်စည်ပင်သာယာရေးကော်မတီ မန္တလေးနေ့စဉ်သတင်းစာကို ထုတ်ဝေခွင့်အမှတ်(၀၁၀၄၁) မန္တလေးမြို့တော်စည်ပင်သာယာရေးကော်မတီပုံနှိပ်တိုက် ပုံနှိပ်ထုတ်ဝေခွင့် (၀၁၂၀၁)၊ ၃၅လမ်းနှင့် ၇၁လမ်းထောင့်တွင် ပုံနှိပ်ထုတ်ဝေသည်။ စာတိုက်သေတ္တာအမှတ်(၃၆)၊ ကြေးနန်းလိပ် မန်း/နေ့စဉ်၊ အယ်ဒီတာ၊ သတင်းထောက်၊ ကွန်ပျူတာ၊ စာပြင်၊ ဖြန့်ချိရေး၊ ပုံနှိပ် ဖုန်း ၀၂-၂၈၄၇၃၉၈၊ ၀၂-၂၈၃၂၀၀၇ ၊ mdydailynewspaper@gmail.com

ကြော်ငြာဌာန ဖုန်း ၀၉-၇၅၁၁၇၀၁၁၉ ၂၉လမ်း၊ ၇၃ လမ်းနှင့် ၇၄ လမ်းကြား။



နိုင်ငံတော်သမ္မတ ဦးမင်းအောင်လှိုင်နှင့် ဇနီး ဒေါ်ကြူကြူလှ မြို့မကျောင်းဆရာတော်ကြီးထံ လှူဖွယ်ပစ္စည်းများ ဆက်ကပ်လှူဒါန်းစဉ်။



နိုင်ငံတော်သမ္မတ ဦးမင်းအောင်လှိုင်နှင့် ဇနီး ဒေါ်ကြူကြူလှ ကြခတ်ဝိုင်းကျောင်းတိုက် ပဓာနနာယက ဆရာတော်ကြီးထံ လှူဖွယ်ပစ္စည်းများ ဆက်ကပ်လှူဒါန်းစဉ်။



နိုင်ငံတော်သမ္မတ ဦးမင်းအောင်လှိုင်နှင့် ဇနီး ဒေါ်ကြူကြူလှ ဆရာတော်အရှင်သူမြတ်များအား နေ့ဆွမ်းဆက်ကပ်လှူဒါန်းစဉ်။



နိုင်ငံတော်သမ္မတ ဦးမင်းအောင်လှိုင် ဆရာတော်ထံ ဆွမ်းဆန်စိမ်းနှင့် လှူဖွယ်ပစ္စည်းများ ဆက်ကပ်လောင်းလှူစဉ်။

★ ရှေ့ဖုံးမှ

အခမ်းအနားသို့ နိုင်ငံတော်သြဝါဒါစရိယ ရွှေမော်ဓောစေတီတော်မြတ်ကြီး ဂေါပကအဖွဲ့ သြဝါဒါစရိယ ပဲခူးမြို့ မြို့မကျောင်းဆရာတော်ကြီး အဘိဓဇမဟာရဋ္ဌဂုရု ဘဒ္ဒန္တ ဂန္ဓမာ၊ ရွှေမော်ဓောစေတီတော်မြတ်ကြီး ဂေါပကအဖွဲ့ သြဝါဒါစရိယ ဆရာတော်ကြီးများ ဖြစ်ကြသည့် သာသနာ့မဏ္ဍိုင် ကျောင်းတိုက် ပဓာနနာယက အဘိဓဇမဟာရဋ္ဌဂုရု ဘဒ္ဒန္တ သိရိန္ဒ၊ ကြခတ်ဝိုင်းကျောင်းတိုက် ပဓာနနာယက အဂ္ဂမဟာပဏ္ဍိတ ဘဒ္ဒန္တ ဥေ ယဓမ္မာ ဘိဝံသတို့ အမှူးပြုသည့် ဆရာတော်၊ သံဃာတော်များ ကြရောက်ချီးမြှင့်တော်မူကြပြီး ပြည်ထောင်စုသမ္မတမြန်မာနိုင်ငံတော် နိုင်ငံတော်သမ္မတ ဦးမင်းအောင်လှိုင်နှင့် ဇနီး ဒေါ်ကြူကြူလှ၊ ပြည်ထောင်စု ဝန်ကြီးများဖြစ်ကြသည့် ဦးခင်မောင်ရီ၊ ဗိုလ်ချုပ်ကြီးကိုကိုဦး၊ ဒေါက်တာစိုးဝင်း၊ ဦးတင်ဦးလွင်၊ ပဲခူးတိုင်းဒေသကြီး ဝန်ကြီးချုပ် ဦးမျိုးဆွေဝင်း၊ ရန်ကုန်တိုင်း စစ်ဌာနချုပ်တိုင်းမှူး၊ တောင်ပိုင်းတိုင်းစစ်ဌာနချုပ်တိုင်းမှူး၊ ဒုတိယဝန်ကြီးများ၊ တိုင်းဒေသကြီး လွှတ်တော်ဥက္ကဋ္ဌ၊ ဒုတိယဥက္ကဋ္ဌနှင့် တိုင်းဒေသကြီးအစိုးရအဖွဲ့မှ တာဝန်ရှိသူများ၊ အလှူရှင်များနှင့် ဖိတ်ကြားထားသည့် စည်သည်တော်များ၊ ဒေသခံပြည်သူများ စည်ကားသိုက်မြိုက်စွာ တက်ရောက်ကြသည်။

ဦးစွာ နိုင်ငံတော်သမ္မတနှင့် ဇနီးတို့က ရွှေမော်ဓောစေတီတော်မြတ်ကြီးမြောက်ဘက် အာရုံခံတန်ဆောင်းရှိ ဗုဒ္ဓရုပ်ပွားတော်မြတ်အား မြသပိတ်ဆွမ်းတော်၊ သစ်သီး၊ ပန်းမန်၊ ရေချမ်းနှင့် ဆီမီးများကပ်လှူပူဇော်ပြီး ဖူးမြော်ကြည်ညိုသည်။

ထို့နောက် ဆုတောင်းပြည့် ရွှေမော်ဓောစေတီတော်မြတ်ကြီး ရွှေစင်ရွှေသား ရွှေသင်္ကန်းတော် ကပ်လှူပူဇော်ခြင်း အောင်ပွဲ အထိမ်းအမှတ် ရေစက်ချကုသိုလ်တော် မဟာမင်္ဂလာအခမ်းအနားကို ကျင်းပပြုလုပ်ရာ ဦးစွာ "နမော တဿ" သုံးကြိမ်ရွတ်ဆို ဘုရားကန်တော့၍ အခမ်းအနားကို ဖွင့်လှစ်ကြသည်။

ယင်းနောက် နိုင်ငံတော်သမ္မတနှင့်ဇနီး၊ အခမ်းအနားတက်ရောက်လာကြသူများသည် ပဲခူးမြို့ သာသနာ့မဏ္ဍိုင် ကျောင်းတိုက် ပဓာနနာယက ဆရာတော်ကြီးထံမှ ရှစ်ပါးသီလ ခံယူဆောက်တည်ကြသည်။

ၿငိးနောက် နိုင်ငံတော်သမ္မတနှင့်ဇနီး၊ အခမ်းအနားတက်ရောက်လာကြသူများသည် သံဃာတော်အရှင်သူမြတ်များ ရွတ်ပွားသရဇ္ဈာယ်တော်မူသည့် ပရိတ်တရားတော်များကို နာယူကြည်ညိုကြသည်။

ယင်းနောက် နိုင်ငံတော်သမ္မတနှင့် ဇနီးတို့က ရွှေစင်ရွှေသား ရွှေသင်္ကန်းတော် ကပ်လှူပူဇော်အောင်မြင်ခဲ့သည့် သာဟတ္ထိက မြောက်အောင် စီစဉ်ထားသည့် ပုံတော်နှင့် လှူဖွယ်ပစ္စည်းများအား မြို့မကျောင်းဆရာတော်ကြီးထံလည်းကောင်း၊ ပြန်လည်ပြုပြင်မွမ်းမံတည်ဆောက် ပြီးစီးအောင်မြင်ခဲ့သည့် အရှေ့ဘက်အာရုံခံတန်ဆောင်းပုံတော်နှင့် လှူဖွယ်ပစ္စည်းများအား ကြခတ်ဝိုင်းကျောင်းတိုက် ပဓာနနာယက ဆရာတော်ကြီးထံ လည်းကောင်း ဆက်ကပ်လှူဒါန်းသည်။

ထို့နောက် တက်ရောက်လာကြသည့်ပြည်ထောင်စုဝန်ကြီးများနှင့် တာဝန်ရှိသူများက ဆရာတော်၊ သံဃာတော်များထံ လှူဖွယ်ပစ္စည်းများ အသီးသီးဆက်ကပ်လှူဒါန်းကြသည်။

ၿငိးနောက် နိုင်ငံတော်သမ္မတနှင့် ဇနီး၊ အခမ်းအနားတက်ရောက်လာကြသူများသည် ကြခတ်ဝိုင်းကျောင်းတိုက် ပဓာနနာယက ဆရာတော်ကြီးထံမှ အနုမောဒနာတရားနာကြား၍ ရေစက်သွန်းလောင်း အမျှပေးဝေကြသည်။

ထို့နောက် ဆုတောင်းပြည့် ရွှေမော်ဓောစေတီတော်မြတ်ကြီးအား ရွှေစင်ရွှေသား ရွှေသင်္ကန်းတော် ကပ်လှူပူဇော်ထားသည့် ရွှေမော်ဓောစေတီတော်မြတ်ကြီးအား ဖူးမြော်ကြည်ညိုကြပြီး ဆွမ်းဆန်စိမ်းလောင်းလှူရန် ပြင်ဆင်ထားရှိမှုကို လှည့်လည်ကြည့်ရှုကြသည်။

ဆက်လက်ပြီး ဆုတောင်းပြည့် ရွှေမော်ဓောစေတီတော်မြတ်ကြီး ရွှေစင်ရွှေသား ရွှေသင်္ကန်းတော် ကပ်လှူပူဇော်ခြင်း အောင်ပွဲ အထိမ်းအမှတ်အဖြစ် နိုင်ငံတော်သမ္မတနှင့် ဇနီး၊ အခမ်းအနားတက်ရောက် လာကြသူများ၊ အလှူရှင်များနှင့် ဧည့်ပရိသတ်များသည် သံဃာတော်အပါး ၉၀၀ နှင့် သီလရှင်အပါး ၁၀၀ တို့အား ဆွမ်းဆန်စိမ်းနှင့် လှူဖွယ်ပစ္စည်းများ ဆက်ကပ်လောင်းလှူခဲ့ကြသည်။

သမိုင်းကြောင်း များအရ သုံးလောကထွတ်ထား ဗုဒ္ဓ ရှင်တော်မြတ် ဘုရားသည် ဓောင်းတူမြို့သား မဟာသာလနှင့် စူဠသာလ ကုန်သည်ညီနောင် တို့အား "ဆံတော်နှစ်ဆူ" ကို ပေးသနားတော်မူခဲ့ရာ ကုန်သည်ညီနောင်တို့က သုဒဿနတောင်တော်တွင် ဌာပနာ၍ ဉာဏ်တော် ၇၅ ပေရှိ ရွှေမော်ဓောစေတီတော်ကို တည်ထားကိုးကွယ်ခဲ့ခြင်းဖြစ်ကြောင်း၊ မြန်မာသက္ကရာဇ် ၁၈၇၃ ခုနှစ် နှင့် ၂၀၂ ခုနှစ်တို့တွင် သမလမင်းက စေတီတော်၏ ဉာဏ်တော်ကို ၈၁ ပေအထိ လည်းကောင်း၊ ဝိမလမင်းက ဉာဏ်တော် ၈၈ ပေ အထိ လည်းကောင်း အသီးသီး တိုးမြှင့် တည်ထားပူဇော်ခဲ့ကြကြောင်း၊ သက္ကရာဇ် ၃၄၄ ခုနှစ်တွင်

စာမျက်နှာ ၄ သို့ ★



နိုင်ငံတော်သမ္မတ ဦးမင်းအောင်လှိုင်နှင့် ဇနီးဒေါ်ကြူကြူလှ ဧည့်ပရိသတ်များအား နေ့လယ်စာ ဖြင့် စတုဒိသာတည်ခင်း ကျွေးမွေးဧည့်ခံနေမှုအား ကြည့်ရှုရ၍ ရင်းရင်းနှီးနှီးနှုတ်ဆက်စဉ်။



နိုင်ငံတော်သမ္မတ ဦးမင်းအောင်လှိုင်၏ ဇနီးဒေါ်ကြူကြူလှ ဆရာတော်ထံ ဆွမ်းဆန်စိမ်းနှင့် လှူဖွယ်ပစ္စည်းများ ဆက်ကပ်လောင်းလှူစဉ်။

★ စာမျက်နှာ ၃ မှ

အနုရာမမင်းက "သွားတော်မြတ်တစ်ဆူ" ကို စေတီတော်တွင် ထပ်မံဌာပနာခဲ့ပြီး သက္ကရာဇ် ၈၅၄ ခုနှစ်တွင် ဗညားရန်က ထီးတော်အသစ်ကို လှူဒါန်းပူဇော်ခဲ့ကြောင်း၊ သက္ကရာဇ် ၁၂၇၄ ခုနှစ်၊ ၁၂၇၉ ခုနှစ်နှင့် ၁၂၉၂ ခုနှစ်တို့၌ ပဲခူးနယ် တစ်ဝိုက်၌ လူပ်ခတ်ခဲ့သည့်ငလျင်များကြောင့် စေတီတော်ကြီးသည် အောက်ခြေပထမပစ္စယ်အထိ အကြီးအကျယ်ပျက်စီးခဲ့ပြီး ၁၂၇၉ ခုနှစ် ငလျင်ကြောင့် မြေခဲသည့် ငှက်ပျောဖူးပုံတော်ကို စေတီတော်ကြီး၏အောက်ခြေ တနင်္ဂနွေထောင့်တွင် ယနေ့တိုင် ဖူးတွေ့နိုင်ကြောင်း။ ထို့နောက် နိုင်ငံတော်အဓိးရ အဆက်ဆက်နှင့် ဗုဒ္ဓဘာသာဝင် ပြည်သူလူထုတို့ ညီညွတ်စွာဖြင့် ဥာဏ်တော် ၃၇၃ ပေ ၉ လက်မရှိ စေတီတော်မြတ်ကြီးအား သက္ကရာဇ် ၁၃၁၅ ခုနှစ် နောင်းတန်ခူးလဆန်း ၁၃ ရက်နေ့တွင် ထီးတော် အောင်မြင်စွာ တင်နိုင်ခဲ့ပြီး ခေတ်အဆက်ဆက်တွင် စေတီတော်မြတ်ကြီးကို အစဉ်အဆက် ထိန်းသိမ်း စောင့်ရှောက်ခဲ့ကြခြင်း ဖြစ်ကြောင်း။ ၂၀၂၅ ခုနှစ် ဩဂုတ်လအတွင်း ပြည်ထောင်စုသမ္မတ မြန်မာနိုင်ငံတော် နိုင်ငံတော်သမ္မတ ဦးမင်းအောင်လှိုင် အနေဖြင့် စေတီတော်မြတ်ကြီးသို့ ရောက်ရှိဖူးမြော်ကြည်ညိုစဉ် စေတီတော်မြတ်ကြီးသို့ လာရောက်ဖူးမြော်ကြည်ညိုကြသည့် ရဟန်းရှင်လူပြည်သူများ စိတ်အေးချမ်းသာစွာဖြင့် လုည့်လည်ဖူးမြော်ကြည်ညိုနိုင်ရေး ရင်ပြင်တော် အပြည့် နေပူခံစက္ကင်ကျောက်ပြားများ ခင်းကျင်းလှူဒါန်းနိုင်ရေး ဦးဆောင် လှူဒါန်း ဆောင်ရွက်ပေးခဲ့ကြောင်း၊ ထို့ပြင် နိုင်ငံတော်သမ္မတကြီးနှင့် ဇနီး ဦးဆောင်၍ ရဟန်းရှင်လူပြည်သူများ၊ ခုနစ်ရက်သားသမီး အလှူရှင် ဘုရား ဒါယကာ၊ ဒါယိကာမများ စုပေါင်းလှူဒါန်း မှုဖြင့် ရွှေမော်ဓောစေတီတော်မြတ်ကြီး အား ရွှေစင်ရွှေသားရွှေသင်္ကန်းတော် ကပ်လှူပူဇော်ခြင်းနှင့် ရင်ပြင်တော်ပေါ်ရှိ အရှေ့ဘက်အာရုံခံတန်ဆောင်းတော်ကြီး ပြန်လည်မွမ်းမံ တည်ဆောက်ခြင်း လုပ်ငန်းများ အောင်မြင်ပြီးမြောက်ခဲ့ပြီ ဖြစ်သောကြောင့် ယနေ့တွင် ရေစက်ချ ကုသိုလ်တော် မဟာမင်္ဂလာအခမ်းအနား ကို အောင်မြင်စွာကျင်းပပြုလုပ်ခဲ့ခြင်း ဖြစ်ကြောင်း သိရသည်။

သတင်းစဉ်

❖ တန်ဆောင်တိုင်ရုံးပိတ်ရက်မှ

ရိုးရိုး(AAR)တွဲဆိုင်းများဖြင့် လည်းကောင်း၊ နေ့စဉ်ပုံမှန်ပြေးဆွဲပေးလျက်ရှိရာ ခရီးသည်များ ကြိုက်နှစ်သက်ကြပြီး စီးနင်းမှုများပြားသဖြင့် တန်ဆောင်တိုင် ရုံးပိတ်ရက်ကာလအတွင်း ခရီးသွားပြည်သူများနှင့် ဌာနဆိုင်ရာ ဝန်ထမ်းများ အဆင်ပြေစွာ ခရီးသွားလာနိုင်စေရေးအတွက် ရန်ကုန်-နေပြည်တော်-ရန်ကုန်၊ ရန်ကုန်-မော်လမြိုင်-ရန်ကုန်နှင့် ရန်ကုန်-ပြည်-ရန်ကုန် ခရီးစဉ်များကို ပုံမှန်ရထားများအပြင် အထူးရထားများအား အောက်ပါနေ့ရက်များအတိုင်း တိုးချဲ့ပြေးဆွဲပေးသွားမည် ဖြစ်ပါသည်-

စဉ်	နေ့ရက်	ရထားအမှတ်	ခရီးစဉ်		ထွက်/ရောက်ချိန်	
			မှ	ထိ	ထွက်ချိန်	ရောက်ချိန်
၁	၂၀.၁၁.၂၀၂၆	အဆန်အထူး(AAR)	ရန်ကုန်	မော်လမြိုင်	၀၈:၀၀	၁၆:၄၅
၂	၂၁.၁၁.၂၀၂၆	အဆန်အထူး(DEMU)	ရန်ကုန်	နေပြည်တော်	၁၃:၀၀	၁၈:၀၀
၃	။	အစုန်အထူး(DEMU)	နေပြည်တော်	ရန်ကုန်	၀၇:၀၀	၁၂:၀၀
၄	။	အဆန်အထူး(လေအိတ်)	ရန်ကုန်	ပြည်	၁၃:၀၀	၂၀:၅၅
၅	။	အစုန်အထူး(လေအိတ်)	ပြည်	ရန်ကုန်	၂၂:၃၀	၀၆:၃၀
၆	။	အဆန်အထူး(လေအိတ်)	ရန်ကုန်	မော်လမြိုင်	၀၈:၀၀	၁၆:၄၅
၇	။	အစုန်အထူး(AAR)	မော်လမြိုင်	ရန်ကုန်	၀၆:၃၀	၁၅:၄၀
၈	၂၄.၁၁.၂၀၂၆	အဆန်အထူး(DEMU)	ရန်ကုန်	နေပြည်တော်	၁၃:၀၀	၁၈:၀၀
၉	။	အစုန်အထူး(DEMU)	နေပြည်တော်	ရန်ကုန်	၀၇:၀၀	၁၂:၀၀
၁၀	၂၄.၁၁.၂၀၂၆	အဆန်အထူး(လေအိတ်)	ရန်ကုန်	ပြည်	၁၃:၀၀	၂၀:၅၅
၁၁	။	အစုန်အထူး(လေအိတ်)	ပြည်	ရန်ကုန်	၂၂:၃၀	၀၆:၃၀
၁၂	။	အဆန်အထူး(လေအိတ်)	ရန်ကုန်	မော်လမြိုင်	၀၈:၀၀	၁၆:၄၅
၁၃	။	အစုန်အထူး(AAR)	မော်လမြိုင်	ရန်ကုန်	၀၆:၃၀	၁၅:၄၀
၁၄	၂၅.၁၁.၂၀၂၆	အဆန်အထူး(AAR)	မော်လမြိုင်	ရန်ကုန်	၀၆:၃၀	၁၅:၄၀

အထက်ပါနေ့ရက်များအလိုက် ထပ်မံတိုးချဲ့ပြေးဆွဲပေးမည့် အထူးရထားများ၏ လက်မှတ်ခနှုန်းထားနှင့် ရပ်တန့်မည့်ဘူတာများမှာ နေ့စဉ်ပုံမှန်ပြေးဆွဲပေးလျက်ရှိသည့် ရထားများအတိုင်းဖြစ်ကြောင်းနှင့် ရထားစီးခရီးသွားပြည်သူများ အဆင်ပြေစွာသွားလာနိုင်ရေးအတွက် ပုံမှန်ပြေးဆွဲပေးလျက်ရှိသည့် ရန်ကုန်-မန္တလေးလမ်းပိုင်းတွင် အမှတ်(၁၁)အဆန်/(၁၂)အစုန် လူစီးအမြန်ရထား၊ ရန်ကုန်-မော်လမြိုင်လမ်းပိုင်းတွင် အမှတ်(၈၁)အဆန်/(၈၂)အစုန်လူစီးအမြန်ရထား၊ ရန်ကုန်-ပြည်လမ်းပိုင်းတွင် အမှတ်(၇၁)အဆန်/(၇၂)အစုန်လူစီးအမြန်ရထားနှင့် ရန်ကုန်-ပြည်-ပုဂံလမ်းပိုင်းအတွင်း ပြေးဆွဲနေသော အမှတ်(၆၁)အဆန်/(၆၂)အစုန် လူစီးအမြန်ရထားတို့တွင် လူစီးတွဲများထပ်တိုး၍ ဝန်ခံချိန်ပြည့်ချိတ်ဆက် ပြေးဆွဲပေးသွားမည် ဖြစ်ကြောင်း၊ ရထားလက်မှတ်များကို Online မှ လက်မှတ်ရောင်းချခြင်းနှင့် ငွေပေးချေခြင်း(Online Railway Ticketing and Payment System – ORTP)စနစ်ဖြင့် ကြိုတင်ဝယ်ယူနိုင်ပြီး ခရီးစဉ်အစအဆုံးဘူတာများအတွက် ခုနစ်ရက်နှင့် ကြားဘူတာများအတွက် ငါးရက် ကြိုတင်ဝယ်ယူနိုင်မည်ဖြစ်ကြောင်း သိရသည်။

မြန်မာ့မီးရထား

နေရောင်အောက်က သက်ရှိတွေကို စောင့်ရှောက်ဖို့ အိုဇုန်းလွှာကို ထိန်းသိမ်းစို့

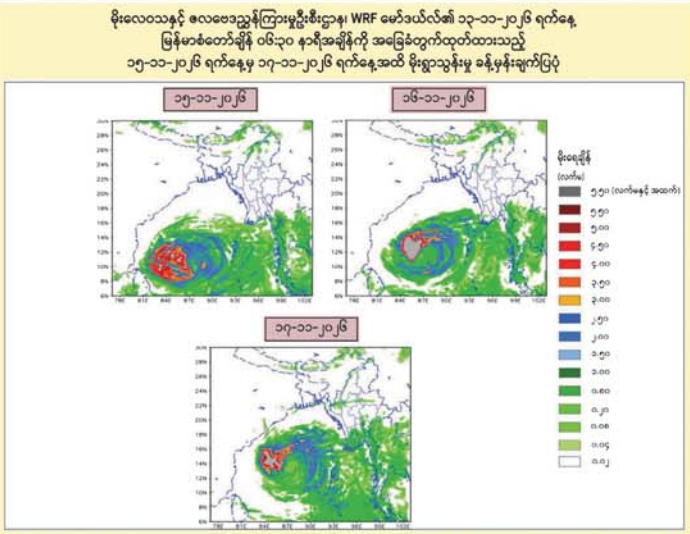

✪ လေဖိအားနည်းမှ

နောက် ၇၂ နာရီအတွင်းခန့်မှန်းချက်

အဆိုပါ အားကောင်းသောလေဖိအားနည်းရပ်ဝန်းသည် အနောက်မြောက်ဘက်သို့ရွေ့လျားနိုင်ပြီး နိုဝင်ဘာ ၁၅ ရက်တွင် မုန်တိုင်းငယ်အဖြစ်သို့ လည်းကောင်း၊ နိုဝင်ဘာ ၁၆ ရက်တွင် မြောက်-အနောက်မြောက်ဘက်သို့ ရွေ့လျားနိုင်ပြီး ဘင်္ဂလားပင်လယ်အော်အလယ်ပိုင်း၌ ဆိုင်ကလုန်းမုန်တိုင်းအဖြစ်သို့ လည်းကောင်း ရောက်ရှိနိုင်သည်ဟု ခန့်မှန်းရသည်။

အဆိုပါ အားကောင်းသောလေဖိအားနည်းရပ်ဝန်း၏ အရှိန်ကြောင့် ယနေ့နေ့လယ်မှ နိုဝင်ဘာ ၁၇ ရက်အတွင်း တနင်္သာရီတိုင်းဒေသကြီး၊ ကရင်ပြည်နယ်နှင့် မွန်ပြည်နယ်တို့တွင် နေရာစိုပိစိုနှင့် နေပြည်တော်၊ ရန်ကုန်တိုင်းဒေသကြီး၊ ပဲခူးတိုင်းဒေသကြီး၊ ဧရာဝတီတိုင်းဒေသကြီးနှင့် ရှမ်းပြည်နယ် (တောင်ပိုင်း)တို့တွင် နေရာကွက်ကျားမှ နေရာကျဲကျဲ မိုးထစ်ချုန်းရွာမည်။ မြန်မာ့ကမ်းရိုးတန်းတစ်လျှောက်နှင့် ကမ်းလွန်ပင်လယ်ပြင်တို့တွင် တစ်ခါတစ်ရံ မိုးသက်လေပြင်းများကျရောက်ပြီး လှိုင်းအသင့်အတင့်မှ လှိုင်းကြီးနိုင်သည်။ မိုးသက်လေပြင်းကျစဉ် ရေပြင်/မြေပြင်လေသည် တစ်နာရီလျှင် ၂၅ မိုင်မှ မိုင် ၃၀ အထိ တိုက်ခတ်နိုင်သည်။ လှိုင်းအမြင့်မှာ မြန်မာ့ကမ်းရိုးတန်းတစ်လျှောက်နှင့် ကမ်းလွန်ပင်လယ်ပြင်တို့တွင် ခုနစ်ပေမှ ကိုးပေခန့် ရှိနိုင်သည်။

သို့ဖြစ်ပါ၍ အားကောင်းသော လေဖိအားနည်းရပ်ဝန်း၏ အရှိန်ကြောင့် မိုးသည်းထန်စွာ ရွာသွန်းခြင်းနှင့်အတူ လေပြင်းတိုက်ခတ်ခြင်း၊ ရုတ်တရက် ရေကြီးခြင်းနှင့် မြေပြိုခြင်းစသည့် သဘာဝဘေးအန္တရာယ်များ ဖြစ်ပေါ်နိုင်ပါသဖြင့် ကုန်းမြင့်ဒေသအနီးတွင် နေထိုင်ကြသူများအနေဖြင့် မြေပြိုမှုအန္တရာယ်နှင့် မြစ်ငယ်၊ ချောင်းငယ်များအနီးတွင် နေထိုင်ကြသူများအနေဖြင့် ရေကြီး၊ ရေလျှံမှုများကို ကြိုတင်သတိပြုနိုင်ပါရန်နှင့် ပြည်တွင်းလေကြောင်းပျံသန်းရေး၊ မြန်မာ့ကမ်းရိုးတန်းတစ်လျှောက်နှင့် ကမ်းလွန်ပင်လယ်ပြင်တို့ရှိ ကမ်းနီး၊ ကမ်းဝေးငါးဖမ်းရေယာဉ်များ၊သင်္ဘောများအနေဖြင့်လည်း ကြိုတင်သတိပြုရှောင်ရှားနိုင်ရန် အသိပေးနှိုးဆော်အပ်ပါသည်။

မိုး/ဧလ

အမျိုးသားလုံခြုံရေးဆိုင်ရာအကြံပေးပုဂ္ဂိုလ် နိုင်ငံတော်သမ္မတရုံးဝန်ကြီးဌာန ပြည်ထောင်စုဝန်ကြီး ဖိလစ်ပိုင်နိုင်ငံ၌ ကျင်းပသည့် ဒုတိယအကြိမ် အာဆီယံအမျိုးသားလုံခြုံရေးဆိုင်ရာ အကြံပေးပုဂ္ဂိုလ်များအစည်းအဝေးသို့ တက်ရောက်

နေပြည်တော် နိုဝင်ဘာ ၁၄



အမျိုးသားလုံခြုံရေးဆိုင်ရာ အကြံပေးပုဂ္ဂိုလ် နိုင်ငံတော်သမ္မတရုံးဝန်ကြီးဌာန ပြည်ထောင်စုဝန်ကြီး ဦးတင်အောင်စန်း ဦးဆောင်သော မြန်မာကိုယ်စားလှယ်အဖွဲ့သည် ဖိလစ်ပိုင်နိုင်ငံ အမျိုးသားလုံခြုံရေးကောင်စီ အမျိုးသားလုံခြုံရေးဆိုင်ရာ အကြံပေးပုဂ္ဂိုလ် မစ္စတာ အက်ဒွါဒို ဆန် လိုရန်ဇို အိုဘန် ဂျူနီယာ (Mr. Eduardo S.L. Oban Jr.) ၏ ဖိတ်ကြားချက်အရ ဒုတိယအကြိမ် အာဆီယံအမျိုးသားလုံခြုံရေးဆိုင်ရာ အကြံပေးပုဂ္ဂိုလ်များ အစည်းအဝေးသို့ တက်ရောက်ရန် နိုဝင်ဘာ ၁၁ ရက်မှ ၁၄ ရက်အထိ ဖိလစ်ပိုင်နိုင်ငံ မနီလာမြို့သို့ သွားရောက်ခဲ့သည်။

ပြည်ထောင်စုဝန်ကြီး ဦးဆောင်သော မြန်မာကိုယ်စားလှယ်အဖွဲ့သည် နိုဝင်ဘာ ၁၃ ရက် နံနက်ပိုင်းတွင် မနီလာမြို့ Marriott Hotel ၌ ကျင်းပပြုလုပ်သော ဒုတိယအကြိမ် အာဆီယံ အမျိုးသားလုံခြုံရေးဆိုင်ရာ အကြံပေးပုဂ္ဂိုလ်များအစည်းအဝေးသို့ တက်ရောက်ခဲ့ရာ အစည်းအဝေးတွင် သဘာပတိဖြစ်သူ ဖိလစ်ပိုင်နိုင်ငံ အမျိုးသားလုံခြုံရေးဆိုင်ရာ အကြံပေးပုဂ္ဂိုလ်က အဖွင့်အမှာစကားပြောကြားခဲ့ပြီး အာဆီယံအတွင်းရေးမှူးချုပ်ရုံးမှ ကိုယ်စားလှယ်က အမှာစကားပြောကြားခဲ့သည်။

အစည်းအဝေး၌ နိုင်ငံအလိုက်အလှည့်ကျဆွေးနွေးရာတွင် ပြည်ထောင်စုဝန်ကြီးသည် ဒေသတွင်း လုံခြုံရေးနယ်ပယ်ဆိုင်ရာ လက်ရှိဖြစ်ပေါ်နေသည့် အခြေအနေများ၊ မဟာဗျူဟာမြောက် ပြိုင်ဆိုင်မှုများအကြား ဖြစ်ပေါ်လာနိုင်သည့် ဒေသတွင်း လုံခြုံရေးဆိုင်ရာကိစ္စရပ်များ၊ နိုင်ငံဖြတ်ကျော်မှုခင်းများဆိုင်ရာ ခြိမ်းခြောက်မှုများ၊ ဆိုက်ဘာခြိမ်းခြောက်မှုများ၊ ရာသီဥတုပြောင်းလဲမှုနှင့် ဆက်စပ်၍ ဖြစ်ပေါ်လာသည့် သက်ရောက်မှုများအပေါ် ကာကွယ်/ကုစားရေးဆိုင်ရာကိစ္စရပ်များ၊ သဘာဝဘေးအန္တရာယ်ဆိုင်ရာ ပူးပေါင်းဆောင်ရွက်ရေး ကိစ္စရပ်များနှင့် နောင်ကျင်းပမည့် အစည်းအဝေးဆိုင်ရာ ကိစ္စရပ်များအပေါ် အာဆီယံနိုင်ငံများမှတက်ရောက်လာကြသည့် အမျိုးသားလုံခြုံရေးဆိုင်ရာ အကြံပေးပုဂ္ဂိုလ်များ၊ ကိုယ်စားလှယ်များနှင့်အတူ အမြင်ချင်းဖလှယ်ဆွေးနွေးခဲ့ကြသည်။

ညနေပိုင်းတွင် ပြည်ထောင်စုဝန်ကြီးသည် မနီလာမြို့ Marriott Hotel ၌ အိမ်ရှင် ဖိလစ်ပိုင်နိုင်ငံ အမျိုးသားလုံခြုံရေးဆိုင်ရာ အကြံပေးပုဂ္ဂိုလ်က တည်ခင်းဧည့်ခံသည့် ဂုဏ်ပြုညစာစားပွဲသို့ တက်ရောက်ခဲ့သည်။

ခရီးစဉ်အတွင်း ပြည်ထောင်စုဝန်ကြီးသည် နိုဝင်ဘာ ၁၂ ရက်တွင် ထိုင်းနိုင်ငံ အမျိုးသားလုံခြုံရေးကောင်စီ ဒုတိယအတွင်းရေးမှူးချုပ် မစ္စတာ ဝရနွတ် ခုံမွမ့် (Mr. Woranut Khongmuang) နှင့် လည်းကောင်း၊ ဖိလစ်ပိုင်နိုင်ငံ အမျိုးသားလုံခြုံရေးကောင်စီ၊ အမျိုးသားလုံခြုံရေးအကြံပေးပုဂ္ဂိုလ် မစ္စတာ အက်ဒွါဒို ဆန် လိုရန်ဇို အိုဘန် ဂျူနီယာ နှင့် လည်းကောင်းတွေ့ဆုံခဲ့ပြီး နှစ်နိုင်ငံလုံခြုံရေးဆိုင်ရာ ပူးပေါင်းဆောင်ရွက်ရေး ကိစ္စရပ်များ၊ သတင်းအချက်အလက် အပြန်အလှန် မျှဝေရေးဆိုင်ရာကိစ္စရပ်များ၊ စီးပွားရေးနှင့် ရင်းနှီးမြှုပ်နှံမှုဆိုင်ရာ ကိစ္စရပ်များ အပါအဝင် ကဏ္ဍစုံ ပူးပေါင်းဆောင်ရွက်ရေးကိစ္စရပ်များကို ရင်းနှီးပွင့်လင်းစွာ အမြင်ချင်းဖလှယ်ဆွေးနွေးခဲ့ကြသည်။

အမျိုးသားလုံခြုံရေးဆိုင်ရာ အကြံပေးပုဂ္ဂိုလ် ပြည်ထောင်စုဝန်ကြီး ဦးဆောင်သည့် ကိုယ်စားလှယ်အဖွဲ့သည် နိုဝင်ဘာ ၁၄ ရက် နံနက်ပိုင်းတွင် ဖိလစ်ပိုင်နိုင်ငံ မနီလာမြို့မှ ပြန်လည်ထွက်ခွာခဲ့ရာ ညနေပိုင်းတွင် ရန်ကုန်မြို့သို့ ပြန်လည်ရောက်ရှိခဲ့ကြောင်း သိရသည်။

သတင်းစဉ်

ချမ်းအေးသာစံမြို့နယ်ရှိ အမျိုးသမီးများဖွံ့ဖြိုးတိုးတက်ရေးစင်တာ၌ အသက် ၁၈ နှစ်နှင့်အထက် အမျိုးသမီး ၄၀ လက်ခံစောင့်ရှောက်ထားရှိ



မန္တလေး နိုဝင်ဘာ ၁၄

အမျိုးသမီးများ ဖွံ့ဖြိုးတိုးတက်ရေးစင်တာ၌ အသက် ၁၈ နှစ်နှင့်အထက် အမျိုးသမီး ၄၀ လက်ခံစောင့်ရှောက်လျက်ရှိပြီး ၎င်းတို့၏ အခြေခံလိုအပ်ချက်များအား ဖြည့်ဆည်းပေးခြင်း၊ အသိပညာဗဟုသုတများ တိုးပွားစေရေးအတွက် ပံ့ပိုးဆောင်ရွက်ပေးခြင်း၊ အသက်မွေးဝမ်းကျောင်းပညာများ သင်ကြားပေးခြင်း၊ ဝင်ငွေရလုပ်ငန်းများ လုပ်ကိုင်စေရေးနှင့် အလုပ်အကိုင်အခွင့်အလမ်းရရှိစေရေး၊ စိတ်ပိုင်းဆိုင်ရာပံ့ပိုးပေးခြင်း၊ မိဘအုပ်ထိန်းသူထံ ပြန်လည်အပ်နှံပေးခြင်းနှင့် ရပ်ရွာအတွင်း ဂုဏ်သိက္ခာရှိစွာ ပြန်လည်ရပ်တည်ပေးနိုင်ရေးတို့ကို ဆောင်ရွက်ထားရှိကြောင်း သိရသည်။

အဆိုပါအမျိုးသမီးများ ဖွံ့ဖြိုးတိုးတက်ရေးစင်တာသို့ ယနေ့နံနက်ပိုင်းက အမျိုးသမီးရေးရာဝန်ကြီးဌာန ပြည်ထောင်စုဝန်ကြီး ဒေါက်တာသက်သက်ဇင် သွားရောက်ကြည့်ရှုစစ်ဆေးသည်။

ကြည့်ရှုစစ်ဆေးစဉ် သင်တန်းသူများ၏ ဘဝ ဖွံ့ဖြိုးတိုးတက်ရေးဆိုင်ရာ အသိပညာများ၊ ကျန်းမာရေးဆိုင်ရာဗဟုသုတများ စသည့် သက်ဆိုင်ရာကဏ္ဍများအလိုက် ပညာရှင်များဖိတ်ခေါ်ကာ အသိပညာပေးဆောင်ရွက်ခြင်း၊ တစ်ဦးချင်း၏ အမူအကျင့်ကောင်းများရရှိစေရန် လေ့ကျင့်သင်ကြားပေးခြင်းတို့သာမက လိုက်နာကျင့်သုံးတတ်စေရန်လည်း ကြပ်မတ်ဆောင်ရွက်ပေးရမည်ဖြစ်ကြောင်း၊ စင်တာအနေဖြင့် လက်ခံစောင့်ရှောက်ထားသည့် အမျိုးသမီးများအတွက် အသက်မွေးဝမ်းကျောင်းသင်တန်းများ အဆင့်မြှင့်တင်ရေး၊ ခေတ်နှင့်လျော်ညီသည့် ဝင်ငွေရအသက်မွေးဝမ်းကျောင်းပညာများ သင်ကြားပေးရေး၊ သင်တန်းပြီးဆုံးသည်မှတစ်ဆင့် အရည်အသွေးကောင်းမွန်သည့် ထုတ်ကုန်ပစ္စည်းများထုတ်လုပ်နိုင်ရေး၊ ဈေးကွက်ရှာဖွေနိုင်ရေး၊ ကျွမ်းကျင်သင်တန်းသူများ မွေးထုတ်ရေးတို့ကို ပြည်ထောင်စုဝန်ကြီးက မှာကြားပြီး စင်တာရှိကျောင်းသူများ အတွက်ငွေကျပ် ၁၀ သိန်း ပေးအပ်လှူဒါန်းသည်။

ဆက်လက်၍ ပြည်ထောင်စုဝန်ကြီးက အမျိုးသမီးများဖွံ့ဖြိုးတိုးတက်ရေးစင်တာရှိ အမျိုးသမီးများ၏ အသက်မွေးဝမ်းကျောင်းသင်တန်းများဖြစ်သည့် စက်ချုပ်သင်တန်း၊ ကုန်ချောထုတ်လုပ်မှုလုပ်ငန်း၊ ဆံပင်ညှပ် / မိတ်ကပ်အလှပြင်သင်တန်းနှင့် ခရေရိပ်အလှပြင်ဆိုင်ခန်းများကို ကြည့်ရှုစစ်ဆေးခဲ့ကြောင်း သိရသည်။

ချမ်းမြေမောင်(ပြန်/ဆက်)

ဝက်သက်-ဂျိုက်သိုးရောဂါကာကွယ်ဆေးများ ဆက်လက်ထိုးနှံပေးလျက်ရှိ

ကျောက်ပန်းတောင်း နိုဝင်ဘာ ၁၄

နိုင်ငံတစ်ဝန်းလုံးတွင် ဝက်သက်-ဂျိုက်သိုးရောဂါကာကွယ်ဆေး ထပ်ဆောင်းထိုးနှံခြင်းအစီအစဉ်ကို ၂၀၂၆ ခုနှစ်၊ အောက်တိုဘာလနှင့် နိုဝင်ဘာလအတွင်း နိုင်ငံတစ်ဝန်းလုံးတွင် ဆောင်ရွက်လျက်ရှိရာ မန္တလေးတိုင်းဒေသကြီး၊ ညောင်ဦးခရိုင်၊ ကျောက်ပန်းတောင်းမြို့နယ်၌ နိုဝင်ဘာ ၉ ရက်မှ စတင်ထိုးနှံခဲ့ပြီး ရပ်ကွက်နှင့် ကျေးရွာများအလိုက် သတ်မှတ်ဆေးထိုးစုရပ်များတွင် ဆက်လက် ထိုးနှံပေးလျက်ရှိရာ နိုဝင်ဘာ ၁၂ ရက်တွင် မြို့မရပ်ကွက်နှင့် သီရိမင်္ဂလာရပ်ကွက်တို့တွင် ထိုးနှံပေးခဲ့သည်။



မြို့နယ်စီမံခန့်ခွဲရေးနှင့် အုပ်ချုပ်ရေးကော်မတီ၏ ကြီးကြပ်မှုဖြင့် ပြည်သူ့ကျန်းမာရေးဦးစီးဌာနမှ ကျန်းမာရေးဝန်ထမ်းများဖြင့် ဆောင်ရွက်လျက်ရှိသည့် အဆိုပါ ဝက်သက်-ဂျိုက်သိုးရောဂါကာကွယ်ဆေးထိုးနှံခြင်းကို ဆေးထိုးနှံဖူးသည်ဖြစ်စေ၊ မထိုးနှံရသေးသည်ဖြစ်စေ အသက်ကိုးလမှ ၅၉လ အရွယ်ကလေးများအားလုံး သက်ဆိုင်ရာ ရပ်ကွက်၊ ကျေးရွာဆေးထိုးစုရပ်များတွင် ထိုးနှံပေးလျက်ရာ ယနေ့ နံနက်ပိုင်းက မြို့မရပ်ကွက်၊ ဆုတောင်းပြည့် မဟာစေတီကြီးဘုရားဓမ္မာရုံတွင် ကလေးငယ် ၁၅၅ ဦးကိုလည်းကောင်း၊ မွန်းလွဲ ၁ နာရီတွင် သီရိမင်္ဂလာရပ်ကွက်ဓမ္မာရုံ၌ ကလေးငယ် ၂၇၀ ဦး၊ စုစုပေါင်း ကလေးငယ် ၄၂၅ ဦးတို့အား ကာကွယ်ဆေးများထိုးနှံပေးခြင်းနှင့် ပေါင်ချိန်ခြင်း၊ ဗီတာမင်အေ ဆေးများ တိုက်ကျွေးခြင်းတို့ကို ဆောင်ရွက်ခဲ့သည်။

အဆိုပါ ဆေးထိုးနှံခြင်းလုပ်ငန်းများကို မြို့နယ်စီမံခန့်ခွဲရေးနှင့် အုပ်ချုပ်ရေးကော်မတီ ဥက္ကဋ္ဌ ဦးစိုးညွန့်ရွှေ၊ မြို့နယ်ပြည်သူ့ကျန်းမာရေးဦးစီးဌာန ဒုတိယခရိုင် ကုသရေးဦးစီးဌာနမှူး ဒေါက်တာကျော်ထူးမြတ်တို့က လာရောက်ကြည့်ရှုအားပေးခဲ့ကြပြီး မြို့နယ်မိခင်နှင့်ကလေးစောင့်ရှောက်ရေးအသင်းနှင့် အမျိုးသမီးရေးရာအဖွဲ့ဥက္ကဋ္ဌ ဒေါ်လဲ့လဲ့မြင့်နှင့် အဖွဲ့ဝင်များက ကလေးငယ်များအား ပေါင်ချိန်ခြင်း၊ ဗီတာမင်အေ ဆေးများတိုက်ကျွေးခြင်းတို့ကို ကျန်းမာရေးဝန်ထမ်းများနှင့်အတူ ကူညီဆောင်ရွက်ပေးကြပြီး စားသောက်ဖွယ်ရာများ ဝေငှပေးခဲ့ကြသည်။

အဆိုပါ ဝက်သက်-ဂျိုက်သိုးရောဂါကာကွယ်ဆေးထိုးလုပ်ငန်းကို မြို့နယ်ပြည်သူ့ကျန်းမာရေးဦးစီးဌာနအနေဖြင့် နိုဝင်ဘာ ၉ ရက်မှ နိုဝင်ဘာ ၁၃ ရက်အထိ ရပ်ကွက်၊ကျေးရွာအုပ်စု အသီးသီးရှိ ဆေးထိုးစုရပ်များ၌ သွားရောက်ထိုးနှံခဲ့ပြီး မိမိတို့ရပ်ကွက်၊ ကျေးရွာ ဆေးထိုးစုရပ်တွင် ဆေးထိုးရန် ပျက်ကွက်ခဲ့ပါက နီးစပ်ရာ ဆေးထိုးစုရပ်များသို့ သွားရောက်ထိုးနှံနိုင်ကြောင်းနှင့် သက်ဆိုင်ရာ ကျန်းမာရေးဝန်ထမ်းများက ထိုးနှံပေးသွားမည်ဖြစ်ကြောင်း သိရသည်။

(ဝဲပုံ)

(၄၅၆)

o-o-o-o-o-o

ဓမ္မဒူတဆရာတော် ဒေါက်တာအရှင်ဆေကိန္ဒအား အမှူးထား၍ အခြေခံပညာကျောင်းများသို့ ငွေကျပ်သိန်း ၂၇၀၀ ကျော် တန်ဖိုးရှိ ကျောင်းသုံးကွန်ပျူတာ၊ ပရင်တာနှင့် ဆက်စပ်ပစ္စည်းများ၊ ကျောင်းသုံးစာရေးကိရိယာများအား လှူဒါန်းပေးအပ်ပွဲ အခမ်းအနား ဓမ္မဒူတပုဗ္ဗာရုံတောရ ဆေကိန္ဒာရာမကျောင်းတိုက်ဓမ္မာရုံတွင် ကျင်းပ







မန္တလေး နိဝင်ဘာ ၁၄

အပြည်ပြည်ဆိုင်ရာ ထေရဝါဒဗုဒ္ဓသာသနာပြုတက္ကသိုလ် ပါမောက္ခချုပ် ဓမ္မဒူတဆေကိန္ဒတက္ကသိုလ် တည်ထောင်ဆရာတော်၊ အဂ္ဂမဟာပဏ္ဍိတ၊ မဟာဓမ္မကထိကဗဟုဇနဟိတဓရ၊ အဂ္ဂမဟာကမ္မဋ္ဌာနာစရိယ၊ အဂ္ဂမဟာသဒ္ဓမ္မဇောတိကဓဇ ဓမ္မဒူတဆရာတော် ဒေါက်တာအရှင်ဆေကိန္ဒအား အမှူးထား၍ မန္တလေးတိုင်းဒေသကြီးအတွင်း အခြေခံပညာကျောင်းများတွင် လိုအပ်နေသည့် ကျောင်းသုံးကွန်ပျူတာ၊ ပရင်တာနှင့် ဆက်စပ်ပစ္စည်းများ၊ ကျောင်းသုံးစာရေးကိရိယာများ လှူဒါန်းပေးအပ်ပွဲအခမ်းအနားကို ယနေ့နံနက်ပိုင်းက ပြင်ဦးလွင်မြို့နယ်၊ ပြင်စာကျေးရွာအုပ်စု၊ မြေပုံကျေးရွာရှိ ဓမ္မဒူတပုဗ္ဗာရုံတောရ ဆေကိန္ဒာရာမကျောင်းတိုက်ဓမ္မာရုံတွင် ကျင်းပရာ ဓမ္မဒူတဆရာတော် ဒေါက်တာအရှင်ဆေကိန္ဒကြွရောက်ချီးမြှင့်တော်မူသည်။

အခမ်းအနားသို့ မန္တလေးတိုင်းဒေသကြီး ဝန်ကြီးချုပ် ဦးမျိုးအောင်၊ တိုင်းဒေသကြီးလွှတ်တော် ဥက္ကဋ္ဌ ဦးအောင်ကျော်မိုး၊ ပညာရေးဝန်ကြီးဌာန၊ ဒုတိယဝန်ကြီး ဦးနေမျိုးလှိုင်နှင့် တာဝန်ရှိသူများ၊ တိုင်းဒေသကြီးအစိုးရအဖွဲ့ဝင် ဝန်ကြီးများ၊ ပြင်ဦးလွင်တပ်နယ်မှူးနှင့် အရာရှိကြီးများ၊ အလှူရှင် မန်းရွှေလီမိသားစု၊ တိုင်းဒေသကြီး ပညာရေးမှူးရုံးမှ ဒုတိယညွှန်ကြားရေးမှူးချုပ်၊ ခရိုင်၊ မြို့နယ်ပညာရေးမှူးများနှင့်တာဝန်ရှိသူများ၊ အခြေခံပညာကျောင်းများမှ ကျောင်းအုပ်ကြီးများနှင့် ဆရာ၊ ဆရာမများ၊ ကျောင်းသား၊ ကျောင်းသူများ၊ ပညာရေးမိသားစုဝင်များနှင့် ဖိတ်ကြားထားသူများ တက်ရောက်ကြပြီး နမောတဿသုံးကြိမ်ရွတ်ဆိုဘုရားကန်တော့၍ အခမ်းအနားကို ဖွင့်လှစ်သည်။

ဆက်လက်၍ ဓမ္မဒူတဆရာတော် ဒေါက်တာအရှင်ဆေကိန္ဒထံမှ ငါးပါးသီလ ခံယူဆောက်တည်ကြပြီးနောက် တိုင်းဒေသကြီးအတွင်းရှိ လိုအပ်နေသည့် အခြေခံပညာကျောင်းများအတွက် ကျောင်းသုံးကွန်ပျူတာ၊ ပရင်တာနှင့် ဆက်စပ်ပစ္စည်းများကို တိုင်းဒေသကြီး ဝန်ကြီးချုပ်၊ တိုင်းဒေသကြီးလွှတ်တော်ဥက္ကဋ္ဌ၊ ပညာရေးဝန်ကြီးဌာန ဒုတိယဝန်ကြီးထံသို့ အလှူရှင်မိသားစုက လှူဒါန်းပေးအပ်ခဲ့သည်။

ဌင်းနောက် အလှူရှင်က လှူဒါန်းရခြင်းရည်ရွယ်ချက်များနှင့် ဝမ်းသာပီတိစကားများ၊ တိုင်းဒေသကြီး ဝန်ကြီးချုပ်၊ တိုင်းဒေသကြီးလွှတ်တော်ဥက္ကဋ္ဌ၊ ဒုတိယဝန်ကြီးတို့က ကျေးဇူးတင်ဝမ်းမြောက်စကားများကို ပြောကြားခဲ့သည်။

ဆက်လက်၍ တိုင်းဒေသကြီး ဝန်ကြီးချုပ်နှင့်အဖွဲ့၊ တာဝန်ရှိသူများနှင့် အလှူရှင်မိသားစုတို့က အခြေခံပညာကျောင်းမှ ကျောင်းအုပ်များထံသို့ ကျောင်းသုံးကွန်ပျူတာ၊ ပရင်တာနှင့် ဆက်စပ်ပစ္စည်းများ၊ ကျောင်းသုံးစာရေးကိရိယာများကို လှူဒါန်းပေးအပ်ခဲ့သည်။

ဌင်းနောက် ဓမ္မဒူတဆရာတော် ဒေါက်တာအရှင်ဆေကိန္ဒထံမှ လှူဒါန်းမှုအစုစုအတွက် အနုမောဒနာ ရေစက်ချတရားနာယူကြည်ညိုကြပြီးနောက် ဗုဒ္ဓသာသနံ စီရံတိဋ္ဌတုသုံးကြိမ်ရွတ်ဆိုဆုတောင်း၍ အခမ်းအနားကို ရုပ်သိမ်းခဲ့ကြောင်းနှင့် နေ့ဆွမ်းများ ဆက်ကပ်လှူဒါန်းခဲ့ကြောင်း၊ ယနေ့လှူဒါန်းမှုတွင် ကျောင်းသုံးကွန်ပျူတာအလုံး(၅၀)၊ ပရင်တာအလုံး(၅၀)နှင့် ဆက်စပ်ပစ္စည်းများ စုစုပေါင်းတန်ဖိုးငွေကျပ် ၂၇၇၈ သိန်းရှိကြောင်း သိရသည်။

(မန္တလေးနေ့စဉ်)

MWEA Mandalay 10th Anniversary Event တွင် မုန့်တီသုပ်ပြိုင်ပွဲ ကျင်းပမည်

မန္တလေး နိဝင်ဘာ ၁၄

မန္တလေးမြို့တွင် ကျင်းပမည့် MWEA Mandalay 10th Anniversary Event ၌ အစားအသောက်ဝါသနာရှင်များ စိတ်ဝင်စားမည့် မုန့်တီသုပ်ပြိုင်ပွဲကို ထည့်သွင်းကျင်းပသွားမည်ဖြစ်ကြောင်း သိရသည်။

အဆိုပါပြိုင်ပွဲတွင် မုန့်တီသုပ်အမျိုးမျိုးကို အရသာ၊ အပြင်အဆင်နှင့် လက်ရာများအပေါ် အခြေခံ၍ ယှဉ်ပြိုင်တင်ဆက်သွားမည်ဖြစ်ပြီး မြန်မာ့ရိုးရာအစားအစာတစ်မျိုးဖြစ်သည့် မုန့်တီသုပ်၏ အစားအသောက်လက်ရာများကို စိတ်ဝင်စားဖွယ် မြင်တွေ့ရမည်ဖြစ်သည်။

ထို့ပြင် မုန့်စားပြိုင်ပွဲ၊ ပန်းအလှဆင်ပန်းထိုးပြိုင်ပွဲများအပြင် အနုပညာရှင်များနှင့် အဆိုအကအဖွဲ့များ၏ ဖျော်ဖြေတင်ဆက်မှုများလည်း ပါဝင်မည်ဖြစ်သည်။

MWEA Mandalay 10th Anniversary Event ကို နိဝင်ဘာ ၂၈ ရက်နှင့် ၂၉ ရက်တို့တွင် မင်္ဂလာမန္တလေး Promotion Area ၌ နှစ်ရက်တာ ကျင်းပသွားမည်ဖြစ်ပြီး မန္တလေးမြို့သူ၊ မြို့သားများ လာရောက်ကြည့်ရှုအားပေးနိုင်ရန် ဖိတ်ခေါ်ထားကြောင်း သိရသည်။

(မန္တလေးနေ့စဉ်-၈)

အခြေခံပညာကျောင်းများ၌ အသိပညာပေးဟောပြောပွဲ ပြုလုပ်

ဆင်ပေါင်ဝဲ နိဝင်ဘာ ၁၄

မကွေးတိုင်းဒေသကြီး၊ အောင်လံခရိုင်၊ ဆင်ပေါင်ဝဲမြို့နယ်တွင် ကျောင်းသားလူငယ်များ ဗလငါးတန်နှင့်ပြည့်စုံပြီး ကျန်းမာကြံ့ခိုင်ကာ အသိပညာဗဟုသုတ ကြွယ်ဝစေရန်အတွက် ရည်ရွယ်၍ ယမန်နေ့နံနက်ပိုင်းက မြို့နယ်အမျိုးသမီးရေးရာအဖွဲ့ဥက္ကဋ္ဌ ဒေါ်ဖြိုးစန္ဒာသွယ်နှင့် အဖွဲ့ဝင်များ၊ မြို့နယ်မိခင်နှင့်ကလေး စောင့်ရှောက်ရေးအသင်းနှင့် မြို့နယ်ပြည်သူ့ကျန်းမာရေးဦးစီးဌာနတို့ ပူးပေါင်းကာ အခြေခံပညာကျောင်းများ၌ အသိပညာပေး ဟောပြောပွဲများကို ကွင်းဆင်းဆောင်ရွက်ခဲ့ကြသည်။

ဟောပြောပွဲတွင် မြို့နယ်ပြည်သူ့ကျန်းမာရေးဦးစီးဌာနမှ တာဝန်ရှိသူများနှင့် အသင်းအဖွဲ့ဝင်များက ကျောင်းသား၊ ကျောင်းသူများအနေဖြင့် နေ့စဉ်လူနေမှုဘဝတွင် ကျန်းမာရေးနှင့်ညီညွတ်စွာ နေထိုင်တတ်စေရန်အတွက် "အားလုံးအတွက် ကျန်းမာရေး သန့်(၅)သန့်" နှင့်အညီ နေထိုင်စားသောက်သွားကြရန် လမ်းညွှန်ဟောပြောခဲ့ကြသည်။

ဆက်လက်၍ လူငယ်လူရွယ်များအကြား မူးယစ်ဆေးဝါးနှင့် ဆေးလိပ်၊ ဆေးရွက်ကြီးသုံးစွဲခြင်းကြောင့် ဖြစ်ပေါ်လာနိုင်သည့် ကျန်းမာရေးဆိုင်ရာ ဆိုးကျိုးများ၊ ရောဂါအန္တရာယ်များကို ရှင်းလင်း ဟောပြောခဲ့ကြပြီး ကျောင်းသား၊ ကျောင်းသူများ သိရှိလိုသည်များကို မေးမြန်းဆွေးနွေးခဲ့ကြကြောင်း သိရသည်။

ခန့်ဝင်း(ဆင်ပေါင်ဝဲ)

အောင်မြေသာစံမြို့နယ်၌ လွတ်တော်ကိုယ်စားလှယ်နှင့် ပြည်သူလူထု တွေ့ဆုံပွဲ ကျင်းပ



မန္တလေး နိုဝင်ဘာ ၁၄

မန္တလေး၊ အောင်မြေသာစံမြို့နယ်၊ ဘုန်းတော်တိုးရပ်ကွက်၊ အကွက် ၄၂ ရှိ အမတမဂ္ဂမ္မေ သာလာမမ္မာရုံ၌ ယမန်နေ့နံနက် ၁၀ နာရီက လွတ်တော်ကိုယ်စားလှယ်နှင့် ပြည်သူလူထု တွေ့ဆုံပွဲ ကျင်းပခဲ့သည်။

အဆိုပါတွေ့ဆုံပွဲသို့ အောင်မြေသာစံမြို့နယ် တိုင်းဒေသကြီးလွတ်တော်ကိုယ်စားလှယ် အမှတ်(၂) ဦးကျော်ဆန်း၊ ပြင်ဦးလွင်မြို့နယ် တိုင်းဒေသကြီးလွတ်တော်ကိုယ်စားလှယ် အမှတ်(၂) ဦးမျိုးမြင့်၊ ခရိုင်ပါတီ အတွင်းရေးမှူး ဦးညီညီမင်း၊ မြို့နယ်ပါတီဥက္ကဋ္ဌ ဦးလှိုင်ဝင်းထွန်းနှင့် ကော်မတီဝင်များ၊ ရပ်ကွက်အုပ်ချုပ်ရေးမှူး ဦးမာန်ဝင့်စိုး၊ ရာအိမ်မှူးများနှင့် ရပ်ကွက်နေပြည်သူများ စုစုပေါင်း ၇၀ ဦးခန့် တက်ရောက်ကြသည်။

တွေ့ဆုံပွဲတွင် တိုင်းဒေသကြီးလွတ်တော်ကိုယ်စားလှယ် ဦးကျော်ဆန်းက အဖွင့်အမှာစကားပြောကြားပြီး တက်ရောက်လာသူများအား မိတ်ဆက်ပေးခဲ့ကာ ပြင်ဦးလွင်မြို့နယ် တိုင်းဒေသကြီးလွတ်တော်ကိုယ်စားလှယ် ဦးမျိုးမြင့်ကလည်း မိတ်ဆက်စကားပြောကြားပြီး လွတ်တော်လုပ်ငန်းစဉ်များနှင့် ပတ်သက်၍ ရှင်းလင်းပြောကြားခဲ့သည်။

ယင်းနောက် ရပ်ကွက်နေပြည်သူများက ဒေသဖွံ့ဖြိုးရေးဆိုင်ရာ လိုအပ်ချက်များကို တင်ပြဆွေးနွေးခဲ့ကြရာ ဦးကျော်ဆန်းက ချက်ချင်းဆောင်ရွက်ရန် လိုအပ်သည့် လုပ်ငန်းများကို သက်ဆိုင်ရာဌာနများနှင့် ပူးပေါင်းဆောင်ရွက်သွားမည်ဖြစ်ပြီး လွတ်တော်သို့ တင်ပြဆောင်ရွက်ရမည့်ကိစ္စရပ်များကိုလည်း သတ်မှတ်လုပ်ထုံးလုပ်နည်းများနှင့် အညီ အဆင့်ဆင့်တင်ပြဆောင်ရွက်ပေးသွားမည်ဖြစ်ကြောင်း ပြောကြားခဲ့သည်။ **(အပေါ်ဝဲပုံ)**

(မန္တလေးနေ့စဉ်-၈)



မန္တလေးတိုင်းဒေသကြီး ပုသိမ်ကြီးမြို့နယ်၌ ကျန်းမာရေးစောင့်ရှောက်မှုလုပ်ငန်းများ ဆောင်ရွက်ပေး

မန္တလေး နိုဝင်ဘာ ၁၄

မန္တလေးတိုင်းဒေသကြီး၊ ပုသိမ်ကြီးမြို့နယ်၊ ရန်ကင်းတောင်ရွာ၊ ဥယျာဉ်ပရိယတ္တိ စာသင်တိုက်ရှိ သံဃာတော် အရှင်သူမြတ်များအား ယမန်နေ့နံနက်ပိုင်းတွင် အလယ်ပိုင်းတိုင်းစစ်ဌာနချုပ် နယ်မြေခံနယ်လှည့်ဆေးကုသရေးအဖွဲ့က သွားရောက်၍ အဆိုပါ စာသင်တိုက်ရှိ ခန်းမဆောင်၌ ကျန်းမာရေးစောင့်ရှောက်မှုလုပ်ငန်းများ ဆောင်ရွက်ပေးသည်။

ထိုသို့ ဆောင်ရွက်ပေးရာတွင် တိုင်းစစ်ဌာနချုပ်၊ နယ်မြေခံနယ်လှည့် ဆေးကုသရေးအဖွဲ့က သံဃာတော် အပါး(၄၀၀)တို့အား သွေးတိုးရောဂါ၊ အဆစ်အမြစ်ရောင်ရောဂါ၊ ဆီးချိုရောဂါ၊ အသက်ရှူလမ်းကြောင်းဆိုင်ရာရောဂါ၊ နား၊ နှာခေါင်း၊ လည်ချောင်းရောဂါ၊ သွားနှင့်ခံတွင်းရောဂါ၊ ခွဲစိတ်ရောဂါ၊ အထွေထွေရောဂါတို့နှင့် ပက်သက်၍ လိုအပ်သည့် ဆေးဝါးကုသမှု၊ ကျန်းမာရေး စောင့်ရှောက်မှုလုပ်ငန်းများ ဆောင်ရွက်ပေးပြီး ကျန်းမာရေးဆိုင်ရာ အသိပညာပေးခြင်းများ ဟောပြောဆွေးနွေးကာ ဆေးရုံတက်ရောက်ကုသရန် လိုအပ်သည့် လူနာများအား နယ်မြေခံတပ်မတော်ဆေးရုံသို့ တက်ရောက်ဆေးကုသနိုင်ရေး စီစဉ်ဆောင်ရွက်ပေးခဲ့သည်။

ယင်းသို့ ဆောင်ရွက်ပေးနေမှုများကို အလယ်ပိုင်းတိုင်းစစ်ဌာနချုပ်ရှိ တာဝန်ရှိသူများက သွားရောက်ကြည့်ရှုအားပေးခဲ့ပြီး လိုအပ်သည်များ ဖြည့်ဆည်းဆောင်ရွက်ပေးခဲ့ကြောင်း သိရသည်။

(အပေါ်ဝဲပုံ)(၀၃၈)

မန္တလေးတွင် စက်သုံးဆီဈေးနှုန်းများ ကျဆင်း၊ 92 ဓာတ်ဆီ တစ်လီတာ ၄၄၂၅ ကျပ်ရှိ



မန္တလေး နိုဝင်ဘာ ၁၄

ပြည်တွင်းစက်သုံးဆီဈေးနှုန်းများ ယခုတစ်ပတ်အတွင်း သိသိသာသာကျဆင်းလာပြီး မန္တလေးမြို့တွင် 92 Ron ဓာတ်ဆီ တစ်လီတာ ၄၄၂၅ ကျပ်နှင့် ရိုးရိုးဒီဇယ်တစ်လီတာ ၄၅၃၀ ကျပ် အထိ ရှိလာကြောင်း စက်သုံးဆီရည်ညွှန်းဈေးနှုန်းများအရ သိရသည်။

နိုဝင်ဘာ ၁၃ ရက်မှ ၁၉ ရက်အထိ အကျုံးဝင်မည့် MOPS ဈေးနှုန်းအပေါ် အခြေခံတွက်ချက်ထားသော ရည်ညွှန်းလက်လီဈေးနှုန်းများအရ မန္တလေးမြို့တွင် 92 Ron တစ်လီတာ ၄၄၂၅ ကျပ်၊ 95 Ron ၄၄၇၀ ကျပ်၊ ရိုးရိုးဒီဇယ် (HSD 500 ppm) ၄၅၃၀ ကျပ်နှင့် ပရီမီယံဒီဇယ် (HSD 50 ppm/10 ppm) ၅၄၇၀ ကျပ် ရှိသည်။

ယခုတစ်ပတ်အတွင်း ရန်ကုန်မြို့၏ ရည်ညွှန်းဈေးနှုန်းများမှာ ယခင်တစ်ပတ်နှင့် နှိုင်းယှဉ်ပါက 92 Ron တစ်လီတာလျှင် ၂၆၀ ကျပ်၊ 95 Ron ၂၃၅ ကျပ်၊ ရိုးရိုးဒီဇယ် ၁၇၅ ကျပ်နှင့် ပရီမီယံဒီဇယ် ၂၀၈ ကျပ် အသီးသီး ကျဆင်းခဲ့သည်။

အလားတူ နေပြည်တော်တွင် 92 Ron တစ်လီတာ ၄၃၇၅ ကျပ်၊ 95 Ron ၄၄၂၀ ကျပ်၊ ရိုးရိုးဒီဇယ် ၄၄၈၅ ကျပ်နှင့် ပရီမီယံဒီဇယ် ၅၄၂၀ ကျပ် ရှိကြောင်း သိရသည်။

စက်သုံးဆီတင်သွင်းသိုလှောင်ဖြန့်ဖြူးခြင်းလုပ်ငန်းကြီးကြပ်ရေးကော်မတီက စက်သုံးဆီရည်ညွှန်းဈေးနှုန်းများကို MOPS ဈေးနှုန်းအပေါ် အခြေခံတွက်ချက်ထုတ်ပြန်ပေးလျက်ရှိပြီး သတ်မှတ်ရည်ညွှန်းဈေးထက် ပိုမိုရောင်းချခြင်းနှင့် ဈေးနှုန်းမမှန်ကန်မှုများရှိပါက ကော်မတီထံ ဆက်သွယ်တိုင်ကြားနိုင်ကြောင်း အသိပေးထားသည်။

(အပေါ်ဝဲပုံ)

ရွှေမန်း(မန္တလေးနေ့စဉ်)

ချောက်မြို့နယ်၌ အယ်လ်နီညို ကြိုတင်ကာကွယ်ရေး အသိပညာပေးဟောပြော

ချောက် နိုဝင်ဘာ ၁၄

မကွေးတိုင်းဒေသကြီး၊ ချောက်ခရိုင်၊ ချောက်မြို့၌ ပြန်ကြားရေးနှင့် ပြည်သူ့ဆက်ဆံရေးဦးစီးဌာနနှင့် အခြေခံပညာဦးစီးဌာနတို့ပူးပေါင်း၍ အယ်လ်နီညို ကြိုတင်ကာကွယ်ရေးအသိပညာပေးဟောပြောပွဲကို ယမန်နေ့နံနက် ၁၀ နာရီက အ.မ.က ရတနာအိုင့်ကျောင်း၌ ကျင်းပသည်။

အဆိုပါဟောပြောပွဲတွင် မြို့နယ်ပြန်ကြားရေးနှင့်ပြည်သူ့ဆက်ဆံရေးဦးစီးဌာန ဦးစီးအရာရှိ ဒေါ်ဝင်းအိမွန်က အယ်လ်နီညို ဖြစ်စဉ်ကြောင့်ဖြစ်ပေါ်လာနိုင်သည့် အပူဒဏ်အန္တရာယ်များနှင့် အပူဒဏ်ကြောင့် ကျန်းမာရေး ထိခိုက်မှုများမဖြစ်ပွားစေရန်လိုက်နာဆောင်ရွက်ရမည့်အချက်များ၊ နေရောင်ခြည်ပြင်းထန်ချိန်တွင် နေပူထဲသွားလာမှုကို တတ်နိုင်သမျှရှောင်ကြဉ်ခြင်းနှင့်အပူဒဏ်ကြောင့် ကျန်းမာရေးမထိခိုက်စေရန် ကြိုတင်ကာကွယ်ရေး နည်းလမ်းများလိုက်နာဆောင်ရွက်ရေးတို့အား အသိပညာပေးဟောပြောခဲ့ပြီး ကျောင်းသား၊ သူများအား အယ်လ်နီညိုကြိုတင်ကာကွယ်ရေးနှင့် အပူဒဏ်အန္တရာယ်ကာကွယ်ရေးအသိပညာပေးနံရံကပ်စာစောင်တို့ကို ပြသ၍ အယ်လ်နီညိုကြိုတင်ကာကွယ်ရေး အသိပညာပေးလက်ကမ်းစာစောင်များ ဖြန့်ဝေပေးအပ်ခဲ့ကြောင်း သိရသည်။

(အောက်ပုံ)

ကျော်မိုး(ပြန်/ဆက်)



Future Stars-2 ကိုယ်ပိုင်အလယ်တန်းကျောင်း၌ စာဖတ်ရှိန်မြှင့်တင်ရေး လူငယ်စကားပိုင်းကျင်းပ

နေပြည်တော် နိုဝင်ဘာ ၁၄

ပြည်ထောင်စုနယ်မြေ၊ နေပြည်တော်၊ ဥတ္တရခရိုင် ပြန်ကြားရေးနှင့်ပြည်သူ့ဆက်ဆံရေးဦးစီးဌာနနှင့် ပုဗ္ဗသီရိမြို့နယ် Future Stars-2 ကိုယ်ပိုင်အလယ်တန်းကျောင်းတို့ ပူးပေါင်းကျင်းပသည့် စာဖတ်ရှိန်မြှင့်တင်ရေး လူငယ်စကားပိုင်းကို နိုဝင်ဘာ ၁၃ ရက် နံနက်ပိုင်းက အဆိုပါကျောင်းစုဝေးခန်းမ၌ ကျင်းပခဲ့သည်။

ထို့နောက် ဇေယျာသီရိခရိုင် အထွေထွေအုပ်ချုပ်ရေးဦးစီးဌာန ခရိုင်အုပ်ချုပ်ရေးမှူး ဦးစောနိုင်က အဖွင့်အမှာစကားပြောကြားပြီး နေပြည်တော် ပြန်ကြားရေးနှင့် ပြည်သူ့ဆက်ဆံရေးဦးစီးဌာန ညွှန်ကြားရေးမှူး ဒေါ်သင်းသင်းဇင်က လူငယ်စကားပိုင်းကျင်းပရခြင်း၏ ရည်ရွယ်ချက်အား ရှင်းလင်းပြောကြားရာ ကျောင်းသား၊ ကျောင်းသူလူငယ်များ စာပေလေ့လာဖတ်ရှုကြစေရန်၊ စာပေမှတစ်ဆင့် အသိပညာဗဟုသုတ တိုးပွားလာစေရန် ရရှိသည့် ဗဟုသုတများကို ပြန်လည်မျှဝေပေးနိုင်ရန် အချင်းချင်းပူးပေါင်းဆောင်ရွက်တတ်သည့် အလေ့အကျင့်ကောင်းများ ရရှိစေရန်၊ ဗလငါးတန်နှင့်ပြည့်စုံသည့် လူငယ်များ ပေါ်ထွန်းလာစေရန်စသည့် ရည်ရွယ်ချက်များဖြင့် လူငယ်စကားပိုင်းကို ဆောင်ရွက်ခြင်းဖြစ်ကြောင်း ပြောကြားခဲ့သည်။

ထို့နောက် လူငယ်စကားပိုင်းဆက်လက်ကျင်းပရာ ဦးဆောင်ဆွေးနွေးသူအဖြစ် ဥတ္တရခရိုင် ပြန်ကြားရေးနှင့်ပြည်သူ့ဆက်ဆံရေးဦးစီးဌာနမှ ဦးစီးအရာရှိ ဒေါ်သန်းသန်းနွယ်နှင့် Grade-6 ကျောင်းသူများက လူငယ်နှင့် နည်းပညာခေါင်းစဉ်ဖြင့် ဆွေးနွေးခဲ့ကြပြီး တက်ရောက်လာကြသူများက သိရှိလိုသည်များကို မေးမြန်းကြရာ ဦးဆောင်ဆွေးနွေးသူ ဦးစီးအရာရှိ ဒေါ်သန်းသန်းနွယ် နှင့် ကျောင်းသူများက ပြန်လည်ဆွေးနွေးဖြေကြားပေးခဲ့ကြသည်။

ဆက်လက်၍ Future Stars-2 ကိုယ်ပိုင်အလယ်တန်းကျောင်းမှ Founder & Ch-airman ဆရာ ဦးဝင်းထက်စိုး က ကျေးဇူးတင်စကား ပြန်လည်ပြောကြားသည်။ ထို့နောက် အခမ်းအနားအပြီးတွင် ကျောင်းသား၊ ကျောင်းသူများက ဥတ္တရခရိုင် ပြန်ကြားရေးနှင့်ပြည်သူ့ဆက်ဆံရေးဦးစီးဌာနမှ ခင်းကျင်းပြသထားသည့် အသိပညာပေးနံရံကပ်စာစောင်များနှင့် သုတရသစာအုပ်၊ စာစောင်များကို ကြည့်ရှုလေ့လာခဲ့ကြောင်း သိရသည်။

အောင်ပိုင်ဟိန်း

ယူအီးအက်ပ်အေနေးရှင်းလိပ် အုပ်စုအဆင့် အနိုင်၊ အရှုံး (NGB)

နော်ဝေ	၃	-	၁ ဝေးလ်
ဂျော်ဂျီယာ	၀	-	၂ ဟန်ဂေရီ

INTERNATIONAL NEWS
နိုင်ငံတကာသတင်းများ

ဒေါ်နယ်လ်ထရမ့်၊ ပလာဒီမာပူတင်နှင့် ရှီကျင့်ဖျင်တို့သုံးဦး အေပက် အရန်ဆွေးနွေးပွဲအဖြစ် တွေ့ဆုံရန် စီစဉ်နေသည်ဟုဆို

ဝါရှင်တန် နိုဝင်ဘာ ၁၄

ဒေါ်နယ်လ်ထရမ့်၊ ဗလာဒီမာပူတင်နှင့် ရှီကျင့်ဖျင်တို့သည် လာမည့်သီတင်းပတ်အတွင်း တရုတ်နိုင်ငံ၌ ကျင်းပမည့် အေပက်ထိပ်သီးအစည်းအဝေး၏ အရန်ဆွေးနွေးပွဲအဖြစ် တွေ့ဆုံရန် စီစဉ်နေကြောင်း သိရသည်။



အမေရိကန်၊ ရုရှားနှင့် တရုတ် ခေါင်းဆောင်တို့အကြား သမိုင်းဝင်တွေ့ဆုံမှုသည် သမ္မတထရမ့် တရုတ်နိုင်ငံတောင်ပိုင်း ရှန်ကျန်းမြို့တွင် ကျင်းပမည့် အာရှ-ပစိဖိတ် စီးပွားရေးပူးပေါင်းဆောင်ရွက်မှု (အေပက်) ထိပ်သီးအစည်းအဝေးသို့ တက်ရောက်စဉ် ပြုလုပ်သွားမည်ဖြစ်ကြောင်း ပြောရေးဆိုခွင့်ရှိသူ အိုလီဗီယာ ဝေးလ်စ်က သတင်းထောက်များကို ပြောကြားသည်။

"သမ္မတအနေနဲ့ အခြားအကြောင်းအရာတွေအပြင် ကမ္ဘာပေါ်မှာ နျူကလီးယားလက်နက် လျော့ချရေးကိစ္စရပ်ကိုပါ ဆွေးနွေးသွားမယ်ဆိုတာ ရှင်းရှင်းလင်းလင်း ပြောကြားထားပြီး နျူကလီးယားလက်နက် ပြန့်ပွားမှုဟာ အလွန်အန္တရာယ်များတယ်လို့ သမ္မတထရမ့်က ယုံကြည်ထားပါတယ်" ဟု ၎င်းက ထပ်လောင်းပြောကြားခဲ့ကြောင်း သိရသည်။

Mon

0-0-0-0-0

လေကြောင်းထိန်းချုပ်ရေး ဆက်သွယ်ရေးစနစ် ချို့ယွင်းမှုအပြီး လေယာဉ်ထွက်ခွာခွင့် ပိတ်ပင်ထားမှု အမေရိကန်ပြန်လည်ရုပ်သိမ်း

ဝါရှင်တန် နိုဝင်ဘာ ၁၄

လေကြောင်းထိန်းချုပ်ရေး စင်တာများတွင် ဆက်သွယ်ရေး စနစ်ချို့ယွင်းမှုကြောင့် လေဆိပ်များ၌ ကသောင်းကနင်း ဖြစ်ပွားခဲ့ပြီး ၂၀၀၁ ခုနှစ် စက်တင်ဘာ ၁၁ ရက် တိုက်ခိုက်မှုနောက်ပိုင်း အရှည်ကြာဆုံး နိုင်ငံတစ်ဝန်း လေကြောင်းခရီးစဉ် ရပ်ဆိုင်းမှု ဖြစ်ပေါ်ခဲ့ပြီးနောက် အမေရိကန် ပြည်ထောင်စု လေကြောင်းဦးစီးဌာနက နိုင်ငံတစ်ဝန်း လေယာဉ်ထွက်ခွာခွင့် ပိတ်ပင်ထားမှုကို နိဝင်ဘာ၁၃ရက်တွင် ပြန်လည်ရုပ်သိမ်းလိုက်ကြောင်း သိရသည်။



ဖလိုက်ရေဒါ ၂၄ ၏ အချက်အလက်များအရ နိဝင်ဘာ၁၄တွင် လေကြောင်းခရီးစဉ်ပေါင်း ၄,၇၀၀ ကျော် ဖျက်သိမ်းခဲ့ရပြီး ၁၀,၀၀၀ ခန့် နောင့်နေးကြန့်ကြာခဲ့ကာ စနေ နေ့အတွက်လည်း နောက်ထပ် ခရီးစဉ် ၇၀၀ ကို ကြိုတင်ဖျက်သိမ်းထားပြီး ဖြစ်သည်။

လေးနှာရီကျော်ကြာ မြင့်ခဲ့သည့် နိုင်ငံတစ်ဝန်း လေယာဉ်ပျံသန်းမှု ရပ်ဆိုင်းခံရပြီးနောက် လေကြောင်းလိုင်းများအနေဖြင့် ၎င်းတို့၏ ပုံမှန်ခရီးစဉ် အချိန်ဇယားများအတိုင်း ပြန်လည်ပြေးဆွဲနိုင်ရန် ရက်ပေါင်းများစွာ အချိန်ယူရနိုင်သည်ဟု လေကြောင်းဆိုင်ရာ လေ့လာသုံးသပ်သူများက ပြောကြားခဲ့ကြောင်းသိရသည်။

Mon

နယူးအော်လင်းမြို့တွင် ဆိုက်ကပ်ထားသော အပျော်စီးသင်္ဘောကို ရေနုတင်သင်္ဘောက ဝင်တိုက်မိ၊ ဘေးတဘောင်း တိမ်းစောင်းသွား

ဝါရှင်တန် နိုဝင်ဘာ ၁၄

နယူးအော်လင်းမြို့တွင် ဆိုက်ကပ်ထားသော အပျော်စီး သင်္ဘောတစ်စီးကို ရေနုတင်သင်္ဘောတစ်စီးက မတော်တဆ ဝင်တိုက်မိခဲ့ပြီးနောက် သင်္ဘောပေါ်ပါ လူ ၁၃၀ ခန့်ကို ယမန်နေ့က ကယ်ဆယ်နိုင်ခဲ့ကြောင်း သိရသည်။



အမေရိကန် ဟယ်ရီတေ့ခ်ျ အမည်ရှိ အဆိုပါ အပျော်စီး သင်္ဘောသည် ရေနုတင်သင်္ဘော အတွယ်တိတ် အက်စ်ဖော့၏ ဝင်တိုက်ခြင်းကို ခံရပြီးနောက် မစ္စစ္စပီမြစ်အတွင်း ဘေးတဘောင်း လဲလျောင်းတိမ်းစောင်းသွားခဲ့သည်။

အဆိုပါ တိုက်မိမှုကြောင့် ထိခိုက်ဖျက်စီးသွားသော မြစ်တွင်း သွား အပျော်စီးသင်္ဘောပေါ်မှ လူ ၃၂ ဦးမှာ စိုးရိမ်စရာမရှိသော ဒဏ်ရာများဖြင့်ဆေးရုံတက်ရောက် ကုသမှုခံယူနေရသော်လည်း ပျောက်ဆုံးနေသူ တစ်ဦးမျှမရှိဘဲ တာဝန်ရှိသူများက ယင်းဖြစ်ရပ်ကို **"မစ္စစ္စပီမြစ်ပေါ်မှ အံ့ဖွယ်ဖြစ်ရပ်"** ဟု ချီးကျူးပြောဆိုခဲ့ကြသည်။

တိုက်မိရသည့် အကြောင်းရင်းအတိအကျကို ဆက်လက်စုစမ်းစစ်ဆေးနေဆဲဖြစ်သော်လည်း အမေရိကန်ကမ်းခြေစောင့်တပ်ဖွဲ့မှ ကပ္ပတိန် မယ်လနီ ဘန်ဟမ်က **"ပဲ့ထိန်းစနစ် တစ်စုံတစ်ရာ ချို့ယွင်းပျက်စီးသွားပုံ ပေါ်ပါတယ်"** ဟု ပြောကြားခဲ့ကြောင်းသိရသည်။

Mon

၁၄ နှစ်အောက် အင်ဒိုနီးရှားဂျူနီယာ ပရီးမီးယားလိဂ် ပွဲစဉ်၌ တစ်ဖက်ဂိုးသမားနှင့် တိုက်မိပြီး ဆေးရုံတင်ခဲ့ရကာ ဘဝနှစ်ခုလုံး ပြိုကျခဲ့သည့် ဖခင်



ဂျကာတာ နိုဝင်ဘာ ၁၄

အင်ဒိုနီးရှားနိုင်ငံ၊ ဆလေမန်မြို့တွင် ကျင်းပသည့် ဘောလုံးပြိုင်ပွဲတစ်ခုအတွင်း အသည်းယားဖွယ် ဖြစ်ရပ်တစ်ခု ကြုံတွေ့ခဲ့ရသည်။ ယိုစိမ့်မှု ဒဏ်ရာရရှိခဲ့သည့် အသက် ၁၄ နှစ်အရွယ် ယောကျ်ားလေးတစ်ဦးသည် ဆေးရုံ၌ ၁၁ ရက်ကြာ ကုသမှုခံယူပြီးနောက် သေဆုံးသွားခဲ့ကြောင်း သိရသည်။

ဆလေမန် တီမူးလ် ဘောလုံးအကယ်ဒမီ၏ ရှေ့တန်းတိုက်စစ်မှူး ယာဒနဲ အက်ခ်ဆာနီတက်ခ်ဝါသည် အောက်တိုဘာ ၃၁ ရက်နေ့က ယောဂျာကာတာပြည်နယ်၊ ဆလေမန်ခရိုင်ရှိမာဂူဝိုဟာဂျိ ဘောလုံးကွင်း၌ ကီပက်ရာယာဘောလုံးအသင်းနှင့် ယှဉ်ပြိုင်ကစားသည့် အသက် ၁၄ နှစ်အောက် ဂျူနီယာ ပရီးမီးယားလိဂ်ပွဲစဉ် အတွင်း ပြိုင်ဘက်ဂိုးသမားနှင့် တိုက်မိပြီး ဆေးရုံတင်ခဲ့ရကာ နိုဝင်ဘာ ၁၁ ရက်နေ့တွင် သေဆုံးသွားခဲ့ခြင်းဖြစ်ပြီး အဆိုပါပွဲစဉ်တွင် ဆလေမန် တီမူးလ်အသင်းက သုံးဂိုးတစ်ဂိုးဖြင့် အနိုင်ရရှိခဲ့သည်။

ယာဒနဲ့သည် ဘောလုံးကို လိုက်လံရယူရန် ဂိုးပေါက်ဆီသို့ ပြေးဝင်လာစဉ် ပြိုင်ဘက်ဂိုးသမားကကြားဖြတ်ဟန့်တားရန် ရှေ့သို့ ပြေးထွက်လာခဲ့ရာ ဂိုးသမား၏ ဒူးခေါင်းဖြင့် ကလေးငယ်၏ ဝမ်းဗိုက်အပေါ်ပိုင်းကို ပြင်းထန်စွာတိုက်မိသဖြင့် မြေပြင်ပေါ်သို့ လဲကျသွားခဲ့ခြင်းဖြစ်ကြောင်း သိရသည်။

Mon

တူရကီသမ္မတ အာဒိုဂန်နှင့် ကာတာစော်ဘွားတွေ့ ဆုံဆွေးနွေး အပြန်အလှန် ကာကွယ်ရေးစာချုပ် လက်မှတ်ရေးထိုး

အန်ကာရာ နိုဝင်ဘာ ၁၄

တူရကီနှင့် ကာတာနှစ်နိုင်ငံသည် ယမန်နေ့က အစ္စတန်ဘူလ်မြို့တွင် တူရကီသမ္မတ တေယစ်ပ် အာဒိဂန်နှင့် ကာတာ စော်ဘွားရှိတ်ခ်တာမင် ဘင်ဟာမက် အယ်လ်သာနီတို့ တွေ့ဆုံဆွေးနွေးပြီးနောက် အပြန်အလှန် ကာကွယ်ရေး သဘောတူစာချုပ် တစ်ရပ်ကို လက်မှတ်ရေးထိုးခဲ့ကြကြောင်း သိရသည်။

"ပင်လယ်ကွေ့ဒေသအတွင်း စစ်ပွဲများ တစ်ကျော့ပြန် ဖြစ်ပွားလာမှုကို တားဆီးရန်၊ တွေ့ဆုံဆွေးနွေးရေးအတွက် အခြေခံအုတ်မြစ်ချမှတ်ရန်နှင့် ငြိမ်းချမ်းရေး ရရှိရန်တို့အတွက် ကျွန်ုပ်တို့ ဆက်လက်ပူးပေါင်းဆောင်ရွက်သွားမည်ဖြစ်ကြောင်း သမ္မတ အာဒိဂန် က ပြောကြားခဲ့သည်" ဟု တူရကီသမ္မတရုံးက အိတ်စ်လူမှုကွန်ရက်ပေါ်တွင် ထုတ်ပြန်ထားသည်။

အဆိုပါ သဘောတူညီချက်သည် **"တူရကီနှင့် ကာတာနှစ်နိုင်ငံဆက်ဆံရေးတွင် ကဏ္ဍသစ် တစ်ရပ် ထပ်မံပေါင်းထည့်ပေးလိမ့်မည်"** ဟု အာဒိဂန်၏ ရုံးက ပြောကြားခဲ့ပြီး ကာတာစော်ဘွား ကလည်း ယင်းသဘောတူညီချက်ကို **"မဟာဗျူဟာမြောက် မိတ်ဖက်ဆက်ဆံရေး"** အဖြစ်ချီးကျူးပြောဆိုခဲ့ကြောင်းသိရသည်။

Mon



ပီယက်နမ်နိုင်ငံ ဟိုချီမင်းမြို့ရှိ စာတင်ွေ့အရောင်းဆိုင် ပေါက်ကွဲ လူနေအိမ်အများအပြား ပြိုကျပျက်စီးခဲ့ပြီး လူနှစ်ဦးသေဆုံး

ဟနွိုင်း နိုဝင်ဘာ ၁၄

နိုဝင်ဘာ၁၃ရက်က ဗီယက်နမ်နိုင်ငံ ဟိုချီမင်းမြို့ရှိ စာတင်ွေ့ အရောင်းဆိုင်တစ်ဆိုင် ပေါက်ကွဲမှုဖြစ်ပွားခဲ့ရာ လူနေအိမ်အများအပြား ပြိုကျပျက်စီးခဲ့ပြီး လူနှစ်ဦး သေဆုံးကာ အခြားလူ ၁၂ ဦး ဒဏ်ရာရရှိခဲ့ကြောင်း သိရသည်။

မြို့တောင်ပိုင်း တန်ထွမ်ရပ်ကွက်၊ ဘွိုင်ဗန်ဘာလမ်းပေါ်ရှိ အဆိုပါဆိုင်သည် နံနက် ၁၀ နာရီခွဲခန့်တွင် ပေါက်ကွဲပြိုကျခဲ့ခြင်းဖြစ်ပြီး ပေါက်ကွဲမှုအရှိန်ကြောင့် နေအိမ်နှစ်လုံး ပြိုကျခဲ့သည့်အပြင် ဆက်လက်ပူးပေါင်းဆောင်ရွက်သွားမည်ဖြစ်ကြောင်း သမ္မတ အာဒိုဂန် က ပြောကြားခဲ့သည်" ဟု တူရကီသမ္မတရုံးက အိတ်စ်လူမှုကွန်ရက်ပေါ်တွင် ထုတ်ပြန်ထားသည်။

အဆိုပါ သဘောတူညီချက်သည် **"တူရကီနှင့် ကာတာနှစ်နိုင်ငံဆက်ဆံရေးတွင် ကဏ္ဍသစ် တစ်ရပ် ထပ်မံပေါင်းထည့်ပေးလိမ့်မည်"** ဟု အာဒိဂန်၏ ရုံးက ပြောကြားခဲ့ပြီး ကာတာစော်ဘွား ကလည်း ယင်းသဘောတူညီချက်ကို **"မဟာဗျူဟာမြောက် မိတ်ဖက်ဆက်ဆံရေး"** အဖြစ်ချီးကျူးပြောဆိုခဲ့ကြောင်းသိရသည်။

Mon



အမြဲ့မြဲ့ အနယ်နယ်မှ မှုခင်းသတင်းများ

သဘာဝဘေးအန္တရာယ်ကာကွယ်ရေး အသိပညာပေးဟောပြောပွဲ ကျင်းပ

ပျော်ဘွယ် နိုဝင်ဘာ ၁၄

ပျော်ဘွယ်မြို့နယ် ပြန်ကြားရေးနှင့် ပြည်သူ့ဆက်ဆံရေးဦးစီးဌာနမှ ကျောင်းသား၊ ကျောင်းသူများအနေဖြင့် သဘာဝဘေးအန္တရာယ်များနှင့် ပတ်သက်၍ ကြိုတင်သိရှိနားလည်ထားစေရန် ရည်ရွယ်၍ သဘာဝဘေးအန္တရာယ် ကာကွယ်ရေး အသိပညာပေး ဟောပြောပွဲကို နိုဝင်ဘာ ၁၂ ရက် နံနက်ပိုင်းက အခြေခံပညာအလယ်တန်းကျောင်း (ကြက်တည်)၌ ကျင်းပသည်။

အဆိုပါ ဟောပြောပွဲတွင် ပြန်ကြားရေးနှင့် ပြည်သူ့ဆက်ဆံရေးဦးစီးဌာန မြို့နယ်ဒုတိယဦးစီးမှူး ဒေါ်မေစောမွန်က ဟောပြောပွဲပြုလုပ်ရခြင်း၏ ရည်ရွယ်ချက်များကို ရှင်းလင်းပြောကြားပြီး ကျောင်းသား၊ ကျောင်းသူများအနေဖြင့် သိထားသင့်သည့် သဘာဝဘေးအန္တရာယ် အမျိုးအစားများ၊ သဘာဝဘေးအန္တရာယ်များ ဖြစ်ပွားလာပါက လိုက်နာဆောင်ရွက်ရမည့်နည်းလမ်းများ၊ ကြိုတင်ပြင်ဆင်ထားသင့်သည့် အချက်များနှင့် အရေးပေါ်အခြေအနေတွင် မိမိကိုယ်တိုင်နှင့် အခြားသူများ၏ အသက်အန္တရာယ်ကို ကာကွယ်ပေးနိုင်မည့်နည်းလမ်းများကို အသိပညာပေးဟောပြောခဲ့သည်။

ထို့နောက် ပြန်ကြားရေးနှင့် ပြည်သူ့ဆက်ဆံရေးဦးစီးဌာနမှ ပြသထားသည့် အသိပညာပေးနံရံကပ်စာစောင်များနှင့် စာဖတ်ရှိန်မြှင့်တင်ရေး သုတ၊ ရသ စာအုပ်၊ စာစောင်များအား ကျောင်းသား၊ ကျောင်းသူများက စိတ်ပါဝင်စားစွာ လေ့လာဖတ်ရှုခဲ့ကြကြောင်း သိရသည်။

အောင်ပိုင်ဟိန်း



ရန်-မန်းအမြန်လမ်းတွင် ယာဉ်မောင်းအိပ်ငိုက်၍ ကုန်တင်ယာဉ် တိမ်းမှောက်မှုဖြစ်ပွား

မန္တလေး နိုဝင်ဘာ ၁၄

ရန်ကုန်-မန္တလေး အမြန်လမ်းမကြီး မိုင်တိုင်အမှတ်(၃၃၈/၇)ဖာလုံနှင့် (၃၃၉/၀)ဖာလုံကြားတွင် နိုဝင်ဘာ ၁၃ ရက် နံနက် ၂ နာရီခွဲက ကုန်တင်ယာဉ်တစ်စီး မတော်တဆမှုဖြစ်ပြီး တိမ်းမှောက်မှုဖြစ်ပွားခဲ့သည်။

ဖြစ်စဉ်မှာ ယာဉ်မောင်း ဦး----- ဆိုသူ မောင်းနှင်ပြီး ယာဉ်နောက်လိုက် ဦး----- ဆိုသူ လိုက်ပါလာသော FAW အမျိုးအစား အဖြူရောင်ကုန်တင်ယာဉ်သည် ငါးဖော့ပုံးများ တင်ဆောင်ပြီး ရန်ကုန်-မန္တလေး အမြန်လမ်း(အသွားလမ်း)အတိုင်း မောင်းနှင်လာစဉ် အခင်းဖြစ်နေရာအရောက် ယာဉ်မောင်းအိပ်ငိုက်၍ အရှိန်မထိန်းနိုင်ဘဲ စလစ်ဖြစ်ကာ တိမ်းမှောက်ခဲ့သည်။

အဆိုပါယာဉ်တိမ်းမှောက်မှုကြောင့် လမ်းမှတ်တိုင်(၁)ခုနှင့် လမ်းလယ်တွင် ကာရံထားသည့် အကာအရံများ၊ ငါးဖော့ပုံးများ ပျက်စီးခဲ့ပြီး ယာဉ်ပေါ်လိုက်ပါလာသူများ ထိခိုက်မှုမရှိခဲ့ကြောင်း သိရသည်။

(အောက်ပုံ) (၀၅၇)





လယ်ဝေးမြို့နယ်တွင် ဘိန်းစိမ်းများ ဖမ်းဆီးရမိ

နေပြည်တော် နိုဝင်ဘာ ၁၄

လုံခြုံရေးတပ်ဖွဲ့ဝင်များ ပါဝင်သော ပူးပေါင်းအဖွဲ့သည် သက်သေများနှင့်အတူ နိုဝင်ဘာ ၉ ရက် ညနေ ၆ နာရီခွဲက လယ်ဝေးမြို့နယ်၊ ကြာကန်ကျေးရွာအနီးတွင် မော်တော်ယာဉ်များအား စစ်ဆေးရာဖွေစဉ် ဇော်ပိုင်(ခ)ကိုပိုင်ဆိုသူ မောင်းနှင်ပြီး သူရဇော်(ခ)နစ်ကြီးဆိုသူ လိုက်ပါလာသည့် TOYOTA HILUX SURF အမျိုးအစား မော်တော်ယာဉ်အား ရပ်တန့်စစ်ဆေးရာဖွေရာ ယာဉ်ပေါ်တွင် သို့ဝှက်သယ်ဆောင်လာသော ဘိန်းစိမ်း အလေးချိန် ၈၇ ဒသမ ၁ ကီလို့နှင့် လက်ကိုင်ဖုန်းသုံးလုံး တို့အား တွေ့ရှိသိမ်းဆည်းရမိခဲ့သဖြင့် ဇော်ပိုင်(ခ)ကိုပိုင်(၂၁)နှစ် နှင့် သူရဇော်(ခ)နစ်ကြီး(၃၂)နှစ် ဆိုသူတို့အား သာဝတ္ထိနယ်မြေ ရဲစခန်းတွင် မူးယစ်ဆေးဝါးနှင့် စိတ်ကိုပြောင်းလဲစေသော ဆေးဝါးများဆိုင်ရာဥပဒေအရ အမှုဖွင့်အရေးယူထားပြီး ကွင်းဆက်များကို ဆက်လက်ဖော်ထုတ်လျက်ရှိကြောင်း သိရသည်။

(အပေါ်ပုံ)

(မန္တလေးနေ့စဉ်သတင်းအဖွဲ့)

--*-*-*

ပျော်ဘွယ်မြို့နယ်တွင် စိတ်ကြွဆေးပြားများ ဖမ်းဆီးရမိ

ပျော်ဘွယ် နိုဝင်ဘာ ၁၄

မူးယစ်ဆေးဝါး တားဆီးနှိမ်နင်းရေးရဲတပ်ဖွဲ့မှ တပ်ဖွဲ့ဝင်များသည် သတင်းအရ သက်သေများနှင့်အတူ နိုဝင်ဘာ ၁၁ ရက် ညနေ ၅ နာရီခွဲက ပျော်ဘွယ်မြို့နယ်၊ ကျောက်ချပ်ကျေးရွာနေ ကျော်လွင်ဆိုသူ၏ နေအိမ်အား ဝင်ရောက်ရှာဖွေရာ နေအိမ်အတွင်းမှ စိတ်ကြွဆေးပြား ၉၄၀၀ အား တွေ့ရှိသိမ်းဆည်းရမိခဲ့သဖြင့် ကျော်လွင်(၆၄)နှစ်ဆိုသူအား ရွှေညောင်ဖူးနယ်မြေရဲစခန်းတွင် မူးယစ်ဆေးဝါးနှင့် စိတ်ကိုပြောင်းလဲစေသော ဆေးဝါးများဆိုင်ရာဥပဒေအရ အမှုဖွင့်အရေးယူထားပြီး ကွင်းဆက်များကို ဆက်လက်ဖော်ထုတ်လျက်ရှိကြောင်း သိရသည်။ **(အောက်ပုံ)**

(မန္တလေးနေ့စဉ်သတင်းအဖွဲ့)

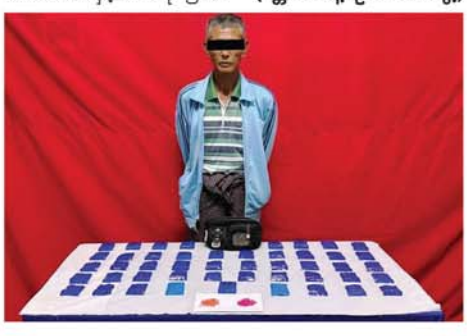

မီးဘေးကြိုတင်ကာကွယ်စစ်ဆေးခြင်းများ အရှိန်အဟုန်မြင့် ဆောင်ရွက်

မန္တလေး နိုဝင်ဘာ ၁၄

မန္တလေးတိုင်းဒေသကြီး မီးသတ်ဦးစီးမှူးရုံး၊ တိုင်းဒေသကြီးမီးသတ်ဦးစီးမှူး ညွှန်ကြားရေးမှူး ဦးဇော်ဝင်းထွန်း၏ ဦးဆောင်မှုဖြင့် ချမ်းအေးသာစံမြို့နယ်အတွင်းရှိ ဒိုင်းမွန်းပလာဇာ၊ ရတနာပုံဈေး၊ Yadanar Mall နှင့် Ocean Super Market နေရာများ၌ မီးဘေးကြိုတင်ကာကွယ်စစ်ဆေးခြင်းများကို ယနေ့နံနက်ပိုင်းက ဆောင်ရွက်သည်။

အဆိုပါနေရာများ၌ မီးဘေးကြိုတင်ကာကွယ်စစ်ဆေးခြင်းကို တိုင်းဒေသကြီး မီးသတ်ဦးစီးမှူး ညွှန်ကြားရေးမှူး ဦးဇော်ဝင်းထွန်း၊ ခရိုင်မီးသတ် လက်ထောက်ညွှန်ကြားရေးမှူး ဦးမင်းမင်းစိုး၊ မဟာအောင်မြေခရိုင် စီမံခန့်ခွဲရေးနှင့် အုပ်ချုပ်ရေးကော်မတီဥက္ကဋ္ဌ ဦးအောင်ကျော်ညွှန့်၊ ချမ်းအေးသာစံမြို့နယ် စီမံခန့်ခွဲရေးနှင့် အုပ်ချုပ်ရေးကော်မတီဥက္ကဋ္ဌ ဦးထွန်းထွန်းဝင်း၊ မြို့နယ်မီးသတ်ဦးစီးမှူး ဦးညီထွေးဦး၊ ဈေးနှင့်သားသတ်ဌာနမှ ဌာနမှူးများ၊ မီးသတ်တပ်ဖွဲ့ဝင်များက ပူးပေါင်းဆောင်ရွက်ခဲ့သည်။

မီးဘေးလုံခြုံရေးစစ်ဆေးရာတွင် ဒိုင်းမွန်းပလာဇာ၊ ရတနာပုံဈေး၊ Yadanar Mall နှင့် Ocean Super Market များ၏ ရုံတွင်း၊ ရုံပြင်နေရာများတွင် မီးလန့်မှုများ မဖြစ်ပေါ်စေရန် မီးဘေးလုံခြုံရေး ထားရှိမှုများ စစ်ဆေးခြင်း၊ မြေအောက်မီးသတ်ရေကန်နှင့် ရေတိုက်များ ကောင်းမွန်မှု ရှိ၊ မရှိ စစ်ဆေးခြင်း၊ မီးသတ်ပိုက်များ စစ်ဆေးခြင်း၊ မီးသတ်မော်တော်ယာဉ်များ ဝင်၊ ထွက်သွားလာနိုင်ရေး စသည်တို့ကို ကြည့်ရှု စစ်ဆေးခဲ့ပြီး ဈေးရောင်း၊ ဈေးဝယ် မိဘပြည်သူများအား အသိပညာပေး လက်ကမ်းစာစောင်များ ဖြန့်ဝေခဲ့ကြောင်း သိရသည်။

(အပေါ်ပုံ) (၀၅၀)

လျှပ်စစ်သုံးလျှင် သတိယှဉ် ဝန်အားမမျှ မသုံးရ။

လားရှိုးမြို့တွင် စိတ်ကြွဆေးပြားများ ဖမ်းဆီးရမိ

နေပြည်တော် နိုဝင်ဘာ ၁၄

မူးယစ်ဆေးဝါး တားဆီးနှိမ်နင်းရေးရဲတပ်ဖွဲ့မှ တပ်ဖွဲ့ဝင်များ ပါဝင်သော ပူးပေါင်းအဖွဲ့သည် သတင်းအရ သက်သေများနှင့်အတူ နိုဝင်ဘာ ၁၁ ရက် မွန်းတည့် ၁၂ နာရီက လားရှိုးမြို့၊ ရပ်ကွက်(၈)၊ အင်ကြင်းလမ်းတွင် ကျော်လင်း(ခ)ကဒီမွတ်လာဆိုသူ မောင်းနှင်ပြီး စောလင်းထက်(ခ)ကိုထက်ဆိုသူ လိုက်ပါလာသည့် TOYOTA ALPHARD အမျိုးအစား မော်တော်ယာဉ်အား စစ်ဆေးရန် ရပ်တန့်ခိုင်းစဉ် စောလင်းထက်(ခ)ကိုထက်ဆိုသူမှာ ထွက်ပြေးသွားပြီး ကျော်လင်း(ခ)ကဒီမွတ်လာဆိုသူနှင့်အတူ မော်တော်ယာဉ်အား စစ်ဆေးရှာဖွေရာ ယာဉ်ပေါ်မှ စိတ်ကြွဆေးပြား ၂၉၄၀၀၀ နှင့် လက်ကိုင်ဖုန်းတစ်လုံးတို့အား တွေ့ရှိသိမ်းဆည်းရမိခဲ့သဖြင့် ကျော်လင်း(ခ)ကဒီမွတ်လာ(၄၈)နှစ်နှင့် စောလင်းထက်(ခ)ကိုထက်ဆိုသူတို့အား လားရှိုးမြို့မရဲစခန်းတွင် မူးယစ်ဆေးဝါးနှင့် စိတ်ကိုပြောင်းလဲစေသော ဆေးဝါးများဆိုင်ရာဥပဒေအရ အမှုဖွင့်အရေးယူထားပြီး ကွင်းဆက်များကို ဆက်လက်ဖော်ထုတ်လျက်ရှိကြောင်း သိရသည်။ **(အောက်ပုံ)**

(မန္တလေးနေ့စဉ်သတင်းအဖွဲ့)



နိုင်ငံတကာ ရုပ်ရှင်၊ ဂီတ သတင်းများ

Jung Ho Yeon နှင့် နှစ်ပေါင်းများစွာ ခင်မင်ခဲ့သူအဖြစ် V ပေါ်လာ

ကမ္ဘာကျော် Squid Game မင်းသမီး ဂျောင်ဟိုယွမ်နှင့် နှစ်ပေါင်းများစွာ ခင်မင်ခဲ့သူ ဗွီကို 2026 FIFA World Cup ပွဲ အပြီးတွင် မြင်တွေ့ခဲ့ရကြောင်း ကိုရီးယားဘိုးဝက်ဘ်ဆိုက်တွင် ဖော်ပြသည်။



အဆိုပါ ဖီဖာဘောလုံးပွဲ အပြီး ဂျောင်ဟိုယွမ်၏ပုံကို BTS အဖွဲ့ဝင် ဗွီ(ခေါ်)ကင်ထယ်ယောင်းက လူမှုကွန်ရက်တွင် ပြန်လည်မျှဝေပြီး Tag တွဲခဲ့သည်။

ဂျောင်ဟိုယွမ်နှင့် ဗွီတို့ ခင်မင်မှုမှာ နှစ်ပေါင်းများစွာ ရင်းနှီးသော သူငယ်ချင်းများ ဖြစ်ခဲ့ကြသော်လည်း ပရိသတ်ရှေ့ ချပြခြင်းမရှိခဲ့ကြပေ။ မိတ်ဆွေစစ်ဆိုသည်ကို အချိန်ကြာမြင့်သည့် တိုင် ထိန်းထားခဲ့ပြီး အားပေးရမည့်အချိန်တွင် တိတ်တဆိတ် အားပေးမှုရှိခဲ့ကြောင်း သက်သေပြသထား၍ ပရိသတ်စိတ်ဝင်စားနေကြသည်။

(SKY)

--*-*-*

--*-*-*-*-*

The X Factor မှ Simon Cowell က ပိုင်ဆိုင်မှုများ တိရစ္ဆာန်ဂေဟာသို့ လှူဒါန်း

နာမည်ကြီး ရုပ်သံအစီအစဉ် The X Factor နှင့် Britain's Got Talent တို့၏ အကဲဖြတ်ဒိုင်ဆိုင်မွန်ကောဝဲလ်က ၎င်းကွယ်လွန်ချိန်တွင် သူ၏ ပိုင်ဆိုင်မှုများကို တိရစ္ဆာန်ဂေဟာသို့ လှူဒါန်းရန် သေတမ်းစာတွင် ထည့်သွင်းထားကြောင်း ဟောလိဝုဒ်ဝက်ဘ်ဆိုက်တွင် ဖော်ပြသည်။

ဆိုင်မွန်ကောဝဲလ်က အသက် ၆၀ နှစ် အရွယ်တွင် ပထမဆုံး သေတမ်းစာကို ရေးသားခဲ့ပြီး သူ၏ တန်ဖိုးထားသည့်အရာများကို အနာဂတ်အတွက် စီစဉ်ထားသည်။ ပေါင်စတာလင် သန်း ၂၀ ကို ခွေးများ စောင့်ရှောက်ရေးဂေဟာ Dogs Trust နှင့် Battersea & Cats Home အပါအဝင် တိရစ္ဆာန်အကျိုးပြုအဖွဲ့အစည်းများထံ လှူဒါန်းထားသည်။

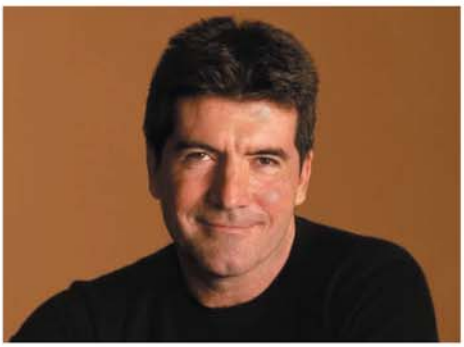

တိရစ္ဆာန်ထောင်ပေါင်းများစွာ၏ ဘဝကို ပိုမိုကောင်းမွန်လာစေရန် အထောက်အကူပြုနိုင်သည့် အရာမျိုးကို ချန်ထားရစ်ခဲ့သည်။ စည်းစိမ်ဥစ္စာထက် ကိုယ်ယုံကြည်ရာ အကျိုးပြုနိုင်သည့် အမွေအနှစ်ကို ထားရစ်ခဲ့သည့် စိတ်ဓာတ်အတွက် ပရိသတ်က ချီးကျူးနေကြသည်။

(SKY)

--*-*-*-*-*

Jung Kook က ကလေးဆေးရုံသို့ ဝမ် တစ်ဘီလီယံ လှူဒါန်း

BTS အဖွဲ့ဝင် Jung Kook သည် ဆိုးလ်အမျိုးသားတက္ကသိုလ် ကလေးဆေးရုံသို့ ဝမ်တစ်ဘီလီယံ လှူဒါန်းမှုပြုလုပ်ခဲ့ကြောင်း ဆွန်ပီဝက်ဘ်ဆိုက်တွင် ဖော်ပြသည်။

အဆိုပါ လှူဒါန်းမှုကို ဆေးရုံ၏ ဘက်စုံပြုစုစောင့်ရှောက်ရေးစင်တာ ပရောဂျက်အတွက် ထောက်ပံ့ပေးသွားမည်ဖြစ်ပြီး ဝင်ငွေနည်းပါးသော မိသားစုကလေးလူနာများ၏ ဆေးကုသစရိတ် အဓိကထောက်ပံ့ပေးရန်အတွက် ဖြစ်ကြောင်း အသိပေးခဲ့သည်။



Jung Kook ၏ လှူဒါန်းမှုမှာ ၂၀၂၆ ခုနှစ်အတွက် ဒုတိယအကြိမ် လှူဒါန်းမှုဖြစ်ပြီး ၂၀၂၃ ခုနှစ်ကလည်း ဆေးကုသစရိတ်အဖြစ် ဝမ် တစ်ဘီလီယံ လှူဒါန်းထားမှုမှာ ပထမအကြိမ် ဖြစ်သည်။

BTS အဖွဲ့တွင် Main Vocalist သာမက သီချင်းအားလုံးအတွက် Vocal Guides ပါ ပြုလုပ်ပေးသူ အဆိုတော်၊ တေးရေး Jung Kook ကို အဖွဲ့ဝင်များက ချစ်ခင်ကြပြီး ကပ်စေးနဲ့သူအဖြစ် သိကြသော်လည်း Jung Kook ၏ လှူဒါန်းမှုကြောင့် ပရိသတ်များ အံ့အားတသင့် ဂုဏ်ယူမဆုံး ဖြစ်ခဲ့ကြရသည်။

(SKY)

--*-*-*-*-*



လူ့ကိုယ်ခံအားဆဲလ်များ လုပ်ဆောင်ချက်ပြောင်းလဲရန် ဆီးချိုဆေးတစ်မျိုးက စွမ်းဆောင်ပေးနိုင်သည်ဟု ဆို

ဆီးချိုရောဂါ ကုသရာတွင် အသုံးပြုနေပြီးဖြစ်သော ဆေးဝါးတစ်မျိုးသည် သွေးကြောအတွင်းရှိ ကိုယ်ခံအားဆဲလ်များ၏ ပြုမူပုံကို ပြောင်းလဲပေးခြင်းဖြင့် နှလုံးကျန်းမာရေးကို ကာကွယ်ပေးနိုင်ကြောင်း တွေ့ရှိရသည်။

လူအနည်းငယ်ဖြင့် စမ်းသပ်ကုသခဲ့သည့် လက်တွေ့သုတေသနပြုချက်တစ်ခုတွင် အဆိုပါဆေးသည် နှလုံးနှင့် သွေးကြောဆိုင်ရာ ရောဂါများနှင့် ဆက်စပ်နေသော ရောင်ရမ်းမှုဖြစ်စေသည့် ဆဲလ်စုဝေးမှုများကို လျှော့ချပေးနိုင်ကြောင်း သုတေသီများက တွေ့ရှိခဲ့ကြပြီး ဆေးသောက်သုံးပြီး နှစ်ပတ်အကြာတွင်ပင် သိသာထင်ရှားသည့် ရလဒ်များ စတင်တွေ့ရှိခဲ့ရသည်။

အမေရိကန် နှလုံးအဖွဲ့ချုပ်၏ စာကူလေးရှင်းဂျာနယ်တွင် ဖော်ပြခဲ့သည့် ထိုတွေ့ရှိချက်များအရ ဆိုဒီယမ်ဂလူးကို့စ်ဆေးဝါးများသည် လူ၏ခန္ဓာကိုယ်အတွင်းရှိ သီးခြားကိုယ်ခံအားဆဲလ်များကို ပြောင်းလဲပေးနိုင်ကြောင်း ပထမဆုံး တိုက်ရိုက်သက်သေပြနိုင်ခဲ့ခြင်း ဖြစ်သည်။

(SCI)

Zhang Linghe က Pursuit of Jade နှင့် အောင်မြင်မှုရရှိ

တရုတ်အနုပညာရှင်မင်းသားချော ကျန်လင်ဟီသည် ၂၀၂၆ ခုနှစ်အတွက် Pursuit of Jade နှင့် အောင်မြင်မှုရရှိခဲ့ပြီး ပရိသတ်ကြား ရေပန်းစားနေကြောင်း ဝိန်ဘိုဝက်ဘ်ဆိုက်တွင် ဖော်ပြသည်။

တရုတ်အနုပညာလောကတွင် အနုပညာရှင်များ အောင်မြင်မှုကို တိုင်းတာရာ၌ တစ်ဦးချင်းစီအပေါ် ဆွေးနွေးမှုများပြားနှုန်းလည်း ပါဝင်ခဲ့ရာ ကျန်လင်ဟီကို Pursuit of Jade နှင့် ပတ်သက်၍ အာရုံစိုက်ဆွေးနွေးမှုများပြားခဲ့ပြီး ၂၀၂၆ ခုနှစ် တရုတ်ဒရာမာပရိသတ်များ၏ အာရုံစိုက်မှုများစွာ ရရှိခဲ့သည်။

အဆိုပါ ဇာတ်ကားနှင့် ကျန်လင်ဟီ၏ သရုပ်ဆောင်မှုစွမ်းရည်မှာ ပရိသတ်ကြား အွန်လိုင်းပေါ်တွင် အာရုံစိုက်မှုများပြားလာခဲ့ပြီး ဆွေးနွေးမှုများစွာ ပြုလုပ်ခံရသဖြင့် အောင်မြင်သော မင်းသားစာရင်းတွင် ပါဝင်လာခဲ့ခြင်းဖြစ်သည်။



တရုတ်ထိပ်တန်းအနုပညာရှင်စာရင်းတွင် ရှောင်းကျန့်၊ ဝမ်ရိဘို၊ ကျန်လင်ဟီ၊ ယောင်ယောင်၊ လီရှင်း၊ ဂျက်စင်ဝေါင်နှင့် ဂူလိန်တို့ ပါဝင်ထားကြသည်။

(SKY)

--*-*-*-*-*

Wang Yibo ၏ Seek Guardian 2 တွင် ကျားသစ်နယ်မြေပုံရိပ်များ မြင်တွေ့ရမည်

တရုတ်အနုပညာရှင် ဝမ်ရိဘို၏ အများပြည်သူအကျိုးပြုမှတ်တမ်းရုပ်ရှင် Seek Guardian 2 တွင် ကျားသစ်များ၏ နယ်မြေကို မြင်တွေ့ရကြောင်း ဝိန်ဘိုဝက်ဘ်ဆိုက်တွင် ဖော်ပြသည်။

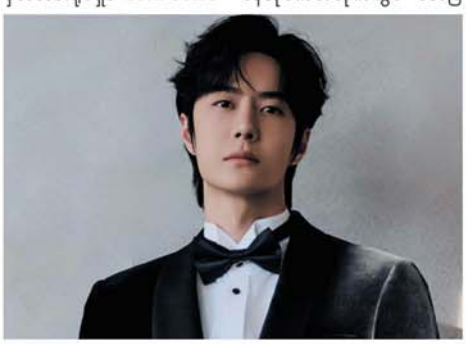

တရုတ်နိုင်ငံမြောက်ပိုင်းတွင် သာ တွေ့ရသည့် ကျားသစ်မျိုး စိတ်ခွဲတစ်မျိုးဖြစ်ပြီး နိုင်ငံတော် အဆင့်ပထမတန်းစား ကာကွယ်စောင့်ရှောက်ရမည့် တောရိုင်း တိရစ္ဆာန်လည်း ဖြစ်သည်။

ယခုတစ်ကြိမ်တွင် ဝမ်ရိဘို ပါဝင်သည့်အဖွဲ့က အများပြည်သူ အကျိုးပြုမှတ်တမ်းရုပ်ရှင် အစီအစဉ် Seek Guardian 2 တွင် ပါဝင်ခဲ့ပြီး ချင်းဟိုင်ပြည်နယ်၊ ယူဂူးဒေသသို့ သွားရောက်၍ ကျားသစ်များ၏ပုံရိပ်နှင့် သူတို့နေထိုင်ရာ သဘာဝအိမ်ဂေဟာကို မှတ်တမ်းတင်ရိုက်ကူးထားသည်။

ဝမ်ရိဘိုသည် နယ်ပယ်တိုင်းတွင် သမိုင်းမှတ်တိုင်စိုက်ထူခဲ့သည့် ဘက်စုံထူးချန်သူဖြစ်ပြီး ရုပ်ရှင်၊ ဂီတ၊ အက၊ တောင်တက်စွန့်စားခန်းနှင့် မှတ်တမ်းရိုက်ကူးရေး(Documentary)၊ ဖက်ရှင်နှင့် အင်တာတိန်းမင့်၊ မဂ္ဂဇင်းများအပေါ်တွင် လွှမ်းမိုးမှုရှိခဲ့ပြီး ကုမ္ပဏီလေးခု၏ ပိုင်ရှင်တစ်ဦးလည်း ဖြစ်သည်။

(SKY)

နိုင်ငံတကာ အားကစား သတင်းများ

2026 IEB+ Argentina Open တင်းနစ်ပြိုင်ပွဲ နိုဝင်ဘာ ၂၃ ရက်တွင် စတင်မည်



လန်ဒန် နိုဝင်ဘာ ၁၄

အာဂျင်တီးနားနိုင်ငံတွင် ကျင်းပပြုလုပ်မည်ဖြစ်သော အမျိုးသမီးတင်းနစ်ပြိုင်ပွဲဖြစ်သည့် 2026 IEB+ Argentina Open တင်း နစ်ပြိုင်ပွဲ လာမည့် နိုဝင်ဘာ ၂၃ ရက်တွင် စတင်သွားမည်ဖြစ်သည်။

အဆိုပါ 2026 IEB+ Argentina Open တင်းနစ်ပြိုင်ပွဲကို နိုဝင်ဘာ ၂၃ ရက်မှ ၃၀ ရက်အထိ ၈ ရက်ကြာ ကျင်းပသွားမည်ဖြစ်သည်။

2026 IEB+ Argentina Open တင်းနစ်ပြိုင်ပွဲသို့ နာမည်ကျော် တင်းနစ်မယ်များစွာ ဝင်ရောက်ယှဉ်ပြိုင်ကစားသွားမည်ဖြစ်သည်။

IEB+ Argentina Open တင်းနစ်ပြိုင်ပွဲ၏ လက်ရှိချန်ပီယံမှာ ဟန်ဂေရီတင်းနစ်မယ် Panna Udvardy ဖြစ်သည်။

(အပေါ်ဝဲပုံ)(NGB)

နည်းပြ ဧကာလိုနီ အာဂျင်တီးနားလက်ရွေးစင်အသင်းနှင့် သက်တမ်းတိုးစာချုပ် ချုပ်ဆို

လန်ဒန် နိုဝင်ဘာ ၁၄

အာဂျင်တီးနားလက်ရွေးစင်အသင်းသည် အသင်းနည်းပြ စကာလိုနီကို ၂၀၃၀ ခုနှစ်အထိ သက်တမ်းတိုးစာချုပ် ချုပ်ဆိုခဲ့သည်။

အဆိုပါ နည်းပြသည် အာဂျင်တီးနားလက်ရွေးစင်အသင်းကို ၂၀၁၈ ခုနှစ် ဩဂုတ် ၃ရက်က စတင်ကိုင်တွယ်ခဲ့ပြီး ပြိုင်ပွဲ ၁၀၇ ပွဲတွင် ၇၉ ပွဲနိုင်၊ ၁၈ ပွဲသရေ၊ ၁၀ ပွဲရှုံး ရလဒ်ပိုင်ဆိုင်ခဲ့သလို၊ အသင်းကို ၂၀၂၂ ကမ္ဘာ့ဖလား၊ ကိုပါအမေရိကဖလား နှစ်ကြိမ်တို့ကို ဆွတ်ခူးရရှိအောင် စွမ်းဆောင်ပေးနိုင်ခဲ့သည်။

အသက်(၄၈)နှစ်အရွယ်ရှိ စကာလိုနီက 'ကျွန်တော် အသင်းနဲ့ သက်တမ်းတိုးစာချုပ် ချုပ်ဆိုနိုင်လို့ အတိုင်းမသိ ပျော်ရွှင်မိပါတယ်။ ဒီအသင်းနဲ့အတူ နောက်ထပ် အောင်မြင်မှုများစွာလည်း ရယူသွားမှာပါ' ဟု ပြောသည်။

(အောက်ပုံ)(NGB)



လူးဝစ်ဒီယက်ဇ် ဒဏ်ရာမှသက်သာလာသောကြောင့် ဘိုင်ယန်မြူးနစ်အသင်းနှင့်အတူ လေ့ကျင့်ခန်းဆင်းလျက်ရှိ

မြူးနစ် နိုဝင်ဘာ ၁၄

ဘိုင်ယန်မြူးနစ်အသင်း တောင်ပံကစားသမား လူးဝစ်ဒီယက်ဇ် ကြွက်သားဒဏ်ရာမှ သက်သာလာခြင်းကြောင့် အသင်းနှင့်အတူ လေ့ကျင့်ခန်းဆင်းလျက်ရှိပြီဖြစ်သည်။



အဆိုပါ တောင်ပံကစားသမားသည် ပြီးခဲ့သည့် အောက်တိုဘာ ၂၂ ရက်က ဘိုင်ယန်မြူးနစ်အသင်းနှင့် အာဆင်နယ်အသင်းတို့ တစ်ဖက်နှစ်ဂိုးစီ သရေကျခဲ့သည့် ချန်ပီယံလိဂ်ပွဲစဉ်တွင် ဒဏ်ရာရရှိခဲ့ပြီး ယခုအချိန်မှ ပြန်လည်သက်သာလာခြင်းဖြစ်သည်။

တောင်ပံကစားသမား လူးဝစ်ဒီယက်ဇ် ဒဏ်ရာမှ သက်သာလာခြင်းကြောင့် ဘိုင်ယန်မြူးနစ်အသင်းအတွက် အားတက်စရာဖြစ်လာခဲ့သည်။

အသက်(၂၉)နှစ်အရွယ်ရှိ လူးဝစ်ဒီယက်ဇ်သည် ဘိုင်ယန်မြူးနစ်အသင်းနှင့်အတူ ယခုနှစ် ဘောလုံးရာသီတွင် ပြိုင်ပွဲစုံ ၁၁ ပွဲ ကစားပြီး ၅ ဂိုး သွင်းယူထားသည်။

(ဝဲပုံ)(NGB)

ပရက်စတီယန်နိုကို ခေါ်ယူရန် ပီအက်စ်ဂျီအသင်း စိတ်ဝင်စား

ပါရီ နိုဝင်ဘာ ၁၄

ပီအက်စ်ဂျီအသင်းသည် ဘင်ဖီကာအသင်း တောင်ပံကစားသမား ပရက်စတီယန်နိုကို ခေါ်ယူရန် စိတ်ဝင်စားလျက်ရှိသည်။

အသက်(၂၀)နှစ်အရွယ်ရှိ တောင်ပံကစားသမားသည် ဘင်ဖီကာအသင်းနှင့်အတူ ၂၀၂၄-၂၀၂၆ မှ ၂၀၂၆-၂၀၃၇ ဘောလုံးရာသီအထိ ပြိုင်ပွဲစုံ ၇၁ပွဲကစား ပြီး ၁၃ဂိုး သွင်းယူကာ ခြေစွမ်းပြနိုင်ခဲ့ခြင်းကြောင့် ပီအက်စ်ဂျီအသင်းက ခေါ်ယူရန် စိတ်ဝင်စားလာခြင်းဖြစ်သည်။ **(အောက်ယာပုံ)**

ဘင်ဖီကာအသင်းကလည်း ပရက်စတီယန်နိုအတွက် မြင့်မားသည့် ပြောင်းရွှေ့ကြေးတစ်ရပ်ပေးချေမည် မည်သည့်အသင်းကို မဆို ရောင်းချသွားမည်ဖြစ်သည်။

ထို့ကြောင့် ပီအက်စ်ဂျီအသင်းအနေဖြင့် ဆောင်းရာသီစျေးကွက်အတွင်းတွင် ဘင်ဖီကာအသင်းထံမှ ပရက်စတီယန်နိုကို ခေါ်ယူသွားနိုင်မည်လားဆိုသည်မှာ စိတ်ဝင်စားဖွယ် စောင့်ကြည့်ရမည်ဖြစ်သည်။ **(NGB)**



ယူအီးအက်ဖ်အေနေးရှင်းလိဂ်(အုပ်စုအဆင့်ပွဲစဉ်ပထမပွဲ) နိဂုံးကမ္ဘာ

ရက်/အချိန်	ပွဲစဉ်	
၁၅-၁၁-၂၀၂၆ ညဥ့်ပိုင်း ၁၂နာရီ	ဆိုက်ဟုက်စ်	မွန်ဟီနိုလို့
၁၅-၁၁-၂၀၂၆ ညဥ့်ပိုင်း ၁၂နာရီ	ဘီလာရုစ်	အယ်လ်ဘေးနီးယား
〃	ဝဲလ်ဒ်	အန်မာနိုး
၁၆-၁၁-၂၀၂၆ နံနက် ၀၂း၃၅ နာရီ	ဘယ်လိုံယ်	အီတလီ
〃	ပြင်သစ်	ထူကီ
〃	ဘိုဆေးရား	ချက်

အောက်တိုဘာလအတွက် ပရိုးမီးယားလိဂ်အကောင်းဆုံး နည်းပြဆုကို ဒီဇာဘီ ဆွတ်ခူး



လန်ဒန် နိုဝင်ဘာ ၁၄

ပရိုးမီးယားလိဂ်မှ လစဉ် လတိုင်းပေးအပ်ချီးမြှင့်လျက်ရှိသည့် အောက်တိုဘာလအတွက် တစ်လတာ အကောင်းဆုံးနည်းပြဆုကို စပါးအသင်းနှင်းပြဒီဇာဘီက ထိုကိုထိုက်တန်တန် ဆွတ်ခူးခဲ့သည်။ **(အပေါ်ပုံ)**

အဆိုပါနည်းပြသည် အောက်တိုဘာလအတွင်း စပါးအသင်းကို လေးပွဲကိုင်တွယ်ရာ သုံးပွဲနိုင်၊ တစ်ပွဲသရေဖြင့် ရှုံးပွဲ မရှိအောင် စွမ်းဆောင်နိုင်ခဲ့ခြင်းကြောင့် ယခု ဆုကို ဆွတ်ခူးခဲ့ခြင်းဖြစ်သည်။

နည်းပြ ဒီဇာဘီသည် စပါးအသင်းကို ၂၀၂၆ ခုနှစ် မတ် ၃၁ ရက်က စတင်ကိုင်တွယ်ပြီး ပြိုင်ပွဲ ၁၉ ပွဲတွင် ၇ ပွဲနိုင်၊ ၅ ပွဲသရေ၊ ၇ ပွဲရှုံး ရလဒ်ပိုင်ဆိုင်ခဲ့သည်။

အသက်(၄၇)နှစ်အရွယ်ရှိ ဒီဇာဘီက 'ယခုလို အကောင်းဆုံး နည်းပြဆုကို ဆွတ်ခူးခဲ့လို့ အတိုင်းမသိ ပျော်ရွှင်မိပါတယ်။ နောက်ထပ်လည်း ယခုလို ဆုတွေ အပြင် အသင်းနဲ့အတူ အောင်မြင်မှုများ ရရှိဖို့ ဆက်လက်ကြိုးစားသွားမှာပါ' ဟု ပြောသည်။

(NGB)

နည်းပြ သောမတ်စ်ဖရန့်ခ်ကို နည်းပြသစ်အဖြစ် ခန့်အပ်ရန် ခရစ္စတယ်ပဲလေ့စ်အသင်း ဆွေးနွေး

လန်ဒန် နိုဝင်ဘာ ၁၄

ခရစ္စတယ်ပဲလေ့စ်အသင်း သည် အသင်းနည်းပြသစ်အဖြစ် နည်းပြ သောမတ်စ်ဖရန့်ခ်ကို ခန့်အပ်ရန် ဆွေးနွေးလျက်ရှိကြောင်း သတင်းများက ဖော်ပြခဲ့သည်။



အသက်(၅၃)နှစ်အရွယ်ရှိ နည်းပြ သောမတ်စ်ဖရန့်ခ်သည် နည်းပြဘဝတစ်လျှောက်တွင် စပါး၊ ဘရန်ဖို့ဒ်စသည့်ကလပ်အသင်းများအပြင် အခြားကလပ်အသင်းများစွာကို ကိုင်တွယ်ပြီး အတွေ့အကြုံရှိသည့် နည်းပြတစ်ဦးဖြစ်ခြင်းကြောင့် ခရစ္စတယ်ပဲလေ့စ်အသင်းက နည်းပြသစ်အဖြစ် ခန့်အပ်ရန် စီစဉ်လာခြင်းဖြစ်သည်။

နည်းပြ သောမတ်စ်ဖရန့်ခ်ကိုယ်တိုင်ကလည်း လက်ရှိအချိန် အသင်းလက်မဲ့ဖြစ်နေခြင်းကြောင့် ခရစ္စတယ်ပဲလေ့စ်အသင်း၏ ကမ်းလှမ်းမှုကို လက်ခံသွားဖွယ်ရှိသည်။

ထို့ကြောင့် နည်းပြသောမတ်စ်ဖရန့်ခ်ကို ခရစ္စတယ်ပဲလေ့စ်အသင်းနည်းပြသစ်အဖြစ် မြင်တွေ့ရမည်လားဆိုသည်မှာ စောင့်ကြည့်ရမည်ဖြစ်သည်။

(ဝဲပုံ)(NGB)

မာလိုဂတ်စတို ချဲလ်ဆီးအသင်းမှ ထွက်ခွာဖွယ်ရှိ

လန်ဒန် နိုဝင်ဘာ ၁၄

ချဲလ်ဆီးအသင်း နောက်ခံကစားသမား မာလိုဂတ်စတို အသင်းမှ ထွက်ခွာသွားဖွယ်ရှိကြောင်း သတင်းများက ဖော်ပြခဲ့သည်။ **(ယာဝဲပုံ)**

အသက်(၂၃)နှစ်အရွယ်ရှိ တောင်ပံကစားသမားကို လက်ရှိအချိန်တွင် မန်ယူအသင်းနှင့် မန်စီးတီးအသင်းအပါအဝင် ဥရောပကလပ်အသင်းများစွာက ခေါ်ယူရန် စိတ်ဝင်စားလျက်ရှိသည်။

တောင်ပံကစားသမား မာလိုဂတ်စတိုသည် ချဲလ်ဆီးအသင်းနှင့် အတူ ၂၀၂၃-၂၀၂၄ မှ ၂၀၂၆-၂၀၂၇ ဘောလုံးရာသီအထိ ပြိုင်ပွဲစုံ ၁၄၄ ပွဲကစားပြီး ၃ ဂိုး သွင်းယူကာ ခြေစွမ်းပြနိုင်ခဲ့ခြင်းကြောင့် မန်ယူအသင်းနှင့် မန်စီးတီး အသင်းတို့က ခေါ်ယူရန် စိတ်ဝင်စားလျက်ရှိသည်။

ထို့ကြောင့် မာလိုဂတ်စတို အနေဖြင့် ချဲလ်ဆီးအသင်းမှ ထွက်ခွာပြီး မည်သည့်အသင်းသို့ပြောင်းရွှေ့သွားမည်ဆိုသည်မှာ စောင့်ကြည့်ရမည်ဖြစ်သည်။ **(NGB)**



ဂျာမနီအသင်းက ဆားဘီးယားအသင်းကို သုံးဂိုး၊ တစ်ဂိုးဖြင့် အနိုင်ရရှိ

မြူးနစ် နိုဝင်ဘာ ၁၄

ယူအီးအက်ဖ်အေနေးရှင်းလိဂ်ပွဲစဉ်အဖြစ် ယနေ့ နံနက်ပိုင်းက ဂျာမနီအသင်းနှင့် ဆားဘီးယားအသင်းတို့ ယှဉ်ပြိုင်ကစားကြရာ ဂျာမနီအသင်းက ဆားဘီးယားအသင်းကို သုံးဂိုး၊ တစ်ဂိုးဖြင့် အနိုင်ရရှိခဲ့သည်။ **(ယာဝဲပုံ)**

ဂျာမနီ အသင်းအတွက် သွင်းဂိုးသုံးဂိုးကို ပွဲချိန် ၃ မိနစ်တွင် ဘာဘစ်(OG)၊ ပွဲချိန် ၁၄မိနစ်တွင် ဖလော်ရီယန်ဝက်ဇ်၊ ပွဲချိန် ၅၀မိနစ်တွင် ဂူဒါတို့က အသီးသီး သွင်းယူပေးခဲ့သည်။

ဂျာမနီအသင်းသည် ယူအီးအက်ဖ်အေနေးရှင်း လိဂ်ပွဲစဉ် အဖြစ် လာမည့် နိုဝင်ဘာ ၁၇ ရက်တွင် နယ်သာလန်အသင်းနှင့် ဆက်လက်ယှဉ်ပြိုင်ကစားသွားမည်ဖြစ်သည်။ **(NGB)**



စစ်ကိုင်းပညာရေးတက္ကသိုလ်၌ သုတေသနစာတမ်းဖတ်ပွဲ ကျင်းပ

စစ်ကိုင်း နိဝင်ဘာ ၁၄

စစ်ကိုင်းပညာရေးတက္ကသိုလ်၏ (၃၄)နှစ်ပြည့် အထိမ်းအမှတ် သုတေသနစာတမ်းဖတ်ပွဲကို ယမန်နေ့နံနက်ပိုင်းက စစ်ကိုင်းပညာရေးတက္ကသိုလ် ဘွဲ့နှင်းသဘင်ခန်းမ၌ ကျင်းပခဲ့သည်။

ရှေးဦးစွာ စစ်ကိုင်းပညာရေးတက္ကသိုလ်ပါမောက္ခချုပ်ဒေါက်တာအေးသက်သင်္ဝင်းက စာတမ်းဖတ်ပွဲ အခမ်းအနားဆိုင်းဘုတ်အား ဖဲကြိုးဖြတ်ဖွင့်လှစ်ပေးခဲ့ပြီး စာတမ်းရှင်များ၏ ပြခန်းများအား လှည့်လည်ကြည့်ရှုခဲ့သည်။



ထို့နောက် ပါမောက္ခချုပ်ဒေါက်တာအေးသက်သင်္ဝင်းက အဖွင့်အမှာစကားပြောကြားပြီး အင်ဒိုနီးရှားနိုင်ငံ Gadiah Mada တက္ကသိုလ်မှ ပါမောက္ခ Dr. Rini Rachmawati နှင့် ဂျာမနီနိုင်ငံ Cologe တက္ကသိုလ်မှ ပါမောက္ခ Dr.Frauke Kraas တို့က Oline မှတစ်ဆင့် အမှာစကားပြောကြားခဲ့သည်။

အဆိုပါ အခမ်းအနားသို့ ပညာရေးတက္ကသိုလ် ပါမောက္ခချုပ်၊ ဒုတိယပါမောက္ခချုပ်၊ ပါမောက္ခ ဌာနမှူးများ၊ တက္ကသိုလ်အသီးသီးမှဆရာ၊ ဆရာမများ တက်ရောက်ခဲ့ပြီး စာတမ်း ၁၆၄ စောင်ကို သုံးရက်ကြာဆွေးနွေးဖတ်ကြားမည်ဖြစ်ကြောင်း သိရသည်။ **(ဝဲပုံ)**

နေလင်းအောင်(ပြန်/ဆက်)



မိတ္တီလာခရိုင်နှင့် မြို့နယ်ရှေ့ပြေးဥပဒေရုံးများ (Pilot Law Offices)အား ကြည့်ရှုစစ်ဆေး

မန္တလေး နိဝင်ဘာ ၁၄

မန္တလေးတိုင်းဒေသကြီးအစိုးရအဖွဲ့ဝင်၊ တိုင်းဒေသကြီးဥပဒေချုပ် ဦးလှယိန်းသည် နိဝင်ဘာ ၁၃ ရက်နံနက်ပိုင်းက စံပြရှေ့ပြေးဥပဒေရုံးများ(Pilot Law Offices)ဖြစ်သော မိတ္တီလာခရိုင်ဥပဒေရုံးနှင့် မိတ္တီလာမြို့နယ် ဥပဒေရုံးများသို့ သွားရောက်ကာ လုပ်ငန်းဆောင်ရွက်နေမှုများကို ကြည့်ရှုစစ်ဆေးခဲ့ကြောင်း မန္တလေးတိုင်းဒေသကြီး ဥပဒေချုပ်ရုံးမှ သိရသည်။

အဆိုပါ ရှေ့ပြေးဥပဒေရုံးများသည် အရေးကြီးသောပြစ်မှုများတွင် တရားခံအပေါ် ဥပဒေနှင့်အညီ ထိရောက်သော ပြစ်ဒဏ်စီရင်နိုင်ရေးအတွက် အဓိကသက်သေ(သို့မဟုတ်) နစ်နာသူများနှင့် သက်သေခံအထောက်အထားများ တင်ပြရမည့်သူများကို တရားရုံး ရှေ့အမှုစစ်ဆေးရာတွင် ပကတိအခြေအနေမှန်ကို ထွက်ဆိုတင်ပြနိုင်ရန်အတွက် တရားခွင်အကြို တွေ့ဆုံမေးမြန်းခြင်း (Pre-Trial Interview, PTI)များကို ဆောင်ရွက်ပေးလျက်ရှိရာ ထိုလုပ်ငန်းစဉ်သည် တရားစီရင်ရေးကို များစွာအထောက်အကူဖြစ်စေသည်။

ထိုသို့စစ်ဆေးရာတွင် မန္တလေးတိုင်းဒေသကြီး ဥပဒေချုပ်သည် ခရိုင်/မြို့နယ်ဥပဒေအရာရှိများနှင့် တွေ့ဆုံကာ ရှေ့ပြေးဥပဒေရုံးများ၏ ရုံးဥပဓိကောင်းမွန်ရေးနှင့် ဝန်ထမ်းများ၏ အရည်အသွေး၊ အစွမ်းအစ တိုးတက်မြင့်မားရေးတို့ကို ဦးစားပေးဆောင်ရွက်သွားကြရန်၊ နိုင်ငံသားတိုင်း ဥပဒေ၏ အကာအကွယ်ကို အညီအမျှရရှိစေရန်အတွက် ညွှန်ကြားချက်များနှင့်အညီ အကောင်အထည်ဖော် ဆောင်ရွက်သွားကြရန် ဆွေးနွေးမှာကြားခဲ့သည်။

ထို့ပြင် ရှေ့ပြေးဥပဒေရုံးများ၏ တင်ပြချက်များအပေါ် လိုအပ်သည်များကို ပေါင်းစပ်ညှိနှိုင်းဆောင်ရွက်ပေးခဲ့ကြောင်း သိရသည်။

(အပေါ်ပုံ)

(မန္တလေးနေ့စဉ်-၅)

ကျွမ်းကျင်မှုလေ့ကျင့်ရေးသင်တန်းကျောင်း(မန္တလေး)၌ သီးစုံယိုထိုးနည်းသင်တန်း (၂/၂၀၂၆) သင်တန်းဆင်းပွဲ ကျင်းပ

မန္တလေး နိဝင်ဘာ ၁၄

မန္တလေး၊ ပြည်ကြီးတံခွန်မြို့နယ်၊ အလုပ်သမားဝန်ကြီးဌာန၊ အလုပ်သမား ညွှန်ကြားရေးဦးစီးဌာန၊ကျွမ်းကျင်မှုလေ့ကျင့်ရေး သင်တန်းကျောင်း(မန္တလေး)၌ သီးစုံယိုထိုးနည်းသင်တန်းကို လေးရက်တာ ဖွင့်လှစ်ပို့ချခဲ့ရာ ယမန်နေ့က သီးစုံယိုထိုးနည်း သင်တန်း(၂/၂၀၂၆)ဆင်းပွဲကို နံနက်၉ နာရီခွဲက အလုပ်သမား ညွှန်ကြားရေးဦးစီးဌာန (တိုင်းဒေသကြီးရုံး)မန္တလေးတိုင်းဒေသကြီးမှ တိုင်းဒေသကြီး ဦးစီးမှူး ဦးစိုးနိုင် ဦးဆောင်၍ ကျင်းပခဲ့သည်။

သင်တန်းဆင်းပွဲတွင် အလုပ်သမား ညွှန်ကြားရေးဦးစီးဌာန (တိုင်းဒေသကြီးရုံး) မန္တလေးတိုင်းဒေသကြီးမှ တိုင်းဒေသကြီး ဦးစီးမှူး ဦးစိုးနိုင်က အဖွင့်အမှာစကား ပြောကြားခဲ့ပြီး သင်တန်းသားများအား သင်တန်းဆင်းလက်မှတ်များ ပေးအပ်ခြင်းနှင့် အလုပ်သမား မှတ်ပုံတင်ကတ်များ ပြုလုပ်ပေးခဲ့သည်။ ထို့နောက် သင်တန်းသား တစ်ဦးက ကျေးဇူးတင်စကား ပြန်လည်ပြောကြားခဲ့ပြီး စုပေါင်းမှတ်တမ်းတင် ဓာတ်ပုံရိုက်ကူးကာ အခမ်းအနားကို ရပ်သိမ်းခဲ့သည်။

အဆိုပါသင်တန်းကို စက်မှုနှစ်စီမံခန့်ခွဲရေးကော်မတီမှ တာဝန်ရှိသူများ၊ ရပ်ကွက်အုပ်ချုပ်ရေးမှူးများ၊ မုန့်လုပ်ငန်းရှင်များအသင်းမှ တာဝန်ရှိသူများ၊ ဌာနဆိုင်ရာ တာဝန်ရှိသူများ၊ သင်တန်းနည်းပြများနှင့် သင်တန်းသား ၂၀ ဦး အပါအဝင် စုစုပေါင်း ၄၀ ဦး တက်ရောက်ခဲ့ကြကြောင်း သိရသည်။ **(အောက်ပုံ)**

(၀၇၅)



အချိန်အခါမဟုတ် မိုးရွာသွန်းမှုကြောင့် ကြက်သွန်နီအထွက် လျော့ကျနိုင်

မုံရွာ နိဝင်ဘာ ၁၄

အချိန်အခါမဟုတ် မိုးရွာသွန်းမှုကြောင့် မုံရွာမြို့နယ်အတွင်း နုတ်သိမ်းခါနီး ကြက်သွန်နီများနှင့် စိုက်ပျိုးခင်းများ ထိခိုက်မှုရှိခဲ့ပြီး ယခုစိုက်ပျိုးရာသီတွင် ကြက်သွန်နီအထွက် လျော့ကျနိုင်ကြောင်း ဒေသခံကြက်သွန်နီစိုက်တောင်သူများထံမှ သိရသည်။

အချိန်အခါမဟုတ် မိုးရွာသွန်းမှုကြောင့် ပျိုးထောင်ပြီးစပျိုးပင်များ၊ ရင့်မှည့်၍ နုတ်သိမ်းခါနီး ကြက်သွန်နီများနှင့် စိုက်ပျိုးခဲ့ပြီးစ ကြက်သွန်ခင်းများ ထိခိုက်ခဲ့ပြီး စိုက်ခင်း ၅၀ ရာခိုင်နှုန်းခန့် ထိခိုက်မှုရှိခဲ့ကြောင်း မုံရွာမြို့နယ်မှ ကြက်သွန်နီစိုက်တောင်သူ ဦးအောင်ထူးက ပြောသည်။

ယျက်စီးသွားသည့် ကြက်သွန်နီများကို အစားထိုးစိုက်ပျိုးရန် မဖြစ်နိုင်သော်လည်း အစားထိုးစိုက်ပျိုးနိုင်သည့် အချိန်နှင့် အခြေအနေရှိနေသေးသဖြင့် လာမည့် ကြက်သွန်နီ အထွက်ပမာဏမှာ တိုးလာနိုင်သည့် အခြေအနေရှိကြောင်း ၄င်းက ပြောသည်။

လက်ရှိကာလတွင် မိုးကြက်သွန်နီအသစ်များ စတင်ထွက်ပေါ်နေပြီဖြစ်သော်လည်း အချိန်အခါမဟုတ် မိုးရွာသွန်းမှုကြောင့် နုတ်သိမ်းရန် အခက်အခဲရှိနေသည်။ ထို့ပြင် ဓာတ်မြေဩဇာ၊ ပိုးသတ်ဆေးနှင့် လောင်စာဆီကဲ့သို့ စိုက်ပျိုးရေးသွင်းအားစုများ ဈေးနှုန်းမြင့်တက်နေခြင်းကြောင့် စိုက်ပျိုးသူဦးရေ နည်းပါးလာသည့် အပြင်ရာသီဥတုအခြေအနေကြောင့် အထွက်နှုန်းပါလျော့ကျနိုင်ကြောင်း တောင်သူများထံမှ သိရသည်။



မုံရွာမြို့နယ်တွင် ၂၀၂၅-၂၀၂၆ ခုနှစ် စိုက်ပျိုးရာသီက ကြက်သွန်နီ ၇,၈၆၀ ဧက စိုက်ပျိုးခဲ့ပြီး ၂၀၂၆-၂၀၂၇ ခုနှစ် စိုက်ပျိုးရာသီတွင် ၇,၃၅၀ ဧက စိုက်ပျိုးရန်လျာထားကြောင်း မုံရွာမြို့နယ် စိုက်ပျိုးရေးဦးစီးဌာန၏ စာရင်းများအရ သိရသည်။

နိဝင်ဘာ ၁၃ ရက်တွင် ရန်ကုန်မြို့၊ ဘုရင့်နောင်ကုန်စည်ဒိုင်ဈေးကွက်တွင် မြင်းခြံ ကြက်သွန်နီတစ်ပိဿာလျှင် အမျိုးအစားအလိုက် အမြင့်ဆုံးငွေကျပ် ၂၀, ၀၀၀ မှ အနိမ့်ဆုံးငွေကျပ် ၁၄, ၅၀၀၊ ဆိပ်ဖြူကြက်သွန်နီမှာ အမြင့်ဆုံးငွေကျပ် ၁၉,၀၀၀ မှ အနိမ့်ဆုံးငွေကျပ် ၁၃,၀၀၀ နှင့် မုံရွာကြက်သွန်နီမှာ အမြင့်ဆုံးငွေကျပ် ၁၉,၀၀၀ မှ အနိမ့်ဆုံး ငွေကျပ် ၁၃,၀၀၀ အထိ ပေါက်ဈေးရှိကြောင်း သိရသည်။

(ဝဲပုံ)

(မန္တလေးနေ့စဉ်-၆)

မြို့နယ်သန့်ရှင်းသာယာလှပစေရေး စုပေါင်းသန့်ရှင်းရေးဆောင်ရွက်

မန္တလေး နိဝင်ဘာ ၁၄

မန္တလေး၊ချမ်းအေးသာစံမြို့နယ် စီမံခန့်ခွဲရေးနှင့် အုပ်ချုပ်ရေးကော်မတီဥက္ကဋ္ဌ ဦးထွန်းထွန်းဝင်း၏ ကြီးကြပ်ဆောင်ရွက်မှုဖြင့် မြို့နယ်အတွင်း အမှိုက်များ ကင်းဝေးပြီး မြို့အင်္ဂါရုပ်များနှင့်အညီ သာယာလှပစေရေးအတွက် ဌာနပေါင်းစုံ စုပေါင်းသန့်ရှင်းရေးများ ဆောင်ရွက်လျက်ရှိရာ ယနေ့ နံနက်ပိုင်းက မန္တလေးပညာရေးဒီဂရီကောလိပ်အတွင်း၌ စုပေါင်းသန့်ရှင်းရေး ဆောင်ရွက်သည်။

အဆိုပါ စုပေါင်းသန့်ရှင်းရေးဆောင်ရွက်ရာတွင် ချမ်းအေးသာစံမြို့နယ်စီမံခန့်ခွဲရေးနှင့် အုပ်ချုပ်ရေးကော်မတီဥက္ကဋ္ဌ ဦးထွန်းထွန်းဝင်း၊ မြို့နယ်ရဲတပ်ဖွဲ့မှူး ရဲမှူးမျိုးနိုင်၊ မန္တလေးမြို့တော်စည်ပင်သာယာရေးကော်မတီ၊ မြို့နယ်စည်ပင်သာယာအုပ်ချုပ်ရေးမှူး ဦးထက်အောင်၊ မြို့နယ်မီးသတ်ဦးစီးမှူး ဦးညီထွေးဦး၊ မြို့နယ်အဆင့် ဌာနဆိုင်ရာများ၊ မြို့နယ်အထွေထွေအုပ်ချုပ်ရေးဦးစီးဌာန ဝန်ထမ်းများ၊ မြို့နယ်အမျိုးသမီးရေးရာအဖွဲ့ဝင်များ၊ မိခင်နှင့်ကလေးစောင့်ရှောက်ရေးအသင်းအဖွဲ့များနှင့် စည်ပင်ဝန်ထမ်းများက ပူးပေါင်းဆောင်ရွက်ကြသည်။**(အောက်ပုံ)**

သန့်ရှင်းရေးဆောင်ရွက်ရာတွင် မန္တလေးပညာရေးဒီဂရီကောလိပ်အတွင်းရှိ ချိုနွယ်ပေါင်းပင်များနှင့် ပလပ်စတစ်အမှိုက်များ ရှင်းလင်းခြင်း၊မလိုအပ်သောသစ်ပင်သစ်ကိုင်းများ ရှင်းလင်းခုတ်ထွင်ခြင်း၊ ခြင်၊ ယင်၊ ပိုးမွှားများ ကင်းဝေးစေပြီး ရေစီးရေလာကောင်းမွန်စေရေးတို့အတွက် ရေမြောင်းများ ဆယ်ယူခြင်းများ ဆောင်ရွက်ခဲ့ကြောင်း သိရသည်။

ချမ်းမြေမောင်(ပြန်/ဆက်)



ဗဟိုဘဏ်က လက်ရှိဘဏ္ဍာနှစ် ခုနှစ်လနီးပါးကာလအတွင်း ဒေါ်လာသန်း ၄၀၀၀ ကျော်၊ ယွမ်သန်း ၂၀၀၀ ခန့်နှင့် ဘတ်သန်း ၇၀၀၀ ကျော် ရောင်းချထား



နေပြည်တော် နိုဝင်ဘာ ၁၃

မြန်မာနိုင်ငံတော်ဗဟိုဘဏ်သည် ၂၀၂၆-၂၀၂၇ ဘဏ္ဍာနှစ် ဇပြေလမှ နိုဝင်ဘာ ၁၃ ရက်အထိ ခုနှစ်လနီးပါးကာလအတွင်း နိုင်ငံခြား ငွေကြေးစျေးကွက် တည်ငြိမ်စေရန်နှင့် အရေးကြီးကုန်စည်များ တင်သွင်းနိုင်ရေးအတွက် အမေရိကန်ဒေါ်လာ သန်း ၄၀၀၀ ကျော်၊ တရုတ်ယွမ် သန်း ၂၀၀၀ ခန့်နှင့် ထိုင်းဘတ် သန်း ၇၀၀၀ ကျော် ရောင်းချပေးထားသည်။

ထို့ပြင် သွင်းကုန်လုပ်ငန်းရှင်များအနေဖြင့် ပြည်ပကုန်ပစ္စည်းပေးသွင်းသူများထံ ငွေပေးချေမှု ပိုမိုလွယ်ကူမြန်ဆန်စေရန်နှင့် နိုင်ငံခြားငွေကြေးစျေးကွက် တည်ငြိမ်စေရန်ရည်ရွယ်၍ ကုန်ပစ္စည်းဝိုးကြိတင်ငွေပေးချေခြင်းကို ခွင့်ပြုသွားမည်ဖြစ်ကြောင်း မြန်မာနိုင်ငံတော်ဗဟိုဘဏ်က အသိပေးကြေညာထားသည်။ **(အပေါ်ပုံ)**

မြန်မာနိုင်ငံတော်ဗဟိုဘဏ်၏ ကြီးကြပ်မှုဖြင့် FX Market Online Trading Platform နှင့် နိုင်ငံခြားသုံးငွေ ရောင်းဝယ်ဖောက်ကားသည့်လုပ်ငန်း (AD)လိုင်စင်ရဘဏ်များမှ တစ်ဆင့် အရေးကြီးကုန်စည်များဖြစ်သည့် စက်သုံးဆီ၊ စားသုံးဆီ၊ ဓာတ်မြေဩဇာနှင့် အခြားကုန်စည်များ တင်သွင်းနိုင်ရေးအတွက် လိုအပ်သော နိုင်ငံခြားငွေများကို သွင်းကုန်လုပ်ငန်းရှင်များထံ ရောင်းချပေးလျက်ရှိသည်။

၂၀၂၆ ခုနှစ် ဇပြေလမှ နိုဝင်ဘာ ၁၃ ရက်အထိ FX Market Online Trading Platformနှင့် (AD) လိုင်စင်ရ ဘဏ်များမှတစ်ဆင့် အမေရိကန်ဒေါ်လာ ၂,၃၂၆ ဒသမ ၄ သန်း၊ တရုတ်ယွမ် ၁,၉၄၄ ဒသမ ၃ သန်း၊ ထိုင်းဘတ် ၇,၁၁၄ ဒသမ ၄ သန်းနှင့် အိန္ဒိယရူပီး ၈၇ ဒသမ ၈ သန်း ရောင်းချပေးခဲ့ကြောင်း ဗဟိုဘဏ်၏ ထုတ်ပြန်ချက်အရ သိရသည်။

ယင်းအပြင် ဗဟိုဘဏ်အနေဖြင့် စက်သုံးဆီ၊ စားသုံးဆီ၊ ဓာတ်မြေဩဇာနှင့် အခြားကုန်စည်များ တင်သွင်းနိုင်ရေးအတွက် အမေရိကန်ဒေါ်လာ ၁,၇၆၄ ဒသမ ၈ သန်းခန့်ကိုလည်း ရောင်းချပေးခဲ့ပြီးဖြစ်ကြောင်း ဖော်ပြထားသည်။

အလားတူ ပို့ကုန်လုပ်ငန်းရှင်များအနေဖြင့် ပို့ကုန်ရငွေမှ ကိုယ်တိုင်သုံးစွဲနိုင်သည့် နိုင်ငံခြားငွေ ပမာဏကို နိုင်ငံခြားငွေဘဏ်စာရင်းတွင် ထားရှိခွင့်ကာလကို ယခင် ရက်ပေါင်း ၃၀ မှ ၄၅ ရက်အထိ တိုးမြှင့်ခွင့်ပြုလိုက်သည်။

ယခုကဲ့သို့ ကုန်ပစ္စည်းဝိုးကြိတင်ငွေပေးချေခွင့်ပြုခြင်းသည် သွင်းကုန်လုပ်ငန်းရှင်များအတွက် လိုအပ်သည့် နိုင်ငံခြားငွေကို အချိန်မီရရှိစေရန်၊ ပြည်ပကုန်ပစ္စည်းပေးသွင်းသူများထံ ငွေပေးချေမှုနောက်ကျခြင်းကို လျှော့ချရန်နှင့် နိုင်ငံခြားငွေကို အမှန်တကယ်လိုအပ်သည့် ကုန်သွယ်မှုလုပ်ငန်းများအတွက် ဦးစားပေးခွဲဝေပေးနိုင်ရန် ရည်ရွယ်ခြင်းဖြစ်သည်။

ထို့ပြင် ပို့ကုန်ရငွေ ကိုယ်တိုင်သုံးစွဲခွင့်ကာလကို ရက်ပေါင်း ၄၅ ရက်အထိ တိုးမြှင့်ပေးခြင်းသည် ပို့ကုန်လုပ်ငန်းရှင်များအနေဖြင့် သွင်းကုန်လိုင်စင်လျှောက်ထားခြင်းနှင့် ပြည်ပသို့ ငွေပေးချေခြင်းများ ဆောင်ရွက်ရာတွင် လုံလောက်သည့်အချိန်ရရှိစေရန်၊ ပို့ကုန်နှင့် သွင်းကုန်လုပ်ငန်းများ အကြား နိုင်ငံခြားငွေ လည်ပတ်သုံးစွဲမှု ပိုမိုအဆင်ပြေစေရန်နှင့် ကုန်သွယ်မှုကဏ္ဍ ဖွံ့ဖြိုးတိုးတက်စေရန် ရည်ရွယ်ခြင်းဖြစ်ကြောင်း သိရသည်။

(မန္တလေးနေ့စဉ်-၆)

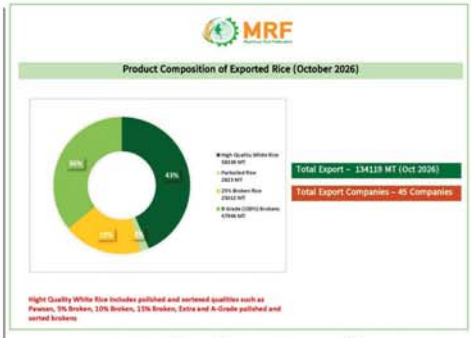

ဘဏ္ဍာနှစ် ခုနှစ်လတာကာလအတွင်း ပြည်ပသို့ ဆန်တန်ချိန် ၁ ဒသမ ၁ သန်းကျော် တင်ပို့နိုင်ခဲ့ပြီး အမေရိကန်ဒေါ်လာ ၃၈၈ သန်း ရရှိထား

နိုဝင်ဘာ ၁၄

၂၀၂၆-၂၀၂၇ ဘဏ္ဍာနှစ်၏ ပထမခုနှစ်လတာကာလဖြစ်သည့် ဇပြေလမှ အောက်တိုဘာလအထိ ပြည်ပသို့ စုစုပေါင်း ဆန်တန်ချိန် ၁,၁၀၅,၇၈၁ တန် တင်ပို့နိုင်ခဲ့ပြီး ပို့ကုန်ဝင်ငွေ အမေရိကန်ဒေါ်လာ ၃၈၈ သန်း ရရှိထားကြောင်း မြန်မာနိုင်ငံဆန်စပါး အသင်းချုပ်(MRF)၏ ထုတ်ပြန်ချက်စာရင်းများအရ သိရသည်။

ဘဏ္ဍာနှစ်အစ ဇပြေလမှစတင်၍ လအလိုက် ပြည်ပသို့ ဆန်တင်ပို့နိုင်မှုနှင့် ဝင်ငွေရရှိမှုများမှာ ဇပြေလတွင် တန်ချိန် ၁၆၉,၅၂၉ တန် (အမေရိကန် ဒေါ်လာ ၅၁ သန်း)၊ မေလတွင် တန်ချိန် ၁၃၆,၂၆၂ တန် (အမေရိကန်ဒေါ်လာ ၄၃ သန်း)၊ ဇွန်လတွင် တန်ချိန် ၂၂၃,၇၁၄တန် (အမေရိကန် ဒေါ်လာ ၇၅ သန်း)၊ ဇူလိုင်လတွင် တန်ချိန်၁၇၀,၁၉၅ တန် (အမေရိကန် ဒေါ်လာ ၆၄ သန်း)၊ဩဂုတ်လတွင် တန်ချိန် ၁၄၈,၅၄၈ တန် (အမေရိကန်ဒေါ်လာ ၅၀ သန်း)၊ စက်တင်ဘာလတွင် တန်ချိန် ၁၂၃,၃၈၅တန်(အမေရိကန်ဒေါ်လာ ၄၇သန်း)နှင့် အောက်တိုဘာလတွင် တန်ချိန် ၁၃၄,၁၁၉ တန် (အမေရိကန် ဒေါ်လာ ၄၉ သန်း) အသီးသီး တင်ပို့နိုင်ခဲ့ခြင်း ဖြစ်သည်။အဆိုပါ ခုနှစ်လတာကာလ အတွင်း ဇွန်လသည် တန်ချိန် နှစ်သိန်းကျော်ဖြင့် အများဆုံး တင်ပို့နိုင်ခဲ့သည့်လ ဖြစ်ကြောင်း သိရသည်။

ယခု နောက်ဆုံးထုတ်ပြန်ထားသည့် ၂၀၂၆ ခုနှစ် အောက်တိုဘာလ တစ်လတာအတွင်း ပြည်ပသို့ ဆန်တင်ပို့မှုတွင် ပို့ကုန်ကုမ္ပဏီ ၄၅ ခုမှ ဆန်တန်ချိန် စုစုပေါင်း ၁၃၄,၁၁၉ တန် တင်ပို့နိုင်ခဲ့သည်။ တင်ပို့ခဲ့သည့် ဆန်အမျိုးအစားများအလိုက် ပါဝင်မှုအချိုးအစားများမှာ ပေါဆန်းနှင့် ဆန်ကွဲပါဝင်မှု ၅ ရာခိုင်နှုန်း၊ ၁၀ ရာခိုင်နှုန်း၊ ၁၅ ရာခိုင်နှုန်း ပါဝင်သော ဆန်အမျိုးအစား၊ A-Grade ပေါလစ်ဆန်များ ပါဝင်သည့် အရည်အသွေးမြင့် ဆန်ဖြူ (High Quality White Rice) ၅၈,၃၃၈ တန် (၄၃ ရာခိုင်နှုန်း)၊ B Grade (၁၀၀ ရာခိုင်နှုန်း) ကျိုးဆန် ၄၇,၉၄၆ တန် (၃၆ ရာခိုင်နှုန်း)၊ ၂၅ ရာခိုင်နှုန်း ကျိုးဆန် ၂၅,၀၁၂ တန် (၁၉ ရာခိုင်နှုန်း)နှင့် ပေါင်းဆန် (Parboiled Rice) ၂,၈၂၃ တန် (၂ ရာခိုင်နှုန်း)တို့ ဖြစ်ကြသည်။

အောက်တိုဘာလအတွင်း မြန်မာ့ဆန်ကို အများဆုံးဝယ်ယူတင်သွင်းခဲ့သည့် ထိပ်တန်းနိုင်ငံ ၁၀ နိုင်ငံစာရင်းတွင် ဖိလစ်ပိုင်နိုင်ငံက တန်ချိန် ၆၃,၄၂၇ တန်ဖြင့် ထိပ်ဆုံးမှ ရပ်တည်နေပြီး ဘင်္ဂလားဒေ့ရှ်နိုင်ငံက ၂၇,၂၅၀ တန်၊ တရုတ်နိုင်ငံက ၂၆,၉၆၉ တန်၊ ပိုလန်နိုင်ငံက ၄,၃၇၅ တန်၊ စပိန်နိုင်ငံက ၃,၃၀၁ တန်၊ ချက်သမ္မတနိုင်ငံက ၂,၈၈၁ တန်၊ နယ်သာလန်နိုင်ငံက ၁,၆၃၀ တန်၊ ယူနိုက်တက်ကင်းဒမ်း (UK) က ၁,၂၅၀ တန်၊ ပါပူဝါနယူးဂီနီနိုင်ငံက ၇၅၀ တန်နှင့် ခရိုအေးရှားနိုင်ငံက ၆၂၅ တန် အသီးသီး ဝယ်ယူခဲ့ကြောင်း သိရသည်။ ထို့ပြင် အခြားနိုင်ငံပေါင်း ၁၃ နိုင်ငံသို့လည်း ဆန်တန်ချိန် ၁,၆၆၂ တန် တင်ပို့နိုင်ခဲ့ကြောင်း MRF ၏ စာရင်းဇယားများအရ သိရသည်။

ရွှေမန်း



မန္တလေးတိုင်းဒေသကြီးအတွင်း လိုင်စင်ရတံဆိပ်ခေါင်းရောင်းချသူများအတွက် ပညာပေးမွမ်းမံသင်တန်း ကျင်းပ

မန္တလေး နိုဝင်ဘာ ၁၄

မန္တလေးတိုင်းဒေသကြီး အခွန်ဦးစီးဌာနမှူးရုံး၏ လိုင်စင်ရတံဆိပ်ခေါင်းရောင်းချသူဆိုင်ရာ ပညာပေးမွမ်းမံသင်တန်းကို နိုဝင်ဘာ ၁၃ ရက် နံနက် ၁၀ နာရီက မန္တလေးတိုင်းဒေသကြီး အခွန်ဦးစီးဌာနမှူးရုံး၌ ကျင်းပခဲ့သည်။

သင်တန်းတွင် အောင်မြေသာစံမြို့နယ် အခွန်ဦးစီးဌာနမှူးရုံးမှ လက်ထောက်ညွှန်ကြားရေးမှူး ဦးမျိုးမြတ်ထွန်းက အခွန်တံဆိပ်ခေါင်းဆိုင်ရာ သိသင့်၊သိထိုက်သည့် အသိပညာများ၊ လုပ်ငန်းဆိုင်ရာ သိရှိလိုက်နာရမည့် အချက်များကိုဟောပြောခဲ့သည်။

သင်တန်းကျင်းပရခြင်းမှာ ခန့်ထားပြီးဖြစ်သော လိုင်စင်ရတံဆိပ်ခေါင်းရောင်းချသူများသည့် ဝန်ဆောင်မှုများ ပေးအပ်နိုင်လုပ်ငန်းကျွမ်းကျင်မှုရှိစေရန်နှင့် တံဆိပ်ခေါင်းဝယ်ယူကြသည့် ပြည်သူများအား ကောင်းမွန်ပြည့်စုံသည့် ဝန်ဆောင်မှုများ ပေးအပ်နိုင်စေရန် ရည်ရွယ်ခြင်းဖြစ်သည်။



အဆိုပါသင်တန်းသို့ အောင်မြေသာစံ၊ ချမ်းအေးသာစံ၊ မဟာအောင်မြေ၊ ချမ်းမြသာစည်၊ ပြည်ကြီးတံခွန်၊ အမရပူရနှင့် ပုသိမ်ကြီးမြို့နယ်တို့မှ လိုင်စင်ရ တံဆိပ်ခေါင်းရောင်းချသူများနှင့် အခွန်ဦးစီးဌာနမှ ဝန်ထမ်းများ တက်ရောက်ခဲ့ကြသည်။ **(ဝဲပုံ)**

အဆိုပါသင်တန်းသို့ အခွန်ဦးစီးဌာနမှ ဝန်ထမ်းများနှင့် သက်ဆိုင်ရာမြို့နယ်များမှ လိုင်စင်ရ တံဆိပ်ခေါင်းရောင်းချသူ စုစုပေါင်း ၄၀ ဦးတက်ရောက်ခဲ့ကြောင်း သိရသည်။ **(မန္တလေးနေ့စဉ်-၈)**

မန္တလေးတိုင်းအတွင်းရှိ ခရိုင်မြို့ကြီးများအလိုက် စားအုန်းဆီတစ်ပိသာ လက်လီဈေးနှုန်းများထုတ်ပြန်

မန္တလေး နိုဝင်ဘာ ၁၄

စီးပွားရေးနှင့် ကူးသန်းရောင်းဝယ်ရေးဝန်ကြီးဌာန၊ စားသုံးဆီတင်သွင်းသို့လှော်ဖြန့်ဖြူးခြင်း လုပ်ငန်းကြီးကြပ်ရေးကော်မတီအနေဖြင့် စားအုန်းဆီ အဓိကထုတ်လုပ်တင်ပို့သည့် နိုင်ငံများ၏ ဈေးနှုန်းများကို နေ့စဉ်စောင့်ကြည့်ကာ ပြည်တွင်းဈေးကွက်၌ ရောင်းဝယ်ဖောက်ကားရမည့် အခြေခံလက်ကား ရည်ညွှန်းဈေးနှုန်းကို ထုတ်ပြန်လျက်ရှိရာ နိုဝင်ဘာ ၁၃ ရက်မှ ၁၉ ရက်အထိ စားအုန်းဆီ တစ်ပိသာလျှင် ရန်ကုန်အထိုင်ဈေး ငွေကျပ် ၇၄၂၀ ဖြစ်သည်။

မန္တလေးတိုင်းဒေသကြီးအတွင်းရှိ ခရိုင်မြို့ကြီးများအလိုက် လက်ကား၊ လက်လီရောင်းချမည့် ဈေးနှုန်းများအားလည်း ရန်ကုန်အထိုင်ဈေးအပေါ် မူတည်ပြီး ကော်မတီမှ သတ်မှတ်သည့် ဒေသအလိုက် အရင်းဈေးအပေါ် အခြေခံ၍ မြို့တွင်းသယ်ယူခ၊ လုပ်သားခများနှင့် အမြတ်နှစ်ရာခိုင်နှုန်း ထပ်ပေါင်း၍ ဖြစ်သင့်၊ဖြစ်ထိုက်သည့် လက်လီ၊ လက်ကားဈေးနှုန်းများအား သတ်မှတ်ထုတ်ပြန်ပေးလျက်ရှိရာ နိုဝင်ဘာ ၁၃ ရက်မှ ၁၉ ရက်အထိ မန္တလေးတိုင်းဒေသကြီး ခရိုင်မြို့ကြီးများအလိုက် စားအုန်းဆီတစ်ပိသာ၏ လက်လီဈေးနှုန်းများမှာ မန္တလေးမြို့ ငွေကျပ် ၈၇၅၀၊ မိတ္ထီလာမြို့ ငွေကျပ် ၈၅၆၅၊ ရမည်းသင်းမြို့ ငွေကျပ် ၈၅၄၀ ၊ကျောက်ဆည်မြို့ ငွေကျပ် ၈၇၀၀၊ ပြင်ဦးလွင်မြို့ ငွေကျပ် ၈၈၀၀၊ မြင်းခြံမြို့ ငွေကျပ် ၈၈၂၅၊ ညောင်ဦးမြို့အတွက် ငွေကျပ် ၈၇၃၅ ဖြစ်ကြောင်း သိရသည်။

(ယာဝုံ)

(မန္တလေးနေ့စဉ်-၅)

o-o-o-o-o-o

အသိပညာတိုးခဲ့ရသည့် နေ့များဆီသို့ အမှတ်ရခြင်း

ထိုနေ့ နံနက်ပိုင်းက ဖြစ်သည်။ ကျွန်တော်တို့သည် မန္တလေးမြို့မှ ရန်ကုန်မြို့ဆီသို့ မီးရထားနှင့် ခရီးသွားနေကြခြင်းဖြစ်သည်။ တစ်ခရီးတည်း လိုက်ပါလာခဲ့ကြသည့် စာပေမောင်နှမ တစ်တွေလည်း မီးရထားကြီးပေါ်တွင် စကားလက်ဆုံကျနေ၏။ ပြောမဆုံးပေါင် တောသုံးတောင်ဖြစ်နေလေသည်။ ယခုလို မဆုံတွေ့ကြရတာ ကြာနေလို့လား၊ မပြောတတ်။ ခရီးစဉ်၏တစ်လျှောက်လုံး အတိုးချဲ့၍ စကားတွေပြောလာကြခြင်းဖြစ်သည်။

ဤခရီးစဉ်တွင် မန္တလေးမြို့ရှိ (၇)မြို့နယ်မှ စာရေးဆရာ၊ စာရေးဆရာမများအပြင် အခြားသောနယ်မှ စာရေးဆရာများ၊ စာရေးဆရာမများလည်း လိုက်ပါလာကြခြင်းဖြစ်သည်။ ကျွန်တော်တို့အားလုံး သွားရောက်မည့်အကြောင်းမှာ မြန်မာနိုင်ငံစာရေးဆရာအသင်းမှ ကြီးမှူးကျင်းပသည့် စတုတ္ထအကြိမ် စာပေဦလာခံသို့ တက်ရောက်ရန် သွားရောက်ကြခြင်းဖြစ်သည်။ ကျွန်တော်တို့ စီးနင်းလိုက်ပါခဲ့သည့် မြန်မာ့မီးရထားကြီးသည် ညနေ ၄ နာရီခွဲတွင် ရန်ကုန်မြို့ကြီးဆီသို့ ဆိုက်ရောက်သွားခဲ့လေပြီ။ ဤခရီးစဉ်တွင် လိုက်ပါလာခဲ့ကြသော စာရေးဆရာ၊ စာရေးဆရာမအားလုံးသည်လည်း မိမိတို့အစီအစဉ်ဖြင့် လမ်းခွဲကာသွားကြ၏။ မိမိတို့တည်းခိုမည့် ဧည့်ရိပ်သာဆီသို့ ဦးတည်ကာ သွားရောက်နေကြခြင်းဖြစ်သည်။

နောက်တစ်နေ့ နံနက်ပိုင်းတွင် ကျွန်တော်တို့အားလုံးသည် ဗိုလ်တစ်ထောင်မြို့နယ် သိမ်ဖြူလမ်းရှိ ပုံနှိပ်ရေးနှင့် ထုတ်ဝေရေးဦးစီးဌာန၊ ခန်းမတွင် တာဝန်ရှိသူများထံသို့ သတင်းပို့ကြရ၏။ ထို့အပြင် လိုအပ်သည့် စာရွက်စာတမ်းများနှင့် ရင်ထိုးတံဆိပ်များကို ထုတ်ယူလာခဲ့ကြ၏။ စာပေဦလာခံအကြို ညီနှိုင်းအစည်းအဝေးကိုတော့ မွန်းလွဲ ၂ နာရီတွင် ကျင်းပမည်ဟု ဆိုသည်။

ထိုနေ့ကတော့ ကျွန်တော့်အတွက် အမှတ်တရဖြစ်စေခဲ့သည်။ ရက်စွဲအတိအကျပြောရလျှင် ၂၀၂၆ ခုနှစ် အောက်တိုဘာ ၁၆ ရက် နံနက်ပိုင်း အချိန်ကာလဖြစ်သည်။ အစည်းအဝေးကျင်းပမည့်နေရာလေး၌ မြန်မာနိုင်ငံမှ စာရေးဆရာ၊ စာရေးဆရာမများလည်း စုပြုံရောက်ရှိနေကြခြင်းဖြစ်သည်။ အချိန်ကလည်း ပိုနေသောကြောင့် ကျွန်တော်တို့တစ်တွေသည် အနီးအနားရှိ လမ်းဘေးလက်ဖက်ရည်ဆိုင်လေးတွင် ဝင်ထိုင်လိုက်ကြ၏။

အဆိုပါ လက်ဖက်ရည်ဆိုင်လေးသည် စာရေးဆရာများအတွက်တော့ ဟန်ကျပေ၏။ စကားပြောလို့ကောင်းသည့် နေရာလေးဟု ဆိုချင်သည်။ တစ်နည်းဆိုရလျှင် စာရေးဆရာများအတွက် 'လေထန်ကုန်း' ဟု တင်စားချင်တော့သည်။

ကျွန်တော်တို့ထိုင်နေသော လက်ဖက်ရည်ဆိုင်ထဲတွင် နယ်မှ စာရေးဆရာများလည်း ပါဝင်လာကြ၏။ တစ်ဦးနှင့်တစ်ဦး မိတ်ဖွဲ့ကြ၏ ဆွေမျိုး 'စပ်' ကြ၏။ အထူးသဖြင့် 'မြိတ်' မြို့နယ်မှ စာရေးဆရာ(ဦး)စိုးရီ(မြိတ်)ကလည်း ခင်မင်စရာကောင်း၏။ သဘောသကာရကလည်း ကောင်း၏။ ကျွန်တော်တို့ စကားဝိုင်းထဲတွင် အသက်အကြီးဆုံးစာရေးဆရာကြီးဟု ဆိုလျှင် မမှားပေ။ အသက်အရွယ်မှာ ၈၅ နှစ်ဖြစ်၏။ အသက်ကြီးသော်လည်း ထက်မြက်၏။ သွက်လက်၏။ စကားအသံက အနည်းငယ်ဝဲ၏။ ကျွန်တော်တို့အတွက်တော့ အသံဝဲဝဲလေးနှင့် ပြောဆိုနေသည်ကို နားထောင်၍ကောင်းနေပေသည်။

ဤသက်တော်ရှည် စာရေးဆရာကြီးသည် ရွှေးဆန်၏။ နှန်းဆန်၏။ စာပေဝမ်းစာလည်း ပြည့်နှက်နေသူဖြစ်၏။ သူက ပြောနေသည်မှာ အချို့သောစာတွေက စာဟန်နဲ့ရေးသားကြကြောင်း၊ အချို့သောစာတွေက စကားဟန်နဲ့ ရေးသားကြကြောင်း၊ သူကိုယ်တိုင်ကတော့ စာပေဟန်ပါသည့် စာကိုသာ ရေးလေ့ရှိကြောင်း ပြောပြသည်။

တစ်စပ်တည်းမှာပင် အဆိုပါစာရေးဆရာကြီးက စာဖတ်သူတွေအများစု နားမလည်သည့်အရေးအသားများ၊ နိမိတ်ပုံတွေပါသည့် အရေးအသားများဆိုလျှင် လုံးဝမဖတ်တော့ကြောင်း၊ အာရုံနှောက်စရာတွေဖြစ်ကြောင်းကို အာပေါင်အာရင်းသန်သန်နှင့် ပြောပြနေသည်။

ကျွန်တော်သည် သက်တော်ရှည်စာရေးဆရာကြီး ပြောနေသည်ကို စိတ်ဝင်တစားဖြင့် နားထောင်မိ၏။ ကျွန်တော်၏ 'ခေါင်း' ထဲတွင် နားထောင်နေရင်း အတွေးစတွေပေါ်ပေါက်လာခဲ့ပေ၏။ ထိုအတွေးစမှာ ကျွန်တော်ငယ်စဉ်က သင်ယူခဲ့သော အလယ်တန်း မြန်မာစကားပြေလက်ရွေးစင်စာအုပ်မှာပါရှိခဲ့သော အကြောင်းအရာဖြစ်သည်။ ထိုစာအုပ်ထဲ၌ မြန်မာစကားပြေ အသုံးဝင်ပုံမှာ 'လောကတွင် လူတစ်လုံး၊ သူတစ်လုံးလုပ်လိုသော လူမျိုးတစ်မျိုး၏ စာပေတွင် 'စကားပြေမကြွယ်ဝသမျှ ကိစ္စမပြီးနိုင်ပါ။ သက္ကတ၊ ပါဠို၊ တရုတ်စာပေ စသော စာပေလောကတွင် စကားပြေဖြင့် ရေးသားထားသော ကျမ်းကြီး၊ ကျမ်းငယ်အသွယ်သွယ်ကို များစွာတွေ့ရသည်။

သာသနာတော်ဆိုင်ရာ ပိဋကတ်များတွင်လည်း စကားပြေက အဓိကမင်းမူနေသည်ကို တွေ့ရသည်။ စကားပြေသည် လူမျိုး၏အသက်၊ လူမျိုး၏အားထားရာ၊ လူမျိုး၏တန်ဆောင်ဆီမီးဖြစ်သည်ကို မပြတ်သတိရသင့်ပေသည်ဟုလည်း ဆိုထားပြန်သည်။

မြန်မာစာပေတွင် မြန်မာစစ်စစ် စကားပြေကျမ်း၊ ပါဠို မကင်းသည့် စကားပြေကျမ်းဟု စကားပြေကျမ်းများကို နှစ်မျိုး၊ နှစ်စား ခွဲခြားနိုင်သည်။ စာရေးဆရာ ဦးကုလားရေးသားခဲ့သည့် မဟာရာဇဝင်ကြီး၊ မှန်နန်းရာဇဝင်၊ ရာဇာဓိရာဇ်အရေးတော်ပုံ၊ မဟာပညာကျော်လျှောက်ထုံး၊ ရေစကြိုခုံတော်ဖြတ်ထုံး စသည်တို့သည် 'မြန်မာစကားပြေဖြင့် ရေးသားထားသော ကျမ်းစာအုပ်များဖြစ်သည်။

ထို့အတူပင် ငါးရှဉ်းဆယ်ဇာတ်တော်ကြီး၊ ဖိနပ္ပာပကာသနီကျမ်း၊ ဇာတ်တော်ကြီးဆယ်ဘွဲ့၊ မဏိကုဏ္ဍလဝတ္ထု စသည်တို့သည် ပါဠိမကင်းသည့် စကားပြေများဖြင့် ရေးဖွဲ့ထားသည်ကို တွေ့မြင်ရသည်'ဟု မြန်မာစာလက်ရွေးစင်စာအုပ်၌ ဖော်ပြပါရှိသည်။

ထိုလက်ဖက်ရည်စကားဝိုင်းတွင် ကျွန်တော်တို့ မန္တလေးအဖွဲ့မှ စာရေးဆရာရှေ့နေမောင်မောင်နန်းကလည်း ယနေ့လက်ရှိ တရားခွင်မှာ အသုံးပြုနေကြသော စာသားများသည်လည်း မြန်မာစကားပြေများပင် ဖြစ်ကြောင်း ဖွင့်ဆိုရှင်းပြနေပေသည်။

မှန်ပါသည်။ အတိတ်တစ်ချိန်က မြန်မာပညာရှိ ဦးဖေမောင်တင်ကလည်း 'လောကမှာ တိုင်းပြည်နှင့်လူထုကို ကြီးပွားစေချင်လျှင် စကားပြေကို များများရေကြဖို့လိုသည်'ဟု ဆိုထားသည်။ ထိုအတူ 'စကားပြေ'၏သဘောတရားကို အနည်းငယ်ပြောပြချင်သေးသည်။ စကားပြေဆိုသည်မှာ မိမိတို့၏ ဘာသာစကားအလိုက် ပြေပြေပြစ်ပြစ် ဖွဲ့စည်းသုံးနှုန်းထားသည့်စာကို စကားပြေဟု ခေါ်ဆိုခြင်းဖြစ်သည်။

၁၉၀၄ ခုနှစ် အစောဆုံးပေါ်ထွက်ခဲ့ဖူးသည့် မြန်မာစကားပြေ ဝတ္ထုမှာ 'မောင်ရင်မောင် မမယ်မ' ဝတ္ထုဖြစ်၏။ ထိုဝတ္ထုကို ပြင်သစ်စာရေးဆရာ အလက်ဇန္ဒားဒူးမား ရေးသားခဲ့သော 'မွန်တီခရစ်တိုနယ်စားကြီး' ဝတ္ထုစာအုပ်ကို မြန်မာစာရေးဆရာ ဂျိမ်း(စ်)လှကျော်က မှီငြမ်းရေးသားခဲ့သည့် မြန်မာစကားပြေဝတ္ထုစာအုပ်ဖြစ်သည်။

ထိုနည်းအတူ မြန်မာသတင်းစာများတွင် ရေးသားဖော်ပြခဲ့ကြသည့် စာသားများသည်လည်း မြန်မာစကားပြေနှင့် မကင်းကြပေ။ သတင်းစာဆရာကြီး ဇဝနရေးသားခဲ့သော 'သတင်းစာသုံးမြန်မာစာ' ဆောင်းပါးတွင် သတင်းဆောင်းပါးရေးသားခြင်းသည် ကျမ်းပြုခြင်း မဟုတ်၍ စာကောင်းပေမွန်အဖြစ် အမွမ်းတန်ဆာဆင်နေရန် မလိုပေ။ သတင်းဆောင်းပါးဆိုသည်များမှာ အများစိတ်ဝင်စားလိမ့်မည်ဟု ယူဆရသော အဖြစ်အပျက်အကြောင်းအရာတို့နှင့် အတွေးအခေါ်အယူအဆတို့ကို စကားပြေဖြင့် ရေးသားတင်ပြချက်များပင်ဖြစ်၍ ရေးသူ၏ဆိုလိုရင်းကို ဖတ်သောသူတို့ အလွယ်တကူ သဘောပေါက်ရန်လိုပေသည်။

ထို့အပြင် သတင်းစကားပြေဆိုသည်မှာ အများစိတ်ဝင်စားလိမ့်မည်ဟု ယူဆရသောအကြောင်းအရာ အဖြစ်အပျက်တို့နှင့် မိမိသိမြင်မှတ်သားရသမျှကို စကားပြေဖြင့် ရေးသားတင်ပြခြင်းပင်ဖြစ်ပေရာ မိမိ၏ဆိုလိုရင်းကို စာဖတ်သူတို့ သဘောပေါက်ရန်ဖြစ်သည်ဟု သတင်းစာ ဆရာကြီး ဇဝနက ဆိုထားသည်။

ထိုနည်းအတူ ကျွန်တော်တို့ငယ်စဉ်က သင်ယူခဲ့သည့် မြန်မာစာ စကားပြေတွင် ဆရာကြီးရွှေဥဒေါင်း၏ 'ခွန်အားရှိသောစာ' ကိုလည်း မဆီမဆိုင်နှင့် အမှတ်ရနေမိသည်။ မှန်ပေသည် လူမျိုးတစ်မျိုး၏ အခြေခံအုတ်မြစ်ကြီးသဖွယ် ဖြစ်နေပေ၏။ စာပေမြင့်မှလည်း မိမိလူမျိုးက ကမ္ဘာ့အလယ်တွင် တင့်တင့်တယ်တယ် နေနိုင်ပေမည်ဟု သုံးသပ်ရင်း ကျွန်တော်၏အတွေးနယ်နိမိတ်ကို အဆုံးသတ်လိုက်ရသည်။ လက်ဖက်ရည်စကားဝိုင်းထဲမှ မြိတ်မြို့နယ်က သက်တော်ရှည် စာရေးဆရာကြီး၏အဆိုကို ကျွန်တော်က မသိမသာနှင့် ထောက်ခံနေခြင်း ဖြစ်နေတော့သည်။

ထို့နောက် ကျွန်တော်တို့အားလုံးသည် အဆိုပါလက်ဖက်ရည်ဆိုင်တွင် ခဏတစ်ဖြုတ်အနားယူပြီးသည့်နောက် စာပေဦလာခံကြီး၏ အကြိုညှိနှိုင်းအစည်းအဝေးကို တက်ညီလက်ညီ တက်ရောက်ခဲ့ကြသည်။

နောက်တစ်နေ့ နံနက်ပိုင်းဆီသို့ ရောက်ရှိလာသောအခါ မန္တလေးတိုင်းကိုယ်စားပြုသည့် စာပေမောင်နှမတစ်တွေသည် အဆိုပါဦလာခံခန်းမကြီးတွင် စုပြုံရောက်ရှိနေကြ၏။ နယ်အသီးသီးမှရောက်လာကြသည့် စာပေသမားများကလည်း လာရောက်မိတ်ဆက်ကြ၏။ တစ်ဦးနှင့်တစ်ဦး အပြန်အလှန် မိတ်ဆက်စာတွေ ရေးပေးကြ၏။ လိပ်စာကတ်တွေလည်း အပြန်အလှန် ပေးအပ်ကြသည်။

ရန်ကုန်မြို့တွင် နေထိုင်နေသည့် အတိတ်တစ်ချိန်က မန္တလေးနေစဉ်သတင်းစာတိုက်၌ တာဝန်ထမ်းဆောင်ခဲ့သော ဌာနမှူး ဗိုလ်မှူးလတ်မြင့်သိန်း(ငြိမ်း)ကဗျာဆရာလတ်မှူးသခင်ကလည်း ကျွန်တော်တို့ရှိရာဆီသို့ လာရောက်တွေ့ဆုံကာ လက်ဖက်ရည်စကားဝိုင်းလေးကို မထင်မရှား ကျင်းပသွားသေး၏။ တကယ်ကို ဂုဏ်ယူစရာလည်း ကောင်းသည်။ မန္တလေးက စာပေမောင်နှမများအတွက်တော့ ဂုဏ်လည်းတင့်ခဲ့၏။ ကျေးဇူးလည်း အထူးတင်မိကြောင်း ညွှန်းဆိုပါရစေ.....

ကျွန်တော်တို့တစ်တွေသည် နိုင်ငံကျော်စာရေးဆရာကြီးလယ်တွင်းသားစောချစ်နှင့်လည်း တခုတ်တရစကားပြောခဲ့ရ၏။ ထို့အတူ မြန်မာနိုင်ငံစာရေးဆရာအသင်းဥက္ကဋ္ဌဖြစ်သည့် ဆရာကြီး မြင်းမူမောင်နိုင်ဝိုးကလည်း ဟိတ်ဟန်မရှိ၊ မာန်မာနမထား တကယ့်ကို စိတ်ရင်းစေတနာကောင်းဖြင့် ဧည့်ခံစကားပြောပေးသည့်အတွက် မန္တလေးသူ၊ မန္တလေးသား စာပေသမားများအနေဖြင့် ဘဝင်ကျခဲ့၏။ မျက်နှာပန်းလှခဲ့သည်ဟု ဆိုရပေမည်။

ဤသို့ဖြင့် မြန်မာနိုင်ငံစာရေးဆရာအသင်းက ကြီးမှူးကျင်းပခဲ့သည့် စတုတ္ထအကြိမ် စာပေဦလာခံကြီးကို အောင်အောင်မြင်မြင်နှင့် ကျင်းပနိုင်ခဲ့ပေ၏။ တက်ရောက်လာကြသည့် ညီလာခံကိုယ်စားလှယ်များကလည်း ကျေနပ်ကြ၏။ နှစ်သက်ခဲ့ကြသည်။ တက်ညီလက်ညီဖြင့် သဘောတူခဲ့ကြလေသည်။

နောက်တစ်နေ့ရောက်တော့ ကျွန်တော်တို့ စာပေမောင်နှမတွေအားလုံးသည်လည်း မြန်မာ့မီးရထားကြီးနှင့်အတူ အပြန်ခရီးကို ခရီးဆက်လာခဲ့ကြသည်။ ပီတိကိုယ်စိနှင့် ပြန်လာခဲ့ကြခြင်းဖြစ်ပေသည်။

အချုပ်ဆိုရလျှင် ကျွန်တော်သည် ဤစာပေဦလာခံအစည်းအဝေးကို မမျှော်လင့်ဘဲ တက်ရောက်ခွင့်ရခြင်းဖြစ်သည်။ အောင်မြေသာစံမြို့နယ် စာရေးဆရာအသင်း ကိုယ်စားပြုလှေလာသူ တစ်ယောက်အနေဖြင့် တက်ရောက်ခဲ့ခြင်းဖြစ်သည်။ အတွေ့အကြုံလည်း တစ်ခါမှမရှိခဲ့ပေ။ သို့သော် ယခုလိုစာပေပညာရှင်၊ စာပေပညာရှိများနှင့် တွေ့ဆုံကြုံတွေ့ခွင့်ရသဖြင့် ကြည်နူးမိသည်။ အားကျမိသည်။

မည်သို့ပင်ဆိုပါစေ။ ကျွန်တော့်ဘဝအတွက် တန်ဖိုးရှိသော စာပေလောက အတွေ့အကြုံများ၊ အဖိုးမဖြတ်နိုင်သော အသိပညာများ၊ တိုးပွားရရှိခဲ့ကြောင်း ထပ်ပေါင်းညွှန်းဆိုရင်း အဆုံးသတ်ပါရစေ .....။

မြောက်ပြင်တော်က ကိုရွှေမော်

အယ်လ်နီညိုရာသီဥတုနှင့် အပူဒဏ်ကာကွယ်ရေးဆိုင်ရာ အသိပညာပေး ဟောပြောပွဲကျင်းပ

ပုသိမ်ကြီး နိုဝင်ဘာ ၁၄

သမဝါယမနှင့်ကျေးလက်ဖွံ့ဖြိုးရေးဝန်ကြီးဌာန၊ မန္တလေးတိုင်းဒေသကြီး၊ အမရပူရခရိုင်၊ ပုသိမ်ကြီးမြို့နယ် ကျေးလက်ဒေသဖွံ့ဖြိုးတိုးတက်ရေးဦးစီးဌာနမှ အယ်လ်နီညိုရာသီဥတုနှင့် အပူဒဏ်ကာကွယ်ရေးဆိုင်ရာ အသိပညာပေးဟောပြောပွဲကို နိုဝင်ဘာ ၁၂ ရက် နံနက်ပိုင်းက သရက်တစ်ပင်ကျေးရွာ၌ ကျင်းပခဲ့သည်။

ရှေးဦးစွာ ပုသိမ်ကြီးမြို့နယ် ကျေးလက်ဒေသဖွံ့ဖြိုးတိုးတက်ရေးဦးစီးဌာန မြို့နယ်ဦးစီးမှူးဦးအောင်ကိုကိုက အယ်လ်နီညိုရာသီဥတုကြောင့် မိုးရွာသွန်းမှုများ မူမမှန်ခြင်း၊ မိုးခေါင်ခြင်း၊ ရေရှားပါးခြင်းများ ဖြစ်ပေါ်လာနိုင်သည့်အတွက် သောက်သုံးရေပြတ်လပ်မှုမရှိစေရေး ရေကိုကြိုတင်စုဆောင်းထားရှိရန်၊ ရေကို လေလွင့်မှုမရှိအောင် စနစ်တကျသုံးစွဲကြရန်နှင့် အယ်လ်နီညိုအပူဒဏ်ကြိုတင်ကာကွယ်ရေး လိုက်နာဆောင်ရွက်ရန်အချက်များ၊ ရှောင်ကြဉ်ရန် အချက်များကို ရှင်းလင်းပြောကြားခဲ့သည်။



ထို့နောက် တာဝန်ရှိသူများ တက်ရောက်လာကြသူများအား အယ်လ်နီညိုရာသီဥတုနှင့် အပူဒဏ်ကာကွယ်ရေးဆိုင်ရာ အသိပညာပေး လက်ကမ်းစာစောင်များ ဖြန့်ဝေပေးခဲ့ကြောင်း ပုသိမ်ကြီးမြို့နယ် ကျေးလက်ဒေသဖွံ့ဖြိုးတိုးတက်ရေးဦးစီးဌာနမှ သိရသည်။ (ဝဲပုံ)

အောင်ရဲကျော်

စာဖတ်ဝိုင်း၊ ပြပွဲများနှင့် စာဖတ်သူ လူငယ်များ၏အနာဂတ် တောက်ပရမည် အစီအစဉ် ဆောင်ရွက်

မန္တလေး နိုဝင်ဘာ ၁၄

မန္တလေးတိုင်းဒေသကြီး၊ မန္တလေးခရိုင် လူထုအခြေပြုဗဟိုဌာနနှင့် စာကြည့်တိုက်တွင် ယမန်နေ့ မွန်းလွဲ ၁ နာရီက စာဖတ်ဝိုင်း၊ ပြပွဲများနှင့် စာဖတ်သူလူငယ်များ၏အနာဂတ်တောက်ပရမည် အစီအစဉ် ဆောင်ရွက်ခဲ့သည်။



စာဖတ်ဝိုင်းတွင် စာရေးဆရာချစ်နိုင်(စိတ်ပညာ)ရေးသားထားသော ဘဝနေနည်းစာအုပ်မှ 'လူငယ်ရဲ့ အနာဂတ်' ခေါင်းစဉ်ဖြင့် မန္တလေးခရိုင် ပြန်ကြားရေးနှင့်ပြည်သူ့ဆက်ဆံရေးဦးစီးဌာန လက်ထောက်ညွှန်ကြားရေးမှူး ဒေါ်မြင့်မြင့်သန်းက ဦးဆောင်ဆွေးနွေးခဲ့သည်။

ထို့နောက် စာကြည့်တိုက်တွင် စာဖတ်သူ လူငယ်များ၏အနာဂတ် တောက်ပရမည် အစီအစဉ်ဖြင့် ဒုတိယဦးစီးမှူး ဒေါ်ထူးမြတ်ဇင်က စာအုပ်ငှားရမ်းမည့် ကျောင်းသား၊ ကျောင်းသူများအား စာကြည့်တိုက်ဆိုင်ရာ စည်းမျဉ်းစည်းကမ်းများ ရှင်းလင်းပြောကြားခဲ့သည်။

ထို့နောက် စာဖတ်သူ လူငယ်များ၏အနာဂတ် တောက်ပရမည် အစီအစဉ်ဖြင့် လူငယ်စာပေကလပ်များ ဖွဲ့စည်းပေးခြင်း၊ အသင်းဝင်ကတ်များ ပြုလုပ်ပေးခဲ့ပြီး ကျောင်းသား၊ ကျောင်းသူ တစ်ဦးလျှင် စာအုပ်တစ်အုပ်နှုန်းဖြင့် အခမဲ့ ငှားရမ်းပေးခဲ့ရာ လာမည့်အပတ်များတွင် ငှားရမ်းပေးထားသော စာအုပ်များကို စာဖတ်စိန်ခေါ်မှု ပြိုင်ပွဲများနှင့် သုံးသပ်ချက်ရေးသားခြင်းများ ပြုလုပ်သွားမည်ဖြစ်သည်။

ထို့နောက် မန္တလေးခရိုင် ပြန်ကြားရေးနှင့်ပြည်သူ့ဆက်ဆံရေးဦးစီးဌာနမှ ခင်းကျင်းပြသထားသော စာအုပ်စာစောင်များအား တက်ရောက်လာသည့် ကျောင်းသား၊ ကျောင်းသူများက လေ့လာကြည့်ရှုခဲ့ပြီး အပူဒဏ်ကာကွယ်ရေး အသိပညာပေး လက်ကမ်းစာစောင်များလည်း ဖြန့်ဝေပေးခဲ့ကြောင်း သိရသည်။

(အပေါ်ဝဲပုံ)

(၀၇၅)

လူငယ်ဆိုင်ရာ အသိပညာပေးဟောပြောပွဲ ကျင်းပ

ရမည်းသင်း နိုဝင်ဘာ ၁၄

မန္တလေးတိုင်းဒေသကြီး၊ ရမည်းသင်းခရိုင် ပြန်ကြားရေးနှင့်ပြည်သူ့ဆက်ဆံရေးဦးစီးဌာနနှင့် အခြေခံပညာဦးစီးဌာနတို့ ပူးပေါင်း၍ လူငယ်များအနေဖြင့် မိမိတို့၏ဘဝတိုးတက်ရေးအတွက် စာပေများ ဖတ်ရှုလေ့လာခြင်းဖြင့် အသိပညာဗဟုသုတများ ရရှိလာစေရန် ရည်ရွယ်၍ လူငယ်များ ဘဝတိုးတက်ရေးအတွက် အသိပညာပေးအစီအစဉ်ဖြင့် လူငယ်ဆိုင်ရာ အသိပညာပေး ဟောပြောပွဲကို နိုဝင်ဘာ ၁၃ ရက် နံနက် ၉ နာရီက ခရိုင် လူထုအခြေပြုဗဟိုဌာန ခန်းမ၌ ကျင်းပသည်။

အဆိုပါဟောပြောပွဲတွင် ခရိုင်ပြန်ကြားရေးနှင့်ပြည်သူ့ဆက်ဆံရေးဦးစီးဌာန လက်ထောက်ညွှန်ကြားရေးမှူး ဒေါ်နန်းအေးခိုင်က 'ကျောင်းသား၊ ကျောင်းသူ လူငယ်များအနေဖြင့် စာများများ ဖတ်ရှုလေ့လာကြရန်နှင့် မိမိတို့၏ အားလပ်ချိန်များတွင် အချိန်ကို အကျိုးရှိရှိ အသုံးချတတ်စေရန်၊ ကျောင်းစာများတွင်သာမက ပြင်ပဗဟုသုတရရှိစေမည့် စာပေများ ရွေးချယ်ဖတ်ရှုတတ်စေရန်၊ လူငယ်များအနေဖြင့် တစ်ဦးနှင့် တစ်ဦးချစ်ခင်ရင်းနှီးစွာ နေထိုင်သွားရန်နှင့် ငယ်စဉ်ကတည်းက အမှား၊ အမှန်ကို ဝေဖန်ပိုင်းခြားတတ်စေရန်၊ စာပေများ ဖတ်ရှုလေ့လာခြင်းအားဖြင့် အနာဂတ်မျိုးဆက်သစ်လူငယ်များသည် တိုင်းပြည်အတွက် အားကိုးအားထားရသော လူတော်လူကောင်းများ ဖြစ်ထွန်းပေါ်ပေါက်လာစေရန်'အတွက် အသိပညာပေး ဟောပြောခဲ့သည်။

ထို့နောက် ခရိုင်ပြန်ကြားရေးနှင့်ပြည်သူ့ဆက်ဆံရေးဦးစီးဌာနမှ ဝန်ထမ်းများက အယ်လ်နီညိုအပူဒဏ်ကာကွယ်ရေးအသိပညာပေး လက်ကမ်းစာစောင်များကို ဖြန့်ဝေပေးခဲ့ပြီး ခင်းကျင်းပြသထားသည့် သုတ၊ ရသဖြစ်စေမည့် စာအုပ်၊ စာစောင်များနှင့် အသိပညာ ဗဟုသုတရရှိစေမည့် အသိပညာပေး နံရံကပ်စာစောင်များကို ကျောင်းသား၊ ကျောင်းသူများက စိတ်ပါဝင်စားစွာ လေ့လာဖတ်ရှုခဲ့ကြကြောင်း သိရသည်။

အောင်ပိုင်ဟိန်း

--*-*-*

သင့်အသက်အန္တရာယ်ကာကွယ်ရန်အတွက်
ဆိုင်ကယ်စီးလျှင် ဦးထုပ်ဆောင်းပြီး
မေးသိုင်းကြိုး သေချာစွာ တပ်ပါ။



ဖတ်စရာ၊ မှတ်စရာ စုံလင်

တန်ဆောက်တိုင်ည

- ဖုံးတုံးလုံးတုံး···တန်ဆောင်မုန်း
  စောင့်တုန်း ရောက်ပြန်ပြီ···။
- နေခြည်ဖျန်းပက်···သဇင်ခက်
  ပင်ထက်အလှဝေစီ···။
- ညသည်ရွန်းမြ··ပြည့်ဝန်းလှ
  ကြတ္တိကာ ထွန်းပ···။
- ကြယ်စုံခ,လို့··ကောက်နံပြောင်း
  လှော်ရန် မုန့်ဆန်းထောင်း···။
- ရွာကျောင်းလှူဖို့ ပြင်စို့လေ
  ညမှာ ဆုံစို့ဟေ···။
- တို့တစ်တွေ စုကာရုံး
  မခေါ်မုန့်လုံး လုံး···။
- အပြုံးလေးနဲ့···တို့စားမယ်
  အသုပ်သုပ်ဖို့ ရွယ်···။
- မဲဇလီဖူး···ဆေးလည်းစူး
  ကြိုက်သလောက်သာ ခူး···။
- ရွာဦးထိပ်ထိ··လမ်းလျှောက်မယ်
  စ,ရင်း နောက်ရင်းကွယ်···။
- မပျင်းတယ်···လမ်းတကာလျှောက်
  ပံ့သကူ ရှာရင်းကောက်···။
- တဖောက်ဖောက်နဲ့ မြည်သံပေ
  မီးပန်းဗျောက်အိုးတွေ···။
- တို့အခြေ ရိုးရာမပြောင်း
  ဆေးပေါင်းလည်းခ , တန်ဆောင်တိုင်ည
  ကောင်းလှ··ပျော်ဖို့ပ···။ ။

မိုးမြေခင်(စဉ်ကူး)

သမိုင်းဝင် ရွှေစာရံစေတီတော်မြတ်ကြီး ရွှေထီးတော်၊ ငှက်မြတ်နားတော်၊ ရတနာစိန်ဖူးတော်သစ် တင်လှူပွဲအား နိဝင်ဘာ ၁၉ ရက်မှ ၂၁ ရက်အထိ စည်ကားသိုက်မြိုက်စွာ ကျင်းပသွားမည်

ပုသိမ်ကြီး နိဝင်ဘာ ၁၄

သမိုင်းဝင် သစ္စာအဓိဋ္ဌာန်အောင် ရွှေစာရံစေတီတော်မြတ်ကြီး ရွှေထီးတော်၊ ငှက်မြတ်နားတော်၊ ရတနာစိန်ဖူးတော်သစ် တင်လှူပွဲအား ရပ်ဝေး၊ ရပ်နီးမှ ခုနှစ်ရက်သားသမီးများ၊ စေတနာရှင်ပြည်သူများ စုပေါင်းလှူဒါန်းမှုဖြင့် စည်ကားသိုက်မြိုက်စွာ ကျင်းပနိုင်ရေး ညှိနှိုင်းဩဝါဒ ခံယူပွဲကျင်းပကာ နိဝင်ဘာ ၁၉ ရက်မှ ၂၁ ရက်အထိ ရွှေထီးတော်၊ ငှက်မြတ်နားတော်၊ ရတနာစိန်ဖူးတော်သစ် တင်လှူပွဲကျင်းပ၍ ဓမ္မသဘင်တရားပွဲများ၊ ဖျော်ဖြေရေး အစီအစဉ်များ၊ စတုဒိသာ အစီအစဉ်များဖြင့် စည်ကားသိုက်မြိုက်စွာ ကျင်းပသွားမည်ဖြစ်၍ အနယ်နယ်အရပ်ရပ်မှ ရဟန်းရှင်လူပြည်သူများအနေဖြင့် လာရောက်ဖူးမြော်ကြည်ညိုနိုင်ကြောင်း ဂေါပကအဖွဲ့ထံမှ သိရသည်။

အဆိုပါ အခမ်းအနားတွင် နိဝင်ဘာ ၁၈ ရက်မှစတင်ကာ ရွှေထီးတော် လှည့်လည်အပူဇော်၍ ခံခြင်း၊ ၁၉ ရက်တွင် ပင့်သံဃာ (၁၀၈)ပါးဖြင့် ရတနာစိန်ဖူးတော်၊ ငှက်မြတ်နားတော်၊ ရွှေထီးတော် ဘုံအဆင့်ဆင့် လက်ယာရစ် ပင့်ဆောင်ပူဇော်၍ ရွှေထီးတော် အောက်ဘုံအဆင့် သုံးဆင့်အား ရထားပျံဖြင့် တင်လှူပူဇော်မည်ဖြစ်သည်။ ထို့နောက် နိဝင်ဘာ ၂၀ ရက်တွင် ပင့်သံဃာ ၁၈ ပါး ဖြင့် ရွှေထီးတော် အလယ်ဘုံအဆင့် လေးဆင့်တို့အား ရထားပျံဖြင့် တင်လှူပူဇော်သွားမည်ဖြစ်ပြီး၊ နိဝင်ဘာ ၂၁ ရက်တွင် နိဂုံးတော် သံဃမဟာနာယကအဖွဲ့အကျိုးတော်ဆောင် ဆရာတော်ထံမှ ရေစက်ချတရား နာယူကြည်ညိုး၍ ရတနာစိန်ဖူးတော်၊ ငှက်မြတ်နားတော်နှင့် ရွှေထီးတော်ဘုံအဆင့်တို့ကို မင်္ဂလာရထားပျံဖြင့် ပင့်ဆောင်တင်လှူပူဇော်သွားမည်ဖြစ်ကြောင်း သိရသည်။

ရွှေရနံကင်း(ပြန်/ဆက်)



ဇီဝိတဒါန သံဃာ့ဆေးရုံကြီးသို့ အလှူငွေ လှူဒါန်း

မန္တလေး နိဝင်ဘာ ၁၄

မန္တလေး၊ ပြည်ကြီးတံခွန်မြို့နယ်၊ ငွေတော်ကြည်ကုန်း၊ ရဲဘော်ကွက်သစ်ရပ်ရှိ လူမှုဝန်ထမ်း ဦးစီးဌာန အသိအမှတ်ပြု ပြည်လုံးချမ်းသာ တိုင်းရင်းသားမိဘမဲ့ကလေးများ စောင့်ရှောက်ရေး ပရဟိတဂေဟာကျောင်းတိုက်သို့ ဆွမ်းဒေသာပင် အလှူငွေကျပ် သိန်း ၄၀ နှင့် မိဘမဲ့ကလေးများအား နံနက်စာ အာဟာရဒါန ကျွေးမွေးလှူဒါန်းခြင်းအတွက် အလှူငွေကျပ်နှစ်သိန်း၊ ချမ်းမြသာစည်မြို့နယ်၊ မန္တလေး ကန်တော်ကြီး ဇီဝိတဒါနသံဃာ့ဆေးရုံကြီးသို့ တစ်နေ့တာဆွမ်းအတွက် အလှူငွေကျပ် ၁၂ သိန်း လှူဒါန်းခြင်းတို့အတွက် ရေစက်ချမင်္ဂလာအခမ်းအနားကို ယမန်နေ့ နံနက်ပိုင်းက ဇီဝိတဒါနသံဃာ့ဆေးရုံကြီးတွင် ကျင်းပခဲ့သည်။

ရှေးဦးစွာ အလှူရှင် ဇီဝိတဒါန သံဃာ့ဆေးရုံကြီး စာရင်းစစ်ဆေးရေးဆပ်ကော်မတီဥက္ကဋ္ဌ၊ သုဓမ္မမဏိဓောတရ ဦးမြင့် အောင်(မွေးနေ့မင်္ဂလာ) + သီရိသုဓမ္မသိရီ ဒေါမြင့်မြင့်ရီ(အောင်မြင့်မိုရ်ဟိုတယ်နှင့် သာစည်ရောင်းဝယ်ရေး)မိသားစုနှင့် စည်ပင်ရိသတ်များက ဆရာတော်၊ သံဃာတော်များထံမှ ငါးပါးသီလ ခံယူဆောက်တည်ကြပြီး ပရိတ်တရားတော်များ နာယူကြည်ညိုကာ အလှူရှင်မိသားစုက လှူဖွယ်ပစ္စည်းများ ဆက်ကပ်လှူဒါန်းခဲ့ပြီးနောက် လှူဒါန်းမှုအစုစုတို့အတွက် ရေစက်ချတရား နာယူကြသည်။

ထို့နောက် ဆရာတော်၊ သံဃာတော်များအား နေ့ဆွမ်းဆက်ကပ်လှူဒါန်းခဲ့ပြီး တစ်နေ့တာ ဆွမ်းအတွက် အလှူငွေကျပ် ၁၂ သိန်းကို ပေးအပ်လှူဒါန်းရာဆေးရုံကြီးကြပ်မှုကော်မတီအဖွဲ့က လက်ခံရယူပြီး ဂုဏ်ပြုမှတ်တမ်းလွှာ ပြန်လည်ပေးအပ်ခဲ့ကြောင်း သိရသည်။**(အပေါ်ဝံ့)**

(မန္တလေးနေ့.စဉ်-၁)

မန္တလေးတက္ကသိုလ်၊ သခ်ၤမိသားစု ငွေရတုအာစရိယပူဇော်ပွဲအတွက် အလှူငွေများ လှူဒါန်း



မန္တလေး နိဝင်ဘာ ၁၄

မန္တလေးတက္ကသိုလ်၊ သခ်ၤမိသားစု (၂၅)ကြိမ်မြောက် ငွေရတု အာစရိယပူဇော်ပွဲကို နိဝင်ဘာ ၁၅ ရက် နံနက် ၉ နာရီတွင် မန္တလေးတက္ကသိုလ် မွှာရုံ၌ ကျင်းပမည် ဖြစ်သည်။

မန္တလေးတက္ကသိုလ် သခ်ၤမိသားစု (၂၅)ကြိမ်မြောက် ငွေရတု အာစရိယပူဇော်ပွဲဖြစ်မြောက်ရေးအတွက် ကျောင်းသား၊ ကျောင်းသူဟောင်းများက အလှူငွေများ လှူဒါန်းလျက်ရှိရာ နိဝင်ဘာ ၁၂ ရက်က ဦးသိန်းထွန်းဇော်(ဒုတိယညွှန်ကြားရေးမှူး၊ မန္တလေးမြို့တော် စာချုပ်စာတမ်းမှတ်ပုံတင်ရုံး)က ငွေကျပ်ငါးသိန်း၊ မဟာအောင်မြေမြို့နယ်၊ ၈၄ လမ်းနှင့် ၄၅ လမ်းထောင့်နေ ဒေါ်လေးလေးမွန် (လေးမွန်ကျောင်းဝတ်စုံအမျိုးမျိုး)က ငွေကျပ် ၁၀ သိန်းတို့ကို လှူဒါန်းရာ အာစရိယပူဇော်ပွဲဖြစ်မြောက်ရေးအဖွဲ့က လက်ခံရယူခဲ့သည်။

အာစရိယပူဇော်ပွဲသို့ သခ်ၤဘာသာရပ်အထူးပြုဖြင့် သင်ယူပြီးမြောက်ခဲ့သူများနှင့် သင်ယူဆဲ ကျောင်းသား၊ ကျောင်းသူများ တက်ရောက်ကြရန် အာစရိယပူဇော်ပွဲဖြစ်မြောက်ရေးအဖွဲ့က ဖိတ်ကြားထားကြောင်း သိရသည်။ **(အပေါ်ဝံပုံ)(၀၄၅)**

(၄၁)ကြိမ်မြောက် ထောက်ပံ့ငွေနှင့် အခြေခံစားသောက်ကုန်များ လှူဒါန်း

မန္တလေး နိဝင်ဘာ ၁၄

မန္တလေး၊ မဟာအောင်မြေမြို့နယ်၊ ရဲမွန်တောင်ရပ်ကွက် အတွင်းရှိ သက်ကြီးဘိုးဘွားများနှင့် ချို့တဲ့အိမ်ထောင်စုများအား (၄၁)ကြိမ်မြောက် ထောက်ပံ့ငွေနှင့် အခြေခံစားသောက်ကုန်များ လှူဒါန်းခြင်းကို နိဝင်ဘာ ၁၃ ရက် နံနက် ၉ နာရီက ရဲမွန်တောင်ရပ်ကွက်အုပ်ချုပ်ရေးမှူးရုံး၌ ကျင်းပခဲ့သည်။

ထောက်ပံ့ငွေပေးအပ်လှူဒါန်းပွဲသို့ တက်ရောက်လာသော ရပ်ကွက်နေ ပြည်သူများအား မုန့်ဟင်းခါးဖြင့် ဧည့်ခံကျွေးမွေးခဲ့ပြီး မဟာအောင်မြေမြို့နယ် အုပ်ချုပ်ရေးမှူး ဦးသိုက်စိုးထွန်း၊ ခရိုင်စီမံခန့်ခွဲရေးနှင့်အုပ်ချုပ်ရေးကော်မတီအဖွဲ့ဝင် ဦးထွန်းထွန်းဦး၊ ရပ်ကွက်အုပ်ချုပ်ရေးမှူး ဦးထွန်းမြင့်ဦးနှင့် ရပ်မိ၊ ရပ်ဖများ တက်ရောက်ခဲ့ကြသည်။

အဆိုပါ ထောက်ပံ့ပေးအပ်မှုတွင် သက်ကြီးဘိုးဘွား ၃၀ဦးအား တစ်ဦးလျှင် ငွေကျပ် ၃၀၀၀၀ နှင့် အခြေခံစားသောက်ကုန်များ ထောက်ပံ့ပေးခဲ့သည်။ ထို့အပြင် ရပ်ကွက်အတွင်းရှိ အိမ်ထောင်စု ၁၀၀ အား တစ်စုလျှင် ငွေကျပ် ၁၀၀၀၀၊ ဆန် နှစ်ပြည်၊ ဆီ ၅၀ ကျပ်သား၊ နို့ဆီတစ်ဘူး၊ ကြက်ဥ ၁၀ လုံး၊ ကြက်သွန်နီ ၅၀ ကျပ်သား၊ ဆား တစ်ထုပ်နှင့် ဆပ်ပြာခရင်မ် တစ်ဘူးတို့ကို ထောက်ပံ့ပေးအပ်ခဲ့ကြောင်း သိရသည်။

(အောက်ပံ့)

(မန္တလေးနေ့.စဉ်-၆)

o-o-o-o-o-o



ပရိယတ္တိသာသနဟိတအသင်းနှင့် မန္တလေးတက္ကသိုလ် ကျန်းမာရေးစောင့်ရှောက်မှုကော်မတီသို့ ငွေများ လှူဒါန်း

မန္တလေး နိဝင်ဘာ ၁၄

မန္တလေး၊ ချမ်းအေးသာစံမြို့နယ်၊ ဟေမာဇလရပ်ကွက်၊ လမ်း၈၀၊ ၂၇လမ်းနှင့် ၂၈လမ်းကြားနေ ဦးရန်ဂျစ်ကူမာဒတ်ခံ (၇၉-သခ်ၤ)အား ရည်စူး၍ ကျန်ရစ်သူမိသားစုတို့မှ ပရိယတ္တိသာသနဟိတအသင်း ငလျင်ဒဏ်ကြောင့် ပြိုကျပျက်စီးသွားသော သုံးထပ် အဆောက်အဦ ပြုပြင်တည်ဆောက်ရန် ငွေကျပ် ၁၀ သိန်း၊ မန္တလေးတက္ကသိုလ် ကန်တော့ခံဆရာ၊ ဆရာမကြီးများ ကျန်းမာရေးစောင့်ရှောက်မှု ကော်မတီသို့ ငွေကျပ် ၁၀ သိန်း၊ သခ်ၤဌာန ကျန်းမာရေးစောင့်ရှောက်မှုအဖွဲ့သို့ ငွေကျပ် ၁၀ သိန်း စုစုပေါင်း ငွေကျပ် သိန်း ၃၀ကို ယမန်နေ့ နံနက်ပိုင်းက လှူဒါန်းခဲ့ရာ တာဝန်ရှိသူများက လက်ခံရယူကြပြီး ဂုဏ်ပြုမှတ်တမ်းလွှာများ ပြန်လည်ပေးအပ်ခဲ့ကြောင်း သိရသည်။

(၀၄၅)

အသိပညာပေးဟောပြောပွဲနှင့် စာအုပ်၊ စာစောင်လှူဒါန်းပွဲ ကျင်းပ

မိုးညှင်း နိဝင်ဘာ ၁၄

ကချင်ပြည်နယ်၊ မိုးညှင်းခရိုင်၊ မိုးညှင်းမြို့၌ အသိပညာပေးဟောပြောပွဲနှင့် စာအုပ်၊ စာစောင် လှူဒါန်းပွဲကို နိဝင်ဘာ ၁၂ ရက် နံနက် ၁၀ နာရီက ပင်းဟဲခေတ်မီစံပြကျေးရွာရှိ အခြေခံပညာမူလတန်းကျောင်း၌ ကျင်းပခဲ့သည်။

ရှေးဦးစွာ အခမ်းအနားတွင် မြို့နယ်စာရေးဆရာအသင်းဥက္ကဋ္ဌ ဦးထွန်းရီက အဖွင့်အမှာစကား ပြောကြားပြီး မိုးညှင်းခရိုင် ပြန်ကြားရေးနှင့် ပြည်သူ့ဆက်ဆံရေးဦးစီးဌာန ခရိုင်ဦးစီးမှူး ဦးကျော်ထက်က ရည်ရွယ်ချက်ကို ရှင်းလင်းပြောကြားကာ မြို့နယ်စာရေးဆရာအသင်းမှ ဒေါ်ခင်မာဆွေ(တင်တင်ဆွေမာ)က နိုင်ငံသားကောင်းများ ဖြစ်စေဖို့၊ ဦးဇော်ဝင်းနိုင်(၃ရက်ကို)က ရသစာပေ၏ အနှစ်သာရ၊ ဒေါ်နန်းစောဉ္ဇာ(စောငယ်ငယ်)မှ ကမ္ဘာ့ပတ်ဖို့စာဖတ်စို့ ခေါင်းစဉ်ဖြင့်လည်းကောင်း အသီးသီး အသိပညာပေး ဟောပြောကြသည်။

ထို့နောက် အခမ်းအနားတွင် မိုးညှင်းခရိုင် ပြန်ကြားရေးနှင့် ပြည်သူ့ဆက်ဆံရေးဦးစီးဌာနမှ စာအုပ်၊ စာစောင်များနှင့် မြို့နယ်စာရေးဆရာအသင်းမှ စာစောင်များကို အသီးသီး လှူဒါန်းခဲ့ပြီး ကျောင်းအုပ်ဆရာမကြီး ဒေါ်ပြည့်ပြည့်ပိုင်က ကျေးဇူးတင်စကားပြောကြားခဲ့သည်။

အခမ်းအနားသို့ ကျောင်းအုပ်ဆရာမကြီး၊ ဆရာ၊ ဆရာမများ၊ မိဘများနှင့် ကျောင်းသား၊ ကျောင်းသူ စုစုပေါင်း ၁၂၀ ဦး တက်ရောက်ခဲ့ကြောင်း သိရသည်။ **(ဝံပုံ)**

ကိုသောင်း(ပြန်/ဆက်)





ပုဗ္ဗသီရိမြို့နယ် လယ်သာကျေးရွာဌ်
(VRFP)စီမံကိန်းရန်ပုံငွေ ထုတ်ချေး

ပုဗ္ဗသီရိ နိုဝင်ဘာ ၁၄

သမဝါယမနှင့် ကျေးလက်ဖွံ့ဖြိုးရေးဝန်ကြီးဌာန၊ပြည်ထောင်စုနယ်မြေ နေပြည်တော်၊ ဧဇယျာသီရိခရိုင်၊ ပုဗ္ဗသီရိမြို့နယ် ကျေးလက်ဒေသဖွံ့ဖြိုးတိုးတက်ရေးဦးစီးဌာနက လယ်သာကျေးရွာအုပ်စု၊ လယ်သာကျေးရွာဌ် ကျေးရွာမ,တည်ရန်ပုံငွေစီမံကိန်း(VRFP) သတ္တမအကြိမ် ရန်ပုံငွေ ထုတ်ချေးခြင်းကို နိုဝင်ဘာ ၁၃ရက် နံနက်ပိုင်းက အဆိုပါကျေးရွာ ဘုန်းတော်ကြီးကျောင်း၌ ကျင်းပခဲ့သည်။ **(အပေါ်ပုံ)**

ရှေးဦးစွာ ပုဗ္ဗသီရိမြို့နယ် ကျေးလက်ဒေသဖွံ့ဖြိုးတိုးတက်ရေးဦးစီးဌာန မြို့နယ်ဦးစီးမှူး ဦးကိုကိုက ရပ်မိရပ်ဖများ၊အသင်းသား၊ အသင်းသူများနှင့် တွေ့ဆုံကာ ကျေးရွာမ,တည်ရန်ပုံငွေ စီမံကိန်း အကောင်အထည်ဖော်ဆောင်ရွက်ရခြင်း၏ ရည်ရွယ်ချက်၊ အကျိုးကျေးဇူးများ၊ စီမံကိန်းလက်စွဲစာစောင်ပါ စည်းမျဉ်းစည်းကမ်းများ၊ အတိုးနှုန်းနှင့် ကာလသတ်မှတ်ချက်များ၊ ချေးငွေထုတ်ချေးရာတွင် လိုက်နာရမည့် စည်းကမ်းချက်များကို ရှင်းလင်းပြောကြားပြီး ကျေးရွာစီမံကိန်းလုပ်ငန်းအဖွဲ့ဝင်များထံ ရန်ပုံငွေကျပ် ၄၇ ဒသမ ၈၅သန်းကို လွှဲပြောင်းပေးအပ်ခဲ့သည်။

ထို့နောက် ကျေးရွာစီမံကိန်းလုပ်ငန်းအဖွဲ့ဝင်များက လယ်သာကျေးရွာရှိ စိုက်ပျိုးရေးလုပ်ငန်းလုပ်ကိုင်သူ ၁၁၆ ဦးကို ငွေကျပ် ၃၃ ဒသမ ၇သန်း၊ မွေးမြူရေးလုပ်ငန်းလုပ်ကိုင်သူ ၃၀ ဦးကို ငွေကျပ် ၄ ဒသမ ၅သန်း၊ အရောင်းအဝယ်လုပ်ငန်းလုပ်ကိုင်သူ ၁၅ ဦးကို ငွေကျပ် ၂ ဒသမ ၂၅သန်း၊ အသက်မွေးဝမ်းကျောင်းလုပ်ငန်းလုပ်ကိုင်သူ ၇၄ ဦးကို ငွေကျပ် ၇ ဒသမ ၄သန်း၊အသင်းသား၊ အသင်းသူ ၂၃၅ ဦးကို ငွေကျပ် ၄၇ ဒသမ ၈၅သန်း ထုတ်ချေးပေးခဲ့ကြောင်း သိရသည်။ **ဆက်လူ**

အသက်မွေးဝမ်းကျောင်းအထောက်အကူပြု ချည်ထိုး (Hand Made) သင်တန်းဖွင့်

ဖြင်ဦးလွင် နိုဝင်ဘာ ၁၄

သမဝါယမနှင့် ကျေးလက်ဖွံ့ဖြိုးရေးဝန်ကြီးဌာန၊ မန္တလေးတိုင်းဒေသကြီး၊ ပြင်ဦးလွင်ခရိုင်၊ ပြင်ဦးလွင်မြို့နယ် ကျေးလက်ဒေသဖွံ့ဖြိုးတိုးတက်ရေးဦးစီးဌာနမှ ၂၀၂၆-၂၀၂၇ ခု ဘဏ္ဍာရေးနှစ်တွင် ကျေးလက်နေပြည်သူများ အလုပ်အကိုင်အခွင့်အလမ်းများရရှိပြီး မိသားစုဝင်ငွေတိုးပွားလာစေရန်ရည်ရွယ်၍ အသက်မွေးဝမ်းကျောင်း အထောက်အကူပြု ချည်ထိုး(Hand Made) သင်တန်းဖွင့်ပွဲကို ယမန်နေ့နေ့နံနက်ပိုင်းက ပြင်ဦးလွင်မြို့နယ် ကျေးလက်ဒေသဖွံ့ဖြိုးတိုးတက်ရေးဦးစီးဌာန အစည်းအဝေးခန်းမ၌ ကျင်းပခဲ့သည်။

ရှေးဦးစွာ ပြင်ဦးလွင်ခရိုင် ကျေးလက်ဒေသဖွံ့ဖြိုးတိုးတက်ရေးဦးစီးဌာန ခရိုင်ဦးစီးမှူး ဦးဆက်နိုင်ထွန်းက အဖွင့်အမှာစကားပြောကြားပြီး ပြင်ဦးလွင်မြို့နယ် ကျေးလက်ဒေသဖွံ့ဖြိုးတိုးတက်ရေးဦးစီးဌာန မြို့နယ်ဦးစီးမှူးဒေါ်ခင်မွန်ကျော်က အသက်မွေးဝမ်းကျောင်း အထောက်အကူပြု ချည်ထိုး(Hand Made)သင်တန်းဖွင့်လှစ်ရခြင်း၏ ရည်ရွယ်ချက်များနှင့် အကျိုးကျေးဇူးများကို ရှင်းလင်းပြောကြားခဲ့သည်။

ထို့နောက် သင်တန်းနည်းပြဆရာမများက သင်တန်းတက်ရောက်ရာတွင် လိုက်နာရမည့် စည်းမျဉ်းစည်းကမ်းများ၊ သင်တန်းတွင် သင်ကြားပို့ချရမည့် ဘာသာရပ်များကို ရှင်းလင်းပြောကြားပြီး ခရိုင်ဦးစီးမှူးမှ သင်ထောက်ကူပစ္စည်းများကို သင်တန်းသူများထံ လွှဲပြောင်းပေးအပ်ခဲ့သည်။

အဆိုပါ အသက်မွေးဝမ်းကျောင်း အထောက်အကူပြု ချည်ထိုး(Hand Made)သင်တန်းကို ပြင်ဦးလွင်မြို့နယ်အတွင်းရှိ ကျေးရွာများမှ သင်တန်းသူ ၂၀ ဦး တက်ရောက်ကြပြီး သင်တန်းတွင် ကျွမ်းကျင်နည်းပြ ဆရာမများမှ ချည်ထိုး(Hand Made)သင်တန်းနှင့်ပတ်သက်သည့် သင်ခန်းစာများကို စာတွေ့၊ လက်တွေ့ အခမဲ့သင်ကြားပို့ချပေးခဲ့ကြောင်း ပြင်ဦးလွင်မြို့နယ် ကျေးလက်ဒေသဖွံ့ဖြိုးတိုးတက်ရေးဦးစီးဌာန မြို့နယ်ဦးစီးမှူးက ပြောကြားကြောင်း သိရသည်။

(အောက်ပုံ)
အောင်ရဲကျော်





မူးယစ်ဆေးဝါးအန္တရာယ်ကြိုတင်ကာကွယ်ရေး အသိပညာပေးဟောပြောပွဲ ကျင်းပ

ပုသိမ်ကြီး နိုဝင်ဘာ ၁၄

အခြေခံပညာဦးစီးဌာန၊ မန္တလေးတိုင်းဒေသကြီး ပညာရေးမူးရုံးနှင့် မြန်မာနိုင်ငံမူးယစ်ဆေးဝါးသုံးစွဲမှုပပျောက်ရေးအသင်း(ဗဟို)(AEDA-Mdy)တို့ ပူးပေါင်းကျင်းပသည့် မူးယစ်ဆေးဝါးအန္တရာယ်ကြိုတင်ကာကွယ်ရေး အသိပညာပေးဟောပြောပွဲကို နိုဝင်ဘာ ၁၃ ရက် မွန်းလွဲ ၁ နာရီက ပုသိမ်ကြီးမြို့နယ်ရှိ CAE ကိုယ်ပိုင်အထက်တန်းကျောင်း၌ ကျင်းပခဲ့သည်။

ရှေးဦးစွာ CAE ကိုယ်ပိုင်အထက်တန်းကျောင်း၊ ကျောင်းအုပ်ဆရာကြီး ဦးရဲလင်းမြင့်က အဖွင့်အမှာစကား ပြောကြားခဲ့ပြီး မြန်မာနိုင်ငံမူးယစ်ဆေးဝါးသုံးစွဲမှုပပျောက်ရေးအသင်း(ဗဟို)(AEDA-Mdy) မှ ဒုတိယဥက္ကဋ္ဌ ဦးဇော်ဦးက ဟောပြောပွဲကျင်းပရခြင်း၏ ရည်ရွယ်ချက်များကို ရှင်းလင်းပြောကြားခဲ့သည်။

ဆက်လက်၍ အသင်းဘဏ္ဍာရေးမှူး ဒေါ်ခင်မေဝိုင်က မူးယစ်ဆေးဝါးဆိုင်ရာ သမိုင်းကြောင်းများကိုလည်းကောင်း၊ အသင်းအတွင်းရေးမှူး ဦးမြင့်သန်းက အရက်၊ ကွမ်းနှင့် ဆေးလိပ်သုံးစွဲခြင်းကြောင့် ဖြစ်ပေါ်လာနိုင်သည့် ဆိုးကျိုးများ၊ မူးယစ်ဆေးဝါးသုံးစွဲခြင်း၏ အန္တရာယ်များကို လည်းကောင်း အသိပညာပေးဟောပြောခဲ့ကြသည်။

ထို့နောက် အသင်းအမှုဆောင် ဒေါ်သင်းသင်းဦးက တက်ရောက်လာကြသည့် ကျောင်းသား၊ကျောင်းသူများအား မေးခွန်းများ မေးမြန်းခဲ့ပြီး မှန်ကန်စွာ ဖြေဆိုနိုင်သူများအား ဆုလက်ဆောင်ပစ္စည်းများ ချီးမြှင့်ခဲ့သည်။

ဟောပြောပွဲအပြီးတွင် တက်ရောက်လာကြသူများက မူးယစ်ဆေးဝါးသုံးစွဲမှုကို ရှောင်ကြဉ်ကြရန်နှင့် မူးယစ်ဆေးဝါးကင်းစင်သည့် လူမှုအသိုက်အဝန်း ဖြစ်ပေါ်လာစေရန် ရည်ရွယ်သည့် သန္နိဋ္ဌာန်ကို စုပေါင်းရွတ်ဆိုခဲ့ကြသည်။

အဆိုပါ အသိပညာပေးဟောပြောပွဲသို့ ကျောင်းဆရာ၊ ဆရာမများနှင့် ကျောင်းသား၊ ကျောင်းသူ စုစုပေါင်း ၃၀၀ ဦးတက်ရောက်ခဲ့ကြောင်း သိရသည်။ **(အပေါ်ပုံ)(၀၇၀)**

ပုဗ္ဗသီရိမြို့နယ် လယ်သာကျေးရွာဌ်
(VRFP)စီမံကိန်းရန်ပုံငွေ ထုတ်ချေး

ပုဗ္ဗသီရိ နိုဝင်ဘာ ၁၄

သမဝါယမနှင့် ကျေးလက်ဖွံ့ဖြိုးရေးဝန်ကြီးဌာန၊ပြည်ထောင်စုနယ်မြေ နေပြည်တော်၊ ဧဇယျာသီရိခရိုင်၊ ပုဗ္ဗသီရိမြို့နယ် ကျေးလက်ဒေသဖွံ့ဖြိုးတိုးတက်ရေးဦးစီးဌာနက လယ်သာကျေးရွာအုပ်စု၊ လယ်သာကျေးရွာဌ် ကျေးရွာမ,တည်ရန်ပုံငွေစီမံကိန်း(VRFP) သတ္တမအကြိမ် ရန်ပုံငွေ ထုတ်ချေးခြင်းကို နိုဝင်ဘာ ၁၃ရက် နံနက်ပိုင်းက အဆိုပါကျေးရွာ ဘုန်းတော်ကြီးကျောင်း၌ ကျင်းပခဲ့သည်။ **(အပေါ်ပုံ)**

ရှေးဦးစွာ ပုဗ္ဗသီရိမြို့နယ် ကျေးလက်ဒေသဖွံ့ဖြိုးတိုးတက်ရေးဦးစီးဌာန မြို့နယ်ဦးစီးမှူး ဦးကိုကိုက ရပ်မိရပ်ဖများ၊အသင်းသား၊ အသင်းသူများနှင့် တွေ့ဆုံကာ ကျေးရွာမ,တည်ရန်ပုံငွေ စီမံကိန်း အကောင်အထည်ဖော်ဆောင်ရွက်ရခြင်း၏ ရည်ရွယ်ချက်၊ အကျိုးကျေးဇူးများ၊ စီမံကိန်းလက်စွဲစာစောင်ပါ စည်းမျဉ်းစည်းကမ်းများ၊ အတိုးနှုန်းနှင့် ကာလသတ်မှတ်ချက်များ၊ ချေးငွေထုတ်ချေးရာတွင် လိုက်နာရမည့် စည်းကမ်းချက်များကို ရှင်းလင်းပြောကြားပြီး ကျေးရွာစီမံကိန်းလုပ်ငန်းအဖွဲ့ဝင်များထံ ရန်ပုံငွေကျပ် ၄၇ ဒသမ ၈၅သန်းကို လွှဲပြောင်းပေးအပ်ခဲ့သည်။

ထို့နောက် ကျေးရွာစီမံကိန်းလုပ်ငန်းအဖွဲ့ဝင်များက လယ်သာကျေးရွာရှိ စိုက်ပျိုးရေးလုပ်ငန်းလုပ်ကိုင်သူ ၁၁၆ ဦးကို ငွေကျပ် ၃၃ ဒသမ ၇သန်း၊ မွေးမြူရေးလုပ်ငန်းလုပ်ကိုင်သူ ၃၀ ဦးကို ငွေကျပ် ၄ ဒသမ ၅သန်း၊ အရောင်းအဝယ်လုပ်ငန်းလုပ်ကိုင်သူ ၁၅ ဦးကို ငွေကျပ် ၂ ဒသမ ၂၅သန်း၊ အသက်မွေးဝမ်းကျောင်းလုပ်ငန်းလုပ်ကိုင်သူ ၇၄ ဦးကို ငွေကျပ် ၇ ဒသမ ၄သန်း၊အသင်းသား၊ အသင်းသူ ၂၃၅ ဦးကို ငွေကျပ် ၄၇ ဒသမ ၈၅သန်း ထုတ်ချေးပေးခဲ့ကြောင်း သိရသည်။ **ဆက်လူ**

ဆီထွက်သီးနှံ
ပန်းနှမ်း ဧက ၄၅၀ ကျော် စိုက်ပျိုးပြီးစီး

ကျွန်းလှ နိုဝင်ဘာ ၁၄

စစ်ကိုင်းတိုင်းဒေသကြီး၊ ကန့်ဘလူခရိုင်၊ ကျွန်းလှမြို့နယ် ဆီထွက်သီးနှံမျိုးစုံကို ရာသီအလိုက်စိုက်ပျိုးထုတ်လုပ်ကြရာ ယခုနှစ် ဆောင်းသီးနှံစိုက်ပျိုးရာသီ၌ ပန်းနှမ်း ဧက ၄၅၀ ကျော် စိုက်ပျိုးပြီးဖြစ်ကြောင်း မြို့နယ်စိုက်ပျိုးရေးဦးစီးဌာနမှ သိရသည်။

"ကျွန်းလှမြို့နယ်မှာ ဒီနှစ် ဆောင်းရာသီ ဆီထွက်သီးနှံဖြစ်တဲ့ ပန်းနှမ်းစိုက်ပျိုးဖို့ ၅၃၄၂ ဧကအနက် လက်ရှိအချိန်အထိ ၄၅၁ ဧက စိုက်ပျိုးပြီးဖြစ်တယ်။ တောင်သူတွေ ဆက်လက်စိုက်ပျိုးနေကြပြီး တိုးချဲ့စိုက်ပျိုးဖို့နဲ့ သီးထပ်စိုက်ပျိုးဖို့ ဆွေးနွေးလျက်ရှိတယ်"ဟု မြို့နယ်စိုက်ပျိုးရေးဦးစီးဌာန ဦးစီးမှူး ဒေါ်မြင့်မြင့်ရီက ပြောသည်။

အဆိုပါ ပန်းနှမ်းစိုက်ပျိုးကြသည့် တောင်သူများအား မြို့နယ်စိုက်ပျိုးရေးဦးစီးဌာနမှ ဒေသရာသီဥတုနှင့်ကိုက်ညီပြီး အထွက်နှုန်းကောင်းမျိုးများ ရွေးချယ်စိုက်ပျိုးရေး၊ စိုက်နည်းစနစ်မှန်ကန်ရေး စသည့်စိုက်ပျိုးရေးဆိုင်ရာများ အသိပညာပေးလျက်ရှိသည်။

ကျွန်းလှမြို့နယ်တွင် ၂၀၂၆-၂၀၂၇ ခုနှစ်၊ ဆောင်းသီးနှံစိုက်ပျိုးရာသီ၌ ဆီထွက်သီးနှံမြေပဲ၊ နှမ်း၊ ပန်းနှမ်း၊ နေကြာနှင့် မုန့်ညင်းစေ့ သီးနှံစုစုပေါင်း ၃၃၆၅၂ ဧက လျာထားစိုက်ပျိုးလျက်ရှိကြောင်း သိရသည်။

(အောက်ပုံ)

(၄၈၀)

မြို့နယ်စည်ပင်သာယာရေးအဖွဲ့မှ စားသောက်ကုန်ပစ္စည်းများ ဈေးနှုန်းချိုသာစွာ ရောင်းချပေး

မြစ်သား နိုဝင်ဘာ ၁၄

မန္တလေးတိုင်းဒေသကြီး၊ ကျောက်ဆည်ခရိုင်၊ မြစ်သားမြို့နယ် မြို့မအနော်ရထာဝတီရပ်ကွက်ရှိ စည်ပင်သာယာဈေးအဝင်ပေါက်၌ မြို့နယ်စီမံခန့်ခွဲရေးနှင့် အုပ်ချုပ်ရေးကော်မတီဥက္ကဋ္ဌနှင့် မြို့နယ်စည်ပင်သာယာရေးအဖွဲ့မှ အမှုဆောင်အရာရှိတို့၏ အနီးကပ်ကြီးကြပ်မှုဖြင့် မြို့နယ်စည်ပင်သာယာရေးအဖွဲ့မှ ဝန်ထမ်းများက စားသောက်ကုန်ပစ္စည်းများ ပြည်သူ့သက်သာဈေးရောင်းချခြင်းကို နိုဝင်ဘာ ၁၃ ရက် နံနက် ၇ နာရီက ရောင်းချပေးခဲ့သည်။

ပြည်သူများအတွက် စားသောက်ကုန်ပစ္စည်းများ ဈေးနှုန်းချိုသာစွာရောင်းချရာတွင် မြို့နယ်စည်ပင်သာယာရေးအဖွဲ့မှ ဝန်ထမ်းများ၊ အခြေခံစားသောက်ကုန် ရောင်းချသည့် လုပ်ငန်းရှင်များသည် ပြင်ပပေါက်ဈေးထက် ဈေးနှုန်းချိုသာစွာ ရောင်းချပေးရာ ဒေသခံပြည်သူများမှ လာရောက်ဝယ်ယူခဲ့ကြသည်။ **(ယာပုံ)**

ထိုသို့ ရောင်းချရာတွင် ဝက်သား တစ်ပိသာ ငွေကျပ် ၃၈၀၀၀ ဖြင့် ပိသာ ၃၀ အား လည်းကောင်း၊ အမဲသားတစ်ပိသာ ငွေကျပ် ၃၂၀၀၀ ဖြင့် ၁၀ ပိသာအားလည်းကောင်း၊ ကြက်သားတစ်ပိသာ ငွေကျပ် ၂၀၀၀၀ ဖြင့် ၁၀ ပိသာအားလည်းကောင်း၊ ဆိတ်သားတစ်ပိသာ ငွေကျပ် ၄၃၀၀၀ ဖြင့် ၁၀ ပိသာအားလည်းကောင်း၊ ကြက်ဥတစ်လုံး ငွေကျပ် ၄၀၀ဖြင့် အလုံး ၁၅၀၀ အားလည်းကောင်း၊ သုခရွယ် ဆန်တစ်ပြည် ငွေကျပ် ၄၀၀၀ နှုန်းဖြင့်လည်းကောင်း၊ စားအုန်းဆီတစ်ပိသာ ငွေကျပ် ၈၇၈၀ ဖြင့် ပိသာပေါင်း ၁၁၀ တို့အားလည်းကောင်း ဈေးနှုန်းချိုသာစွာဖြင့် ရောင်းချပေးခဲ့သည်။

အဆိုပါဈေးရောင်းချရာသို့ မြို့နယ်စီမံခန့်ခွဲရေးနှင့် အုပ်ချုပ်ရေးကော်မတီဥက္ကဋ္ဌ ဦးမင်းအောင်၊ မြို့နယ်စည်ပင်သာယာရေးအဖွဲ့မှ အမှုဆောင်အရာရှိ (ဒုတိယညွှန်ကြားရေးမှူး) ဦးမင်းသီဟအောင်၊ လက်ထောက်ညွှန်ကြားရေးမှူး ဒေါ်ညိုညိုဝင်းနှင့် တာဝန်ရှိသူများက ကြည့်ရှုစစ်ဆေးခဲ့ကြောင်း သိရသည်။

၀၁၀၂မြင့်(မြစ်သား)





မဟာမုနိဘုရားကြီးဘက်စုံပြုပြင်ရန် ငွေများ လာရောက်လှူဒါန်း

မန္တလေး နိုဝင်ဘာ ၁၄

ငလျင်ဒဏ်ကြောင့် ထိခိုက်ပျက်စီးခဲ့သော မန္တလေးမြို့ မဟာမုနိဘုရားကြီးအား ဂေါပကအဖွဲ့က ရွေးမူမပျက် ဘက်စုံပြုပြင်မွမ်းမံခြင်း ဆောင်ရွက်လျက်ရှိရာ မန္တလေးမြို့နှင့် အနယ်နယ် အရပ်ရပ်မှ စေတနာရှင်များက လည်း ငွေများ လာရောက်လှူဒါန်း လျက်ရှိသည်။

မဟာမုနိဘုရားကြီး ဘက်စုံပြုပြင်ရန်အတွက် နိုဝင်ဘာ ၁၃ ရက်က မုံရွာမြို့နေ ဦးတင်အောင် + ဒေါ်လှမြင့် (ချိုချိုမုန့်တိုက်) မိသားစုက ငွေကျပ်သိန်း ၃၀၊ ဒုတိယညွှန်ကြားရေးမှူး ဦးတင်ဝင်း + ဒေါ်ဝေဝေမိသားစုက ငွေကျပ်ငါးသိန်း၊ မန္တလေး၊ အောင်မြေသာစံမြို့နယ်၊ ၂၂လမ်း၊ အင်းဘဲရပ်နေ ကွယ်လွန်သူ ဒေါ်တင်တင်ဦး သုံးနှစ်ပြည့်အလှူအဖြစ် ဦးဌေးကြွယ်မိသားစုက ငွေကျပ်သုံးသိန်းတို့ကို လာရောက်လှူဒါန်း ရာ မဟာမုနိဂေါပကအဖွဲ့ အတွင်းရေးမှူး ဦးမြင့်အောင်က လက်ခံရယူပြီး ဂုဏ်ပြုမှတ်တမ်းလွှာပြန်လည်ပေးအပ်ခဲ့ကြောင်း သိရသည်။



(ဝဲပုံ) (၀၄၅)

အခွန်ဆိုင်ရာ (M-TRACES) စနစ်အကြောင်း အသိပညာပေးရှင်းလင်း

ပွင့်ဖြူ နိုဝင်ဘာ ၁၄

မကွေးတိုင်းဒေသကြီး၊ မင်းဘူးခရိုင်၊ ပွင့်ဖြူမြို့နယ်တွင် အခွန်ထမ်းလုပ်ငန်းရှင်များအား အခွန်ဆိုင်ရာ (M-TRACES) စနစ်အကြောင်း အသိပညာပေးရှင်းလင်းဆွေးနွေးပွဲကို နိုဝင်ဘာ ၁၃ ရက် နံနက် ၁၀ နာရီက မြို့နယ်အထွေထွေအုပ်ချုပ်ရေး ဦးစီးဌာနရုံး ဗိုလ်ဥတ္တမခန်းမ၌ ကျင်းပခဲ့သည်။

အဆိုပါအသိပညာပေးဆွေးနွေးပွဲတွင် ပွင့်ဖြူမြို့နယ် အခွန်ဦးစီးဌာနမှူးက အခွန်ထမ်းဆောင်ရန် ပျက်ကွက်သူများထံမှ ရသင့်ရထိုက်သော အခွန်များ ရရှိစေရေးအတွက် အခွန်ထမ်းမှတ်ပုံတင်ခြင်းနှင့် လိုက်နာဆောင်ရွက်မှုကို စောင့်ကြည့်စစ်ဆေးခြင်းစနစ် Monitoring on Taxpayer Registry and Compliance Evaluation System(M-TRACES) အကောင်အထည်ဖော်ဆောင်ရွက်မည့် လုပ်ငန်းစဉ်များ အကြောင်းကို အသိပညာပေးရှင်းလင်းပြောကြားခဲ့ပြီး တက်ရောက်လာသူများက သိလိုသည်များကို မေးမြန်းရာ အခွန်ဦးစီးဌာနမှူးက ပြန်လည်ရှင်းလင်းဖြေကြားပေးခဲ့သည်။

အခမ်းအနားသို့ မြို့နယ်အခွန်ကောက်ခံမှု အထောက်အကူပြုအဖွဲ့ဝင်များ၊ မြို့နယ်အခွန်ဦးစီးဌာနမှူးနှင့် ဝန်ထမ်းများ၊ အခွန်ထမ်းလုပ်ငန်းရှင်များ တက်ရောက်ခဲ့ကြကြောင်း သိရသည်။ **(အောက်ပုံ) (၄၄၅)**



ထင်းအစား အခြားလောင်စာတိုးမြှင့်သုံးစွဲရေး အသိပညာပေးခြင်းနှင့် စွမ်းအားမြှင့်မီးဖိုများ အခမဲ့ပေးအပ်

မင်းဘူး နိုဝင်ဘာ ၁၄

မကွေးတိုင်းဒေသကြီး၊ မင်းဘူးခရိုင်၊ မင်းဘူး(စက္ခ)မြို့နယ်၌ တိုင်းဒေသကြီး အပူပိုင်းစွမ်းလန်းစိုပြည်ရေးဦးစီးဌာနက ဦးဆောင်၍ ထင်းအစား အခြားလောင်စာ တိုးမြှင့်သုံးစွဲရေးနှင့် သဘာဝပတ်ဝန်းကျင်ထိန်းသိမ်းရေး အသိပညာပေး ဟောပြောပွဲနှင့် စွမ်းအားမြှင့် မီးဖိုများ ပေးအပ်ပွဲကို နိုဝင်ဘာ ၁၂ ရက် မွန်းလွဲ ၁ နာရီက ကုန်းသာကျေးရွာရှိ ဘုန်းတော်ကြီးကျောင်း မမြောရုံ၌ ကျင်းပသည်။

ရွေးဦးစွာ အခမ်းအနားတွင် တိုင်းဒေသကြီးလွတ်တော်ကိုယ်စားလှယ် ဦးကျော်ဝင်းမြင့်က အဖွင့်အမှာစကားပြောကြားပြီး မကွေးတိုင်းဒေသကြီး အပူပိုင်းဒေသ စွမ်းလန်းစိုပြည်ရေးဦးစီးဌာနမှ ညွှန်ကြားရေးမှူး ဦးမြင့်စိုးက မိမိတို့ ဦးစီးဌာနအနေဖြင့် ဒေသတွင်းကျေးလက်ဒေသဖွံ့ဖြိုးရေးကို အထောက်အကူဖြစ်စေရန်၊ အပူပိုင်းဒေသ စွမ်းလန်းစိုပြည် သာယာလှပလာစေရန်၊ ရာသီဥတုပြောင်းလဲမှုဒဏ်ကို ခံနိုင်စေရန်နှင့် ဂေဟစနစ်မျှတကောင်းမွန်လာစေရန် နှစ်အလိုက် ဆောင်ရွက်နေမှု လုပ်ငန်းများ အပြင် သဘာဝပတ်ဝန်းကျင်ထိန်းသိမ်းရေးနှင့် ထင်းအစား အခြားလောင်စာတိုးမြှင့်သုံးစွဲရေး လုပ်ငန်းများနှင့် ပတ်သက်ပြီး အသိပညာပေး ဆွေးနွေးပြောကြားသည်။

ဆက်လက်၍ မကွေးတိုင်းဒေသကြီး အပူပိုင်းဒေသစွမ်းလန်းစိုပြည်ရေးဦးစီးဌာန၏ အစီအစဉ်ဖြင့် သဘာဝပတ်ဝန်းကျင်ထိန်းသိမ်းရေး အသိပညာပေးဟောပြောပွဲသို့ တက်ရောက်လာသူ ၂၁၈ ဦးအတွက် စွမ်းအားမြှင့် မီးဖိုများကို တာဝန်ရှိသူများက အခမဲ့ဖြန့်ဝေပေးခဲ့ကြောင်း သိရသည်။

(အောက်ပုံ) (၅၀၀)



အပြန်လမ်းပေါ်တွင် ပစ်ကပ်နှင့် လိုက်ထရပ်ယာဉ်နောက်ခန်းခွံ လူလိုက်ပါစီးနင်းခြင်းပပြုရန် သတိပေး

နေပြည်တော် နိုဝင်ဘာ ၁၄

ရန်ကုန်-မန္တလေး အမြန်လမ်းမကြီးပေါ်တွင် ပစ်ကပ်နှင့် လိုက်ထရပ်ယာဉ်များ၏ နောက်ခန်းခွံ လူအများအပြား တင်ဆောင် မောင်းနှင်ခြင်းကြောင့် ယာဉ်မတော်တဆမှုဖြစ်ပွားပါက အသက်အန္တရာယ် ထိခိုက်ဆုံးရှုံးမှုများ ဖြစ်ပေါ်နိုင်သဖြင့် လူလိုက်ပါစီးနင်းခြင်းမပြုရန် အမြန်လမ်းမကြီး ထိန်းသိမ်းပြုပြင်ရေးနှင့် ကြီးကြပ်ရေးအဖွဲ့က သတိပေး ထုတ်ပြန်ထားသည်။

သီတင်းကျွတ်၊ တန်ဆောင်တိုင်နှင့် သင်္ကြန်ကာလများတွင် အဆိုပါယာဉ်များ၏ နောက်ခန်းခွံ လူအများအပြား တင်ဆောင်၍ ခရီးသွားလာမှုများကြောင့် အသက်အန္တရာယ် ထိခိုက်ဆုံးရှုံးမှုများ ဖြစ်ပေါ်လျက်ရှိသည်။

ပစ်ကပ်နှင့် လိုက်ထရပ်ယာဉ်များသည် ကုန်ပစ္စည်းသယ်ဆောင်ရန်သာ ရည်ရွယ်ထုတ်လုပ်ထားခြင်းဖြစ်ပြီး ခရီးသည်များအတွက် ထိုင်ခုံ၊ ထိုင်ခုံခါးပတ်နှင့် လေအိတ်စသည့် အကာအကွယ်ပစ္စည်းများ မပါရှိသဖြင့် ယာဉ်တိုက်မှု (သို့မဟုတ်) တိမ်းမှောက်မှုဖြစ်ပွားပါက နောက်ခန်းတွင် လိုက်ပါသူများ မြေပြင်သို့ လွင့်စင်ကျကာ ပြင်းထန်ဒဏ်ရာရရှိခြင်းနှင့် အသက်ဆုံးရှုံးခြင်းများ ဖြစ်ပေါ်နိုင်သည်။

ယခုနှစ် ဇန်နဝါရီ ၁ ရက်မှ နိုဝင်ဘာ ၁၃ ရက်အထိ အမြန်လမ်းမကြီးပေါ်တွင် ပစ်ကပ်နှင့် လိုက်ထရပ်ယာဉ် မတော်တဆမှု ခုနှစ်ကြိမ် ဖြစ်ပွားခဲ့ပြီး သေဆုံးသူ ၎၊ဦးနှင့် ဒဏ်ရာရရှိသူ ၁၇ ဦးရှိခဲ့ကြောင်း စာရင်းများအရ သိရသည်။

ထို့ကြောင့် ယာဉ်မောင်းများအနေဖြင့် အမြန်လမ်းမကြီးအသုံးပြုရာတွင် ယာဉ်နောက်ခန်းခွံ လူအများအပြား တင်ဆောင်ခြင်း လုံးဝမပြုလုပ်ဘဲ ကုန်ပစ္စည်းများကိုသာ သယ်ဆောင်ကြရန် မေတ္တာရပ်ခံထားသည်။

ထို့အပြင် ပစ်ကပ်၊ လိုက်ထရပ်နှင့် လော်ရီကားများအနေဖြင့် တစ်နာရီလျှင် ကီလိုမီတာ ၆၀ အောက်သာ မောင်းနှင်ရန်၊ လမ်းဘေးမြေသားပေါ်တွင်သာ ရပ်နားရန်၊ ညဘက်ရပ်နားစဉ် အချက်ပြမီး ဖွင့်ထားရန်နှင့် ခရီးမထွက်မီ ယာဉ်ကြိုခိုင်မှုနှင့် တာယာအခြေအနေများကို ကြို တင်စစ်ဆေးရန်လည်း သတိပေး နှိုးဆော်ထားကြောင်း သိရသည်။

(အောက်ပုံ)

(မန္တလေးနေ့စဉ်–၆)



CEA ကိုယ်ပိုင်အထက်တန်းကျောင်း၌ လူငယ်စကားပိုင်း ကျင်းပ

မန္တလေး နိုဝင်ဘာ ၁၄

မဟာအောင်မြေမြို့နယ် CEA ကိုယ်ပိုင်အထက်တန်းကျောင်း၌ နိုဝင်ဘာ ၁၃ ရက်က ပြန်ကြားရေးနှင့် ပြည်သူ့ဆက်ဆံရေးဦးစီးဌာနနှင့် ပညာရေးဌာနတို့ ပူးပေါင်း၍ လူငယ်စကားပိုင်း ကျင်းပခဲ့သည်။

ရွေးဦးစွာ CEA ကိုယ်ပိုင်ကျောင်းမှ ကျောင်းအုပ်ဆရာကြီးက အဖွင့်အမှာစကားပြောကြားခဲ့ပြီး ပြန်ကြားရေးနှင့် ပြည်သူ့ဆက်ဆံရေးဦးစီးဌာနမှ ဦးစီးအရာရှိ ဒေါ်ခင်နှင်းဆီက လူငယ်စကားပိုင်း ကျင်းပခြင်း၏ ရည်ရွယ်ချက်များနှင့် ပတ်သက်၍ ကျောင်းသားလူငယ်လေးများ စကားပြောစွမ်းရည်မြင့်မားလာစေရန်၊ လူထုပရိသတ်အရှေ့ ပြောဆိုဆွေးနွေးတတ်စေရန်၊ တစ်ဦးနှင့်တစ်ဦး တိုင်ပင်ဆွေးနွေးခြင်း အလေ့အကျင့်ကောင်းများ ရရှိလာစေရန်၊ စာပေဖတ်ရှုလေ့လာ၍ ရရှိလာသည့် အသိပညာဗဟုသုတများကို ပြန်လည်မျှဝေတတ်စေရန်နှင့် ပူးပေါင်းဆောင်ရွက်တတ်သော အလေ့အကျင့်ကောင်းများ ရရှိစေရန် ရည်ရွယ်၍ ကျင်းပရခြင်းဖြစ်ကြောင်း ပြောကြားခဲ့သည်။

အဆိုပါ လူငယ်စကားပိုင်းတွင် မြို့နယ်ပြန်ကြားရေးနှင့် ပြည်သူ့ဆက်ဆံရေးဦးစီးဌာနမှ ဒုတိယဦးစီးမှူး ဦးညီဝင်းသူက လူငယ်စကားပိုင်းကို ဦးဆောင်ဆွေးနွေးခဲ့ပြီး CEA ကိုယ်ပိုင်အထက်တန်းကျောင်းမှ Grade (5,6,7,8,9) ရှိ ကျောင်းသား၊ ကျောင်းသူများက မိမိနှစ်သက်ရာ အကျိုးကျေးဇူးရရှိနိုင်သည့် ခေါင်းစဉ်များဖြင့် အသီးသီးဆွေးနွေးခဲ့ကြသည်။

ဆက်လက်၍ တက်ရောက်လာသည့် ကျောင်းသား၊ ကျောင်းသူများက ဆွေးနွေးချက်များအပေါ် သိလိုသည်များကို မေးမြန်းခဲ့ကြရာ ပါဝင်ဆွေးနွေးသူများက ပြန်လည်ဖြေကြားဆွေးနွေးပေးပြီး ဦးဆောင်ဆွေးနွေးပေးသူများမှလည်း မေးမြန်းသည့် အချက်များကို ပိုမိုပြည့်စုံစေရန် ပြန်လည်ဖြည့်စွက် ဖြေကြားပေးခဲ့သည်။

ထို့နောက် တက်ရောက်လာသော ကျောင်းသား၊ ကျောင်းသူများက မြို့နယ်ပြန်ကြားရေးနှင့် ပြည်သူ့ဆက်ဆံရေးဦးစီးဌာနမှ ဝန်ထမ်းများ ခင်းကျင်းပြသထားသော စာအုပ်၊ စာစောင်များကို ကြည့်ရှုခဲ့ကြပြီး အပူဒဏ်ကာကွယ်ရေး လက်ကမ်းစာစောင်များကို ဖြန့်ဝေပေးခဲ့ကြောင်း သိရသည်။

(ဝဲပုံ)

(၀၅၆)

––*–*–*

ကြော်ငြာစာ

မန္တလေးမြို့၊ ချမ်းအေးသာစံမြို့နယ်၊ ကန်ကောက်ရပ်ကွက်၊ အကွက်အမှတ်(၅၁၃)၊ ဦးပိုင်အမှတ်(၁၃၈/က)၊ ၃၅လမ်း၊ ၅၄လမ်းနှင့်၅၅လမ်းကြားရှိ ဂရန်မြေကွက် အမည်ပေါက်သူ ဦးကြည်လွင် (၉/မနမ(နိုင်)၀၉၈၉၅၁)က ဂရန်စာချုပ်တင်ပြ၍ မှတ်ပုံတင်အရောင်းအဝယ်စာချုပ် ချုပ်ဆိုရန်အတွက် မြေပုံ၊ မြေရာဇဝင် ရေးကူးခွင့်ပြုပါရန် လျှောက်ထားလာပါသည်။ ကန့်ကွက်လိုပါက ခိုင်လုံသောအထောက်အထားများ၊ မှတ်ပုံတင်စာချုပ်စာတမ်းများ၊ တရားရုံးဒီကရီများဖြင့် (၁၄)ရက်အတွင်း ကန့်ကွက်နိုင်ပါသည်။

ဌာနမှူး မြို့ပြစီမံကိန်းနှင့် မြေစီမံခန့်ခွဲမှုဌာန၊ မန္တလေးမြို့တော်စည်ပင်သာယာရေးကော်မတီ ။

ကြော်ငြာစာ

မန္တလေးမြို့၊ မဟာအောင်မြေမြို့နယ်၊ မဟာနွယ်စဉ်ရပ်ကွက်၊ အကွက်အမှတ်(၄၁၃-က)(အပိုင်း-၉)၊ ဦးပိုင်အမှတ်(၁၉-၈+၂၀-ဆ)၊ ၃၈လမ်းနှင့်၃၉လမ်းကြား၊ ရေနီမြောင်းလမ်းနှင့်ဗန်းမော်ကျောင်းတိုက်ကြားရှိ ဂရန်မြေကွက် အမည်ပေါက်သူ ဒေါ်ကျင်ကျင်စိန်ထံမှ အရောင်းအဝယ်စာချုပ်အမှတ်(၂၆၉၀/၂၀၂၆)ဖြင့် ဝယ်ယူခဲ့သူ ဦးကျော်လင်းဦး(၉/မရတ(နိုင်)၀၀၃၆၂၁)က ဂရန်စာချုပ်တင်ပြ၍ မှတ်ပုံတင်အရောင်းအဝယ်စာချုပ် ချုပ်ဆိုရန်အတွက် မြေပုံ၊ မြေရာဇဝင် ရေးကူးခွင့်ပြုပါရန် လျှောက်ထားလာပါသည်။ ကန့်ကွက်လိုပါက ခိုင်လုံသောအထောက်အထားများ၊ မှတ်ပုံတင်စာချုပ်စာတမ်းများ၊ တရားရုံးဒီကရီများဖြင့် (၁၄)ရက်အတွင်း ကန့်ကွက်နိုင်ပါသည်။

ဌာနမှူး မြို့ပြစီမံကိန်းနှင့် မြေစီမံခန့်ခွဲမှုဌာန၊ မန္တလေးမြို့တော်စည်ပင်သာယာရေးကော်မတီ ။

ကြော်ငြာစာ

မန္တလေးမြို့၊ ချမ်းမြသာစည်မြို့နယ်၊ ကံသာယာရပ်ကွက်၊ အကွက်အမှတ်(၈၈-၄)၊ ဦးပိုင်အမှတ်(၇၂)၊ ၅၆လမ်းနှင့် ၅၇လမ်းကြား၊ ၁၀၇လမ်းနှင့် ၁၀၈လမ်းကြားရှိ ဦးမြငွေ အမည်ပေါက်တောဂရန်မြေကွက်အား ဖခင် ဦးမြငွေ၊ မိခင် ဒေါ်သိန်းရေတို့ ကွယ်လွန်၍ ကျန်ရစ်သော တစ်ဦးတည်းသော သား ဦးဝင်းအောင်(၉/ပသက(နိုင်)၀၅၄၉၄၈)က ၂၄၀၀/၊ ၄၀၀၀/ငွေသွင်းပြေစာများ၊ မြေချမိန့်၊ တောဂရန်၊ သေစာရင်း၊ တရားရုံးကျမ်းကျိန်ချက်၊ ရပ်ကွက်အုပ်ချုပ်ရေးမှူးရုံးထောက်ခံချက်များတင်ပြ၍ အမွေဆက်ခံစာချုပ် ချုပ်ဆိုရန်အတွက် မြေပုံ၊ မြေရာဇဝင်ရေးကူးခွင့်ပြုပါရန် လျှောက်ထားလာပါသည်။ ကန့်ကွက်လိုပါက ခိုင်လုံသောအထောက်အထားများ၊ မှတ်ပုံတင်စာချုပ်စာတမ်းများ၊ တရားရုံးဒီကရီများဖြင့် (၁၄)ရက်အတွင်း ကန့်ကွက်နိုင်ပါသည်။

ဌာနမှူး မြို့ပြစီမံကိန်းနှင့် မြေစီမံခန့်ခွဲမှုဌာန၊ မန္တလေးမြို့တော်စည်ပင်သာယာရေးကော်မတီ ။

ကြော်ငြာစာ

မန္တလေးမြို့၊ မဟာအောင်မြေမြို့နယ်၊ မဟာမြိုင်(၂)ရပ်ကွက်၊ အကွက်အမှတ်(၃-၃)၊ ဦးပိုင်အမှတ်(၇၄)၊ ၆၃(B)လမ်း၊ ၃၇(A)လမ်းနှင့်၃၈လမ်းကြားရှိ ဂရန်မြေကွက် အမည်ပေါက်သူ ဒေါ်ခင်ပိုပို(၁၂/မရက(နိုင်)၀၁၄၄၇၄)က ဂရန်စာချုပ်တင်ပြ၍ မှတ်ပုံတင်အရောင်းအဝယ်စာချုပ် ချုပ်ဆိုရန်အတွက် မြေပုံ၊ မြေရာဇဝင် ရေးကူးခွင့်ပြုပါရန် လျှောက်ထားလာပါသည်။ ကန့်ကွက်လိုပါက ခိုင်လုံသောအထောက်အထားများ၊ မှတ်ပုံတင်စာချုပ်စာတမ်းများ၊ တရားရုံးဒီကရီများဖြင့် (၁၄)ရက်အတွင်း ကန့်ကွက်နိုင်ပါသည်။

ဌာနမှူး မြို့ပြစီမံကိန်းနှင့် မြေစီမံခန့်ခွဲမှုဌာန၊ မန္တလေးမြို့တော်စည်ပင်သာယာရေးကော်မတီ ။

ကြော်ငြာစာ

မန္တလေးမြို့၊ မဟာအောင်မြေမြို့နယ်၊ ဒေးဝန်းအရှေ့ရပ်ကွက်၊ အကွက်အမှတ်(၂၈၄)၊ ဦးပိုင်အမှတ်(၉၁)၊ ၃၇လမ်းနှင့်၃၈လမ်းကြား၊ ၈၆လမ်းနှင့်၈၇လမ်းကြားရှိ ဂရန်မြေကွက် အမည်ပေါက်သူ ဒေါ်ပြုံးပြုံးခိုင်(၉/မနတ(နိုင်)၀၀၉၂၅၈)က ဂရန်စာချုပ်တင်ပြ၍ မှတ်ပုံတင်အရောင်းအဝယ်စာချုပ် ချုပ်ဆိုရန်အတွက် မြေပုံ၊ မြေရာဇဝင် ရေးကူးခွင့်ပြုပါရန် လျှောက်ထားလာပါသည်။ ကန့်ကွက်လိုပါက ခိုင်လုံသောအထောက်အထားများ၊ မှတ်ပုံတင်စာချုပ်စာတမ်းများ၊ တရားရုံးဒီကရီများဖြင့် (၁၄)ရက်အတွင်း ကန့်ကွက်နိုင်ပါသည်။

ဌာနမှူး မြို့ပြစီမံကိန်းနှင့် မြေစီမံခန့်ခွဲမှုဌာန၊ မန္တလေးမြို့တော်စည်ပင်သာယာရေးကော်မတီ ။

ကြော်ငြာစာ

မန္တလေးမြို့၊ ချမ်းမြသာစည်မြို့နယ်၊ အောင်ပင်လယ်ရပ်ကွက်၊ အကွက်အမှတ်(ဆဆ-၁၀)၊ ဦးပိုင်အမှတ်(၆၀)၊ ၄၉လမ်းနှင့် လမ်း၅၀ကြား၊ ၁၀၆လမ်းနှင့် ၁၀၇လမ်းကြားရှိ တပ်သားငွေးမြင့် အမည်ပေါက် ဂရန်မြေကွက်အား ဖခင် ဦးငွေးမြင့်၊ မိခင် ဒေါ်မီမီ၊ သား ဦးမင်းမင်းထွန်း(လူပျိုဘဝ)၊ သား ဦးအောင်ကျော်ကျော်မြင့်(လူပျိုဘဝ)တို့ ကွယ်လွန်၍ ကျန်ရစ်သူသားသမီးများဖြစ်ကြသော ဦးထွန်းမြင့်လင်း(၉/ပကခ(နိုင်)၀၀၉၂၈၈)၊ ဒေါ်မိုးသီတာထွန်း(၉/ပကခ(နိုင်)၀၁၁၀၇၀)တို့က ဂရန်စာချုပ်၊ သေစာရင်း၊ တရားရုံးကျမ်းကျိန်ချက်၊ ရပ်ကွက်အုပ်ချုပ်ရေးမှူးရုံးထောက်ခံချက်များတင်ပြ၍ အမွေဆက်ခံစာချုပ် ချုပ်ဆိုရန်အတွက် မြေပုံ၊ မြေရာဇဝင်ရေးကူးခွင့်ပြုပါရန် လျှောက်ထားလာပါသည်။ ကန့်ကွက်လိုပါက ခိုင်လုံသောအထောက်အထားများ၊ မှတ်ပုံတင်စာချုပ်စာတမ်းများ၊ တရားရုံးဒီကရီများဖြင့် (၁၄)ရက်အတွင်း ကန့်ကွက်နိုင်ပါသည်။

ဌာနမှူး မြို့ပြစီမံကိန်းနှင့် မြေစီမံခန့်ခွဲမှုဌာန၊ မန္တလေးမြို့တော်စည်ပင်သာယာရေးကော်မတီ ။

ကြော်ငြာစာ

မန္တလေး၊ ပြည်ကြီးတံခွန်မြို့နယ်၊ ရတနာပုံမြို့သစ်ရပ်ကွက်၊ အကွက်အမှတ်(ပပ-၅၄)၊ဦးပိုင်အမှတ်(၆၁)၊ ၅၅လမ်းနှင့် ၅၆လမ်းကြား၊ ၁၃၅လမ်းနှင့် ၁၃၆လမ်းကြားရှိ ဂရန်မြေကွက်အမည်ပေါက်သူ ဗိုလ်ကြီးတင်အောင်(ငြိမ်း)(၁၁/စတန(နိုင်)၀၁၂၂၃၉)က ဂရန်စာချုပ်တင်ပြ၍ မှတ်ပုံတင်အရောင်းအဝယ်စာချုပ် ချုပ်ဆိုရန်အတွက် မြေပုံ၊ မြေရာဇဝင်ရေးကူးခွင့်ပြုပါရန် လျှောက်ထားလာပါသည်။ ကန့်ကွက်လိုပါက ခိုင်လုံသောအထောက်အထားများ၊ မှတ်ပုံတင်စာချုပ်စာတမ်းများ၊ တရားရုံးဒီကရီများဖြင့် (၁၄)ရက်အတွင်း ကန့်ကွက်နိုင်ပါသည်။

ဌာနမှူး မြို့ပြစီမံကိန်းနှင့် မြေစီမံခန့်ခွဲမှုဌာန၊ မန္တလေးမြို့တော်စည်ပင်သာယာရေးကော်မတီ ။

ကြော်ငြာစာ

မန္တလေး၊ ပြည်ကြီးတံခွန်မြို့နယ်၊ သင်ပန်းကုန်းရပ်ကွက်၊ အကွက်အမှတ်(ညည-၇၃)၊ ဦးပိုင်အမှတ်(၂၂+၃၃)၊ ၄၉လမ်းနှင့်လမ်း၅၀ကြား၊ ၁၂၂လမ်းနှင့်၁၂၃လမ်းကြားရှိ ဂရန်မြေကွက် အမည်ပေါက်သူ ဒေါ်ခင်စန္ဒာမိုး(၉/မနမ(နိုင်)၁၀၇၅၉၇)က ဂရန်စာချုပ်တင်ပြ၍ မှတ်ပုံတင်အရောင်းအဝယ်စာချုပ် ချုပ်ဆိုရန်အတွက် မြေပုံ၊ မြေရာဇဝင် ရေးကူးခွင့်ပြုပါရန် လျှောက်ထားလာပါသည်။ ကန့်ကွက်လိုပါက ခိုင်လုံသော အထောက်အထားများ၊ မှတ်ပုံတင်စာချုပ်စာတမ်းများ၊ တရားရုံးဒီကရီများဖြင့် (၁၄)ရက်အတွင်း ကန့်ကွက်နိုင်ပါသည်။

ဌာနမှူး မြို့ပြစီမံကိန်းနှင့် မြေစီမံခန့်ခွဲမှုဌာန၊ မန္တလေးမြို့တော်စည်ပင်သာယာရေးကော်မတီ ။

ကြော်ငြာစာ

မန္တလေး၊ ပြည်ကြီးတံခွန်မြို့နယ်၊ (ဃ) ရပ်ကွက်၊ အကွက်အမှတ်(သ-၁၄)၊ ဦးပိုင်အမှတ်(၂၁)၊ ၅၉လမ်းနှင့်လမ်း၆၀ကြား၊ ၁၁၅လမ်းနှင့်၁၁၆လမ်းကြားရှိ ဒေါ်ခင်ညိုညို အမည်ပေါက် ဂရန်မြေကွက်အား တရားလို ဦးဇေယျာထွန်းက တရားပြိုင် ဒေါ်ခင်ညိုညိုအပေါ် မှတ်ပုံတင်အရောင်းအဝယ်စာချုပ် ချုပ်ပေးစေလိုမှုဖြင့် ပြည်ကြီးတံခွန်မြို့နယ် တရားရုံးတော်၊ တရားမကြီးမှုအမှတ်(၅၆/၂၀၂၆)ဖြင့် တရားစွဲဆိုခဲ့ရာ တရားရုံး၏အနိုင်ဒီကရီရရှိသူ ဦးဇေယျာထွန်း(၉/ပကခ(နိုင်)၀၁၇၈၃၀)က ဂရန်စာချုပ်၊ တရားရုံးအမိန့်တို့တင်ပြ၍ မှတ်ပုံတင်အရောင်းအဝယ်စာချုပ် ချုပ်ဆိုရန်အတွက် မြေပုံ၊ မြေရာဇဝင် ရေးကူးခွင့်ပြုပါရန် လျှောက်ထားလာပါသည်။ ကန့်ကွက်လိုပါက ခိုင်လုံသောအထောက်အထားများ၊ မှတ်ပုံတင်စာချုပ်စာတမ်းများ၊ တရားရုံးဒီကရီများဖြင့် (၁၄)ရက်အတွင်း ကန့်ကွက်နိုင်ပါသည်။

ဌာနမှူး မြို့ပြစီမံကိန်းနှင့် မြေစီမံခန့်ခွဲမှုဌာန၊ မန္တလေးမြို့တော်စည်ပင်သာယာရေးကော်မတီ ။

ကြော်ငြာစာ

မန္တလေးမြို့၊ ပြည်ကြီးတံခွန်မြို့နယ်၊ (ဆ) ရပ်ကွက်၊ အကွက်အမှတ်(၃၃-၁၆)၊ ဦးပိုင်အမှတ်(၂၈)၊ ၆၅လမ်းနှင့် ၆၇လမ်းကြား၊ ၁၂၉လမ်းနှင့် ၁၃၀လမ်းကြားရှိ တောဂရန်မြေကွက်အား အမည်ပေါက်သူ ဇနီး ဒေါ်ယဉ်ယဉ်မေ ကွယ်လွန်၍ ကျန်ရစ်သူခင်ပွန်း ဦးအောင်မြင့်(၉/မရမ(နိုင်)၀၅၄၁၁၇)က ၂၄၀၀/၊ ၄၀၀၀/၊ ငွေသွင်းပြေစာများ၊ မြေချမိန့်၊ တောဂရန်၊ သေစာရင်း၊ တရားရုံးကျမ်းကျိန်ချက်၊ ရပ်ကွက်အုပ်ချုပ်ရေးမှူးရုံးထောက်ခံချက်များတင်ပြ၍ အမွေဆက်ခံစာချုပ် ချုပ်ဆိုရန်အတွက် မြေပုံ၊ မြေရာဇဝင်ရေးကူးခွင့်ပြုပါရန် လျှောက်ထားလာပါသည်။ ကန့်ကွက်လိုပါက ခိုင်လုံသောအထောက်အထားများ၊ မှတ်ပုံတင်စာချုပ်စာတမ်းများ၊ တရားရုံးဒီကရီများဖြင့် (၁၄)ရက်အတွင်း ကန့်ကွက်နိုင်ပါသည်။

ဌာနမှူး မြို့ပြစီမံကိန်းနှင့် မြေစီမံခန့်ခွဲမှုဌာန၊ မန္တလေးမြို့တော်စည်ပင်သာယာရေးကော်မတီ ။

ကြော်ငြာစာ

မန္တလေး၊ ပြည်ကြီးတံခွန်မြို့နယ်၊ သင်ပန်းကုန်းရပ်ကွက်၊ အကွက်အမှတ်(ညည-၇၅)၊ ဦးပိုင်အမှတ်(၂၅)၊ ၄၉လမ်းနှင့်လမ်း၅၀ကြား၊ ၁၂၀လမ်းနှင့်၁၂၁လမ်းကြားရှိ ဂရန်မြေကွက် အမည်ပေါက်သူ ဒေါ်ရှောက်ဆုံ(ခ)ထွေးထွေးခိုင်(၁၃/လရန (နိုင်)၀၆၁၀၇၃)က ဂရန်စာချုပ်တင်ပြ၍ မှတ်ပုံတင်အရောင်းအဝယ်စာချုပ် ချုပ်ဆိုရန်အတွက် မြေပုံ၊ မြေရာဇဝင် ရေးကူးခွင့်ပြုပါရန် လျှောက်ထားလာပါသည်။ ကန့်ကွက်လိုပါက ခိုင်လုံသောအထောက်အထားများ၊ မှတ်ပုံတင်စာချုပ်စာတမ်းများ၊ တရားရုံးဒီကရီများဖြင့် (၁၄)ရက်အတွင်း ကန့်ကွက်နိုင်ပါသည်။

ဌာနမှူး မြို့ပြစီမံကိန်းနှင့် မြေစီမံခန့်ခွဲမှုဌာန၊ မန္တလေးမြို့တော်စည်ပင်သာယာရေးကော်မတီ ။

ကြော်ငြာစာ

မန္တလေး၊ ပြည်ကြီးတံခွန်မြို့နယ်၊ သင်ပန်းကုန်းရပ်ကွက်၊ အကွက်အမှတ်(ညည-၇၅)၊ ဦးပိုင်အမှတ်(၂၉)၊ ၄၉လမ်းနှင့်လမ်း၅၀ကြား၊ ၁၂၀လမ်းနှင့်၁၂၁လမ်းကြားရှိ ဂရန်မြေကွက် အမည်ပေါက်သူ ဒေါ်ရှောက်ဆုံ(ခ)ထွေးထွေးခိုင်(၁၃/လရန (နိုင်)၀၆၁၀၇၃)က ဂရန်စာချုပ်တင်ပြ၍ မှတ်ပုံတင်အရောင်းအဝယ်စာချုပ် ချုပ်ဆိုရန်အတွက် မြေပုံ၊ မြေရာဇဝင် ရေးကူးခွင့်ပြုပါရန် လျှောက်ထားလာပါသည်။ ကန့်ကွက်လိုပါက ခိုင်လုံသောအထောက်အထားများ၊ မှတ်ပုံတင်စာချုပ်စာတမ်းများ၊ တရားရုံးဒီကရီများဖြင့် (၁၄)ရက်အတွင်း ကန့်ကွက်နိုင်ပါသည်။

ဌာနမှူး မြို့ပြစီမံကိန်းနှင့် မြေစီမံခန့်ခွဲမှုဌာန၊ မန္တလေးမြို့တော်စည်ပင်သာယာရေးကော်မတီ ။

ကြော်ငြာစာ

မန္တလေးမြို့၊ ပြည်ကြီးတံခွန်မြို့နယ်၊ (ဆ) ရပ်ကွက်၊ အကွက်အမှတ်(၈၈-၁၃)၊ ဦးပိုင်အမှတ်(၄၅-က)၊ ၆၀Aလမ်းနှင့် ၆၀Bလမ်းကြား၊ ၁၃၁လမ်းနှင့် ၁၃၂လမ်းကြားရှိ ဂရန်မြေကွက်အား အမည်ပေါက်သူ ခင်ပွန်း ဦးအောင်မင်း(ခ)ဦးမင်း ကွယ်လွန်၍ ကျန်ရစ်သူ ဇနီး ဒေါ်စိန်စိန်(၉/အမရ(နိုင်)၀၄၃၉၈၈)က ဂရန်စာချုပ်၊ သေစာရင်း၊ တရားရုံးကျမ်းကျိန်ချက်၊ ရပ်ကွက်အုပ်ချုပ်ရေးမှူးရုံးထောက်ခံချက်များတင်ပြ၍ အမွေဆက်ခံစာချုပ် ချုပ်ဆိုရန်အတွက် မြေပုံ၊ မြေရာဇဝင်ရေးကူးခွင့်ပြုပါရန် လျှောက်ထားလာပါသည်။ကန့်ကွက်လိုပါက ခိုင်လုံသောအထောက်အထားများ၊ မှတ်ပုံတင်စာချုပ်စာတမ်းများ၊ တရားရုံးဒီကရီများဖြင့် (၁၄)ရက်အတွင်း ကန့်ကွက်နိုင်ပါသည်။

ဌာနမှူး မြို့ပြစီမံကိန်းနှင့် မြေစီမံခန့်ခွဲမှုဌာန၊ မန္တလေးမြို့တော်စည်ပင်သာယာရေးကော်မတီ ။

ကြော်ငြာစာ

မန္တလေး၊ မဟာအောင်မြေမြို့နယ်၊ သံလျက်မှော်အနောက်ရပ်ကွက်၊ အကွက်အမှတ်(၃၈၉)၊ ဦးပိုင်အမှတ်(၂-က)၊ အေးချမ်းသာယာလမ်းနှင့် ကန်တော်ကြီးပတ်လမ်းကြား၊ သံနောက်လမ်းမကြီးနှင့်ဇရာထွန်းလမ်းကြားရှိ ဦးကျော်အေး၊ ဒေါ်ခင်လုံး အမည်ပေါက် ဘိုးဘမြေကွက်အား ခင်ပွန်း ဦးကျော်အေး ကွယ်လွန်၍ ကျန်ရစ်သော ပူးတွဲအမည်ပေါက်သူ ဇနီးနှင့် ကျန်ရစ်သော သားကြီးဖြစ်သူ ဒေါ်ခင်လုံး(ခ)ဒေါ်လုံး(၉/မနတ(နိုင်)၀၄၁၇၂၃)၊ ဦးကျော်မင်းဦး(၉/မဟမ(နိုင်)၀၁၃၉၀၁)တို့က အမည်ပေါက်မြေပုံ၊ သေစာရင်း၊ တရားရုံးကျမ်းကျိန်ချက်၊ ရပ်ကွက်အုပ်ချုပ်ရေးမှူးရုံးထောက်ခံချက်များတင်ပြ၍ အမွေဆက်ခံစာချုပ် ချုပ်ဆိုရန်အတွက် မြေပုံ၊ မြေရာဇဝင် ရေးကူးခွင့်ပြုပါရန် လျှောက်ထားလာပါသည်။ ကန့်ကွက်လိုပါက ခိုင်လုံသော အထောက်အထားများ၊ မှတ်ပုံတင်စာချုပ်စာတမ်းများ၊ တရားရုံးဒီကရီများဖြင့် (၁၄)ရက်အတွင်း ကန့်ကွက်နိုင်ပါသည်။

ဌာနမှူး မြို့ပြစီမံကိန်းနှင့် မြေစီမံခန့်ခွဲမှုဌာန၊ မန္တလေးမြို့တော်စည်ပင်သာယာရေးကော်မတီ ။

ကြော်ငြာစာ

မန္တလေး၊ ပြည်ကြီးတံခွန်မြို့နယ်၊ သင်ပန်းကုန်းရပ်ကွက်၊ အကွက်အမှတ်(ညည-၇၅)၊ ဦးပိုင်အမှတ်(၃၀)၊ ၄၉လမ်းနှင့်လမ်း၅၀ကြား၊ ၁၂၀လမ်းနှင့်၁၂၁လမ်းကြားရှိ ဂရန်မြေကွက် အမည်ပေါက်သူ ဒေါ်ရှောက်ဆုံ(ခ)ထွေးထွေးခိုင်(၁၃/လရန (နိုင်)၀၆၁၀၇၃)က ဂရန်စာချုပ်တင်ပြ၍ မှတ်ပုံတင်အရောင်းအဝယ်စာချုပ် ချုပ်ဆိုရန်အတွက် မြေပုံ၊ မြေရာဇဝင် ရေးကူးခွင့်ပြုပါရန် လျှောက်ထားလာပါသည်။ ကန့်ကွက်လိုပါက ခိုင်လုံသောအထောက်အထားများ၊ မှတ်ပုံတင်စာချုပ်စာတမ်းများ၊ တရားရုံးဒီကရီများဖြင့် (၁၄)ရက်အတွင်း ကန့်ကွက်နိုင်ပါသည်။

ဌာနမှူး မြို့ပြစီမံကိန်းနှင့် မြေစီမံခန့်ခွဲမှုဌာန၊ မန္တလေးမြို့တော်စည်ပင်သာယာရေးကော်မတီ ။

ကြော်ငြာစာ

မန္တလေး၊ အမရပူရမြို့နယ်၊ နတ်ရေကန်ရပ်ကွက်၊ အကွက်အမှတ်(၀၀-၃၂)၊ ဦးပိုင်အမှတ်(၂-က)၊ ၆၁လမ်းနှင့်၆၂လမ်းကြား၊ ရေဆိုးပစ်မြောင်းတောင်ဘက်ရှိ ဂရန်မြေကွက်အမည်ပေါက်သူ ဒေါ်မေရင်(ခ)သန်းသန်းအေး(၁/မကန(နိုင်)၀၈၃၂၁၆)က ဂရန်စာချုပ်တင်ပြ၍ မှတ်ပုံတင်အရောင်းအဝယ်စာချုပ် ချုပ်ဆိုရန်အတွက် မြေပုံ၊ မြေရာဇဝင်ရေးကူးခွင့်ပြုပါရန် လျှောက်ထားလာပါသည်။ ကန့်ကွက်လိုပါက ခိုင်လုံသောအထောက်အထားများ၊ မှတ်ပုံတင်စာချုပ်စာတမ်းများ၊ တရားရုံးဒီကရီများဖြင့် (၁၄)ရက်အတွင်း ကန့်ကွက်နိုင်ပါသည်။

ဌာနမှူး မြို့ပြစီမံကိန်းနှင့် မြေစီမံခန့်ခွဲမှုဌာန၊ မန္တလေးမြို့တော်စည်ပင်သာယာရေးကော်မတီ ။

ကြော်ငြာစာ

မန္တလေးမြို့၊ ချမ်းမြသာစည်မြို့နယ်၊ မြို့သစ်(၁)ရပ်ကွက်၊ အကွက်အမှတ်(တ-၇/ဈ)၊ ဦးပိုင်အမှတ်(၁၅)၊ လမ်း၇၀နှင့် ၇၁လမ်းကြား၊ ၁၀၁လမ်းနှင့် ၁၀၂ (A)လမ်းကြားရှိ ဂရန်မြေကွက်အမည်ပေါက်သူ ဗိုလ်မှူးချုပ်ပြည့်စုံ(ငြိမ်း)ထံမှ အရောင်းအဝယ်စာချုပ်အမှတ်(၈၀/၂၀၂၆)ဖြင့် ဝယ်ယူခဲ့သူ ဦးမျိုးဟန်ထံမှ အရောင်းအဝယ်စာချုပ်အမှတ်(၂၁၇၃/၂၀၂၆)ဖြင့် ဝယ်ယူခဲ့သော ဦးထွန်းအောင်ကျော်(၉/မရမ(နိုင်)၀၇၄၇၉၃)၊ ဒေါ်စန်းစန်းရီ(၁၃/တကန(နိုင်)၀၀၂၉၆၆)တို့က အမှုတွဲအမှတ်(၃၄၆၄/၂၀၂၆-၂၀၂၇)ဖြင့် အမည်ပြောင်း လျှောက်ထားလာပါသည်။ ကန့်ကွက်လိုပါက ခိုင်လုံသောအထောက်အထားများ၊ မှတ်ပုံတင်စာချုပ်စာတမ်းများ၊ တရားရုံးဒီကရီများဖြင့် (၁၄)ရက်အတွင်း ကန့်ကွက်နိုင်ပါသည်။

ဌာနမှူး မြို့ပြစီမံကိန်းနှင့် မြေစီမံခန့်ခွဲမှုဌာန၊ မန္တလေးမြို့တော်စည်ပင်သာယာရေးကော်မတီ ။

ကြော်ငြာစာ

မန္တလေး၊ မဟာအောင်မြေမြို့နယ်၊ ရွှေဘုန်းရှိန်ရပ်ကွက်၊ အကွက်အမှတ်(၈၃၅)၊ ဦးပိုင်အမှတ်(၂၃-ခ)၊ ၄၄လမ်းနှင့်၄၅လမ်းကြား၊ ၈၂လမ်းနှင့်၈၃လမ်းကြားရှိ ဂရန်မြေကွက်အား အမည်ပေါက်သူ ဒေါ်သန်းသန်းနွယ်(ခ)သန်းသန်းနွဲ့ထံမှ အရောင်းအဝယ်စာချုပ်အမှတ်(၄၁၇၃/၂၀၀၇)ဖြင့် ဝယ်ယူခဲ့သူ ခင်ပွန်း ဦးကိုကိုမောင် ကွယ်လွန်၍ ကျန်ရစ်သူ ဇနီး ဒေါ်ချယ်ရီခိုင်(၉/မရတ(နိုင်)၀၁၇၅၉၂)က ဦးပိုင်ခွဲမိန့်၊ သေစာရင်း၊ တရားရုံးကျမ်းကျိန်ချက်၊ ရပ်ကွက်အုပ်ချုပ်ရေးမှူးရုံးထောက်ခံချက်များတင်ပြ၍ အမွေဆက်ခံစာချုပ် ချုပ်ဆိုရန်အတွက် မြေပုံ၊ မြေရာဇဝင် ရေးကူးခွင့်ပြုပါရန် လျှောက်ထားလာပါသည်။ ကန့်ကွက်လိုပါက ခိုင်လုံသောအထောက်အထားများ၊ မှတ်ပုံတင်စာချုပ်စာတမ်းများ၊ တရားရုံးဒီကရီများဖြင့် (၁၄)ရက်အတွင်း ကန့်ကွက်နိုင်ပါသည်။

ဌာနမှူး မြို့ပြစီမံကိန်းနှင့် မြေစီမံခန့်ခွဲမှုဌာန၊ မန္တလေးမြို့တော်စည်ပင်သာယာရေးကော်မတီ ။

ကြော်ငြာစာ

မန္တလေး၊ မဟာအောင်မြေမြို့နယ်၊ ချမ်းမြသာစည်မြောက်ရပ်ကွက်၊ အကွက်အမှတ်(၈၄၂)၊ ဦးပိုင်အမှတ်(၆၁)၊ လမ်း၈၀၊ ၄၃လမ်းနှင့်၄၄လမ်းကြားရှိ ဘိုးဘမြေကွက်အား အမည်ပေါက်သူ ဦးထွေး ကွယ်လွန်၍ ဒေါ်ခင်ကြီးထံမှ အရောင်းအဝယ်စာချုပ်အမှတ်(၇၀၂/၁၉၈၆)ဖြင့် ဦးသက်ထွန်းက ဝယ်ယူခဲ့ပါသည်။ ဖခင် ဦးသက်ထွန်း၊ မိခင် ဒေါ်လှထွေးတို့ကွယ်လွန်၍ ကျန်ရစ်သူ သား၊ သမီးများဖြစ်ကြသော ဒေါ်သန်းသန်းငွေး(၉/မရတ(နိုင်)၀၂၉၀၁၇)၊ ဒေါ်အေးအေးသန့်(၉/မရတ(နိုင်)၀၂၉၀၁၈)၊ ဦးမျိုးသန့်(၉/မရတ(နိုင်)၀၂၉၀၁၉)၊ ဒေါ်အေးမိစံ(၉/မရတ(နိုင်)၀၀၃၈၀၀)တို့က အရောင်းအဝယ်စာချုပ်၊ သေစာရင်း၊ တရားရုံးကျမ်းကျိန်ချက်၊ ရပ်ကွက်အုပ်ချုပ်ရေးမှူးရုံးထောက်ခံချက်များတင်ပြ၍ အမွေဆက်ခံစာချုပ် ချုပ်ဆိုရန်အတွက် မြေပုံ၊ မြေရာဇဝင် ရေးကူးခွင့်ပြုပါရန် လျှောက်ထားလာပါသည်။ ကန့်ကွက်လိုပါက ခိုင်လုံသော အထောက်အထားများ၊ မှတ်ပုံတင်စာချုပ်စာတမ်းများ၊ တရားရုံးဒီကရီများဖြင့် (၁၄)ရက်အတွင်း ကန့်ကွက်နိုင်ပါသည်။

ဌာနမှူး မြို့ပြစီမံကိန်းနှင့် မြေစီမံခန့်ခွဲမှုဌာန၊ မန္တလေးမြို့တော်စည်ပင်သာယာရေးကော်မတီ ။

ကြော်ငြာစာ

မန္တလေးမြို့၊ ချမ်းမြသာစည်မြို့နယ်၊ ထွန်တုံးရပ်ကွက်၊ အကွက်အမှတ်(ဖ-၁၈)၊ ဦးပိုင်အမှတ်(၄၈)၊ ၅၅လမ်းနှင့် ပရံတော်ချောင်းကြား၊ ၁၁၁လမ်းနှင့် ၁၁၂လမ်းကြားရှိ တောဂရန်မြေကွက် အမည်ပေါက်သူ ဦးလှနိုင်(၉/မရတ(နိုင်)၀၃၄၁၁၈)၏ (SP ရရှိသူ ဒေါ်ခင်ခင်မူ)က တောဂရန်စာချုပ်နှင့်အတူ အမှုတွဲအမှတ်(၃၄၆၆/၂၀၂၆-၂၀၂၇)ဖြင့် တောမှမြို့ပြောင်း၊ သက်တမ်းတိုး လျှောက်ထားလာပါသည်။ ကန့်ကွက်လိုပါက ခိုင်လုံသောအထောက်အထားများ၊ မှတ်ပုံတင်စာချုပ်စာတမ်းများ၊ တရားရုံးဒီကရီများဖြင့် (၁၄)ရက်အတွင်း ကန့်ကွက်နိုင်ပါသည်။

ဌာနမှူး မြို့ပြစီမံကိန်းနှင့် မြေစီမံခန့်ခွဲမှုဌာန၊ မန္တလေးမြို့တော်စည်ပင်သာယာရေးကော်မတီ ။

"အများသိစေရန်ကြေညာခြင်း"

မန္တလေးမြို့၊ ချမ်းမြသာစည်မြို့နယ်၊ မြို့သစ် (၂)ရပ်ကွက်၊ အကွက်အမှတ် (ဆ-၁၀)၊ ဦးပိုင်အမှတ် (၁၄၀)၊ ဧရိယာ(၀. ၀၅၅၁)ကေအကျယ်အဝန်းရှိ ဝရန်မြေကွက်၏ အနောက်ဘက်ခြမ်း မြေဧရိယာ (၀. ၀၂၇၅) ကေရှိ၀ရန်မြေကွက်သည် ဦးဗိုလ်မောင်(ဘ)ဦးလှငြိမ်း[၉/မရမ(နိုင်)၀၅၁၄၃၄] အမည်ပေါက်ပြီး ဦးဗိုလ်မောင် မှ ဒေါ်ဘေဘီ (ဘ) ဦးချစ်ဇေ [၁၂/သဃက(နိုင်)၀၁၄၆၅၉] သို့ မန္တလေးမြို့စာချုပ်စာတမ်းမှတ်ပုံတင်ဌာနမှူးရုံး၏ (၂၀-၇-၂၀၁၀) ရက်စွဲပါ အထူးကိုယ်စားလှယ်လွှဲစာအမှတ်(၄၆၉၃/၂၀၁၁) ဖြင့် လွှဲအပ်ခဲ့ပြီး ဦးညီညီထွေး (ဘ) ဦးစိန် [၉/အမဇ(နိုင်)၀၀၀၀၃၀] မှ မန္တလေးမြို့စာချုပ်စာတမ်းမှတ်ပုံတင်ရုံး၏အရောင်းအဝယ်စာချုပ်အမှတ် (၆၃၀၀/၂၀၁၁) ဖြင့်တရားဝင်ဝယ်ယူပိုင်ဆိုင်ခဲ့ပါသည်။ ဦးညီညီထွေးမှ ဒေါ်ယဉ်ယဉ်လွင်(ဘ)ဦးဘသောင်း [၁၃/နမတ(နိုင်)၀၃၆၃၈၇] သို့ မန္တလေးမြို့စာချုပ်စာတမ်းမှတ်ပုံတင်ဌာနမှူးရုံး၏ (၂၆-၁၂-၂၀၁၁) ရက်စွဲပါ အထူးကိုယ်စားလှယ်လွှဲစာအမှတ် (၈၃၁၈/၂၀၁၁) ဖြင့် လွှဲပြောင်းပေးခဲ့ပါသည်။

ဒေါ်ယဉ်ယဉ်လွင် ထံမှ ဒေါ်အေးအေးခိုင်(ဘ)ဦးမာမက်[၁၃/လရန(နိုင်)၀၉၆၆၁၆] ၊ ဒေါ်အေးအေးခိုင် မှ ဦးဟန်ဝင်းထွန်း (ဘ)ဦးဘိုးမြ[၉/မရတ(နိုင်)၀၉၆၇၉၆] ထံသို့ နှိုတြီကိုယ်စားလှယ်လွှဲစာများအဆင့်ဆင့်လွှဲအပ်ခဲ့ပြီး ဦးဟန်ဝင်းထွန်း၊မှဒေါ်ဝင်းရွှေ[၁/ကမန (နိုင်)၀၁၀၆၄၄] (ဘ)ဦးရွှက်ငင်း အား မန္တလေးစာချုပ်စာတမ်းမှတ်ပုံတင်ဌာနမှူးရုံး၏(၂၂-၁-၂၀၁၈)ရက်စွဲပါ အထွေထွေကိုယ်စားလှယ်လွှဲစာအမှတ် (၂၉၄/၂၀၁၈) ဖြင့်လည်းကောင်း၊ ဒေါ်ဝင်းရွှေမှ ဒေါ်ထက်ထက်အောင်(ဘ)ဦးဝင်းလှေဦး [၅/မမတ (နိုင်)၀၀၁၆၀၂] သို့ (၁-၆-၂၀၂၂) ရက်စွဲပါ အထွေထွေကိုယ်စားလှယ်လွှဲစာအမှတ် (၄၇၈၈/၂၀၂၂) ဖြင့်လည်းကောင်း၊ ဒေါ်ထက်ထက်အောင်မှ ဦးသန်းမော် (ဘ) ဦးတင်ရွှေ [၅/တဆန(နိုင်)၀၉၆၂၃၈] နှင့် ဒေါ်သန်းသန်းအေး (ဘ) ဦးအေးမောင် [၅/ရဥန (နိုင်) ၀၀၇၂၃၀] တို့အား နှိုတြီကိုယ်စားလှယ်လွှဲစာဖြင့် လွှဲအပ်ခဲ့ကြပါသည်။

ယခုအခါ ဦးညီညီထွေး (ဘ) ဦးစိန် [၉/အမဇ (နိုင်) ၀၀၀၀၃၀] သည် (၁၀-၇-၂၀၁၈) ရက်နေ့တွင် ကွယ်လွန်သွားခဲ့ပြီးဖြစ်ပါသဖြင့် ဒေါ်ယဉ်ယဉ်လွင်သို့ လွှဲအပ်ထားသော အထူးကိုယ်စားလှယ် လွှဲစာအမှတ်(၈၃၁၈/၂၀၁၈) သည်လည်း ပျက်ပြယ်သွားပြီးဖြစ်ပါသည်။ သို့ဖြစ်ပါ၍ အဆိုပါ၀ရန်မြေကွက်အမှတ် (ဆ-၁၀/၁၄၀) ၏အနောက်ဘက်ခြမ်း ဧရိယာ(၀. ၀၂၇၅)ကေအကျယ်အဝန်းရှိ ၀ရန်မြေကွက်ကို လက်ရှိနေထိုင်ပိုင်ဆိုင်ထားသော ဦးသန်းမော် [၅/တဆန (နိုင်) ၀၉၆၂၃၈] (ဘ) ဦးတင်ရွှေ၊ ဒေါ်သန်းသန်းအေး (ဘ) ဦးအေးမောင် [၅/ရဥန (နိုင်) ၀၀၇၂၃၀] တို့မှ သက်ဆိုင်ရာရုံးဌာနများတွင် ဆောင်ရွက်နိုင်ရန်အတွက် ဦးညီညီထွေး၏တစ်ဦးတည်းသောတရားဝင်ခန်းဖြစ်သူ ဒေါ်အေမီ (ခ) အားမင် (ဘ) ဦးလိုကြည်ဆိန် [၁၃/ကခန(နိုင်)၀၀၀၀၉၅] အား လူမှုရေးအရ အကူအညီတောင်းခံရာ ဝရန်မြေကွက်နှင့်ပတ်သက်သည့်ရုံးဌာနများတွင် ကူညီဆောင်ရွက်ပေးပါမည်ဟုကတိပြုခဲ့ပြီးဖြစ်ပါသည်။

အဆိုပါကိစ္စနှင့်ပတ်သက်၍ ကန့်ကွက်လိုသူများရှိပါက ပိုင်ဆိုင်မှုအထောက်အထား၊ စာချုပ်စာတမ်းမူရင်းများဖြင့် ကျွန်ုပ်ထံသို့ လည်းကောင်း၊ သက်ဆိုင်ရာရုံးဌာနအသီးသီးတို့တွင်လည်းကောင်း ဤကြေညာပါသည့်နေ့မှ(၁၄)ရက်အတွင်း လာရောက်ကန့်ကွက်နိုင်ပါသည်။ သတ်မှတ်ရက်ကျော်လွန်ပါက ဦးညီညီထွေး၏ တရားဝင်ဇနီးဖြစ်သူ ဒေါ်အေမီ(ခ)အားမင်အား အကူအညီတောင်းခံသူများမှ သက်ဆိုင်ရာရုံးများတွင် အမွေဆက်ခံစာချုပ်ချုပ်ဆိုခြင်းနှင့် အရောင်းအဝယ်စာချုပ်ချုပ်ဆိုခြင်းများကို ဥပဒေနှင့်အညီ ဆက်လက်ဆောင်ရွက်သွားမည်ဖြစ်ပါကြောင်း အများသိစေစရန်ကြေညာအပ်ပါသည်။

လွှဲအပ်ညွှန်ကြားချက်အရ -

ဒေါက်တာဦးကျော်ဝင်း(မန်နေးဂျင်းဒါရိုက်တာ)၊ ''မန်းဓြေရာဇာ''ကုမ္ပဏီလီမိတက်
တိုက်၊ခြံ၊အိမ်၊မြေနောင်း၀ယ်ရေးနှင့်မြေအကျိုးတော်ဆောင်ထုပ်ခန်း
အမှတ်(၅၆)၊၇၂ထမံ၊၂၀×၂၉ထမံးကြား၊ ချမ်းအေးသာစံမြို့နယ်၊ မန္တလေးမြို့။
၀၉-၇၃၁၃၄၅၁၃၃၊ ၀၉-၇၄၀၈၆၂၀၅၃၊ ၀၉-၇၇၇၅၅၅၄၄

ပြင်ဆင်ဖော်ရွေပါရန်

၂၄-၉-၂၀၂၆ မန္တလေးနေ့စဉ်သတင်းစာ၊ စာမျက်နှာ-၁၈၊ မြေပုံ၊ မြေရာဓင်ရေးကူးခွင်၏ စဉ်-၇ တွင် ဦးအောင်မင်း(ပါ-၂)အစား၊ ဦးအောင်မောင်း(ပါ-၂)ဟု ပြင်ဆင်ဖော်ရွေပါရန်။

ကြော်ငြာစာ

မန္တလေး၊ ချမ်းအေးသာစံမြို့နယ်၊ ကျွဲထမဟိုရပ်ကွက်၊ အကွက်အမှတ်(၆၄၀)၊ ဦးပိုင်အမှတ်(၃၇-ခ)၊ ၃၄လမ်းနှင့်၃၅လမ်းကြား၊ ၇၇လမ်းနှင့် ၇၈လမ်းကြားရှိ ဦးမောင်ကြီး အမည်ပေါက် ဘိုးဘာမြေကွက်အား အမွေဆက်ခံစာချုပ်အမှတ်(၄၄၅/၂၀၂၆)ဖြင့် အမွေဆက်ခံခဲ့သော ဒေါ်တင်တင်ဦး၊ ဒေါ်အိသွေဦလိုလ်၊ ဒေါ်ခင်စန္ဒီဖိုလ်၊ ဒေါ်မွဲမို့၊ ဦးမောင်မောင်၊ ဦးကိုကိုအောင် တို့(၆)ဦးထံမှ အရောင်းအဝယ်စာချုပ်အမှတ်(၁၅၃၆/၂၀၂၆)ဖြင့် ဝယ်ယူခဲ့သူ ဒေါ်အိသွေကျော်(၉/ခအစ(နိုင်)၀၁၇၁၀၀)က အမွေတွဲအမှတ်(၀၂၃၉/ဘ(မြောင်း)/၂၀၂၆-၂၀၂၇)ဖြင့် ဘိုးဘာ၊ အမည်ပြောင်း လျှောက်ထားလာပါသည်။ ကန့်ကွက်လိုပါက နိုင်လုံသော အထောက်အထားများ၊ မှတ်ပုံတင်စာချုပ်စာတမ်းများ၊ တရားရုံးဒီကရီများဖြင့် (၁၄)ရက်အတွင်း ကန့်ကွက်နိုင်ပါသည်။

ဌာနမှူး၊ မြို့ပြမိမက်နိုးနှင့် မြေမိမခန့်ခွဲမှုဌာန၊ မန္တလေးမြို့တော်စည်ပင်သာယာရေးကော်မတီ ။

ကြော်ငြာစာ

မန္တလေး၊ ချမ်းအေးသာစံမြို့နယ်၊ လမ်းမျိုးလုံရပ်ကွက်၊ အကွက်အမှတ်(၇၅၀)၊ ဦးပိုင်အမှတ်(၄၂)၊ ၇၀လမ်း၊ ၃၃လမ်းနှင့်၃၄လမ်းကြားရှိ ဦးတင်မျိုးညွှန့်၊ ဒေါ်ထက်သန္တာမျိုးညွှန့်၊ ဒေါ်ယမင်းသန္တာမျိုးညွှန့်၊ ဦးဝေယံမျိုးညွှန့် တို့ အမည်ပေါက် ဘိုးဘာမြေကွက်အား အမွေဆက်ခံစာချုပ်အမှတ်(၂၀၁၆/၂၀၂၆)ဖြင့် အမွေဆက်ခံခဲ့ကြသည့် ဒေါ်ခင်စန်းမြင့်(၉/မရမ(နိုင်)၀၅၃၃၁၈)၊ ဒေါ်ထက်သန္တာမျိုးညွှန့်(၉/ခအစ(နိုင်)၀၂၁၆၈၈)၊ ဒေါ်ယမင်းသန္တာမျိုးညွှန့် (၉/ခအစ(နိုင်)၀၅၇၇၇၈၆)၊ ဦးဝေယံမျိုးညွှန့်(၉/ခအစ(နိုင်)၀၅၇၇၇၈၇)တို့က ဘိုးဘာစာအုပ်တင်ပြ၍ မှတ်ပုံတင်အရောင်းအဝယ်စာချုပ် ချုပ်ဆိုရန် အတွက် မြေပုံ၊ မြေရာဓင်ရေးကူးခွင်ပြုပါရန် လျှောက်ထားလာပါသည်။ ကန့်ကွက်လိုပါက နိုင်လုံသော အထောက်အထားများ၊ မှတ်ပုံတင်စာချုပ်စာတမ်းများ၊ တရားရုံးဒီကရီများဖြင့် (၁၄)ရက်အတွင်း ကန့်ကွက်နိုင်ပါသည်။

ဌာနမှူး၊ မြို့ပြမိမက်နိုးနှင့် မြေမိမခန့်ခွဲမှုဌာန၊ မန္တလေးမြို့တော်စည်ပင်သာယာရေးကော်မတီ ။

ဂရန်မြေကြော်ငြာစာ

ကန့်ကွက်လိုပါက နိုင်လုံသော အထောက်အထားများ၊ မှတ်ပုံတင်စာချုပ်စာတမ်းများ၊ တရားရုံးဒီကရီများဖြင့် (၁၄)ရက်အတွင်း ကန့်ကွက်နိုင်ပါသည်။

စဉ်	လျှောက်ထားသူ	လျှောက်ထားသည့်မြေ					လျှောက်ထားသည့်အကြောင်းအရာ	အမွေတွဲအမှတ်
	အမည်/မှတ်ပုံတင်	လိပ်စာ	မြေအမည်ပေါက်	မြို့နယ်	အကွက်	ဦးပိုင်		
၁။	ဇော်နိုနိုဝင်း(သ)/တမန(နိုင်)၀၂၀၀၇၇	၆ လမ်း၁၀လမ်းနှင့်၄လမ်းကြားပြည်ကြီးမှတ်ပုံ	ဇော်နိုနိုဝင်း	ချမ်းအေးသစ်	၀၂	၉၀-၁	သက်တမ်းတိုး	၃၀၇၉/၂၀၂၆-၂၀၂၇
၂။	ဇော်နိုနိုဦ(၇/ရဥန(နိုင်)၀၀၀၈၆၁)	၈၃လမ်း၃၄လမ်းနှင့် ၃၅လမ်းကြားယောကေအင်းမြားနောက်	ဇော်နိုနိုဦ	ယောအောင်မြေ	၆၀၀	၂၇+၂၀	သက်တမ်းတိုး	၃၀၇၇/၂၀၂၆-၂၀၂၇
၃။	ဇော်ဝင်းနိုဖြူ(၉/မရတ(နိုင်)၀၇၃၂၉၇)	၇၃လမ်း၃၆လမ်းနှင့်၃၇လမ်းကြားပထာနွယ်စင်	ဇော်ဝင်းနိုဖြူ	ယောအောင်မြေ	၆၈၇	၁၆	သက်တမ်းတိုး	၃၀၇၈/၂၀၂၆-၂၀၂၇
၄။	ဇော်ဝီတာလိုင်(၉/မရမ(နိုင်)၀၁၁၂၂၉)	၆၉လမ်း၃၆လမ်းနှင့်၃၇လမ်းကြားပထာမြိုင်(၁)	ဇော်ဝီတာလိုင်	ယောအောင်မြေ	အိုင်း-၁	၁၂-ဆ	သက်တမ်းတိုး	၃၀၇၆/၂၀၂၆-၂၀၂၇
၅။	ဇော်မြမြသေး(၉/မရမ(နိုင်)၀၃၂၂၉၇)	၁၃၅လမ်း၃၈လမ်းထောင့်၊ပထာမြိုင်(၂)	ဇော်မြမြသေး	ယောအောင်မြေ	၄၁၀/၃	၃၆(၂-၀၅)/၅၆-၀၅၆	သက်တမ်းတိုး	၃၀၇၀/၂၀၂၆-၂၀၂၇
၆။	ဇော်ကြူကြူလင်း(၉/မရန(နိုင်)၀၃၀၉၆၂)	၃၀လမ်း၇၇လမ်းနှင့်၇၈လမ်းကြားဇုံမွန်တောင်	ဒွတ်ဃရိုလ်မှန်ကြီးဝင်ထိန်	ယောအောင်မြေ	၀-၆၀	၇၇	သက်တမ်းတိုးအသွင်ပြောင်း	၃၀၇၇/၂၀၂၆-၂၀၂၇
၇။	ဦးဘသိန်း(၉/မရတ(နိုင်)၀၀၆၁၈၄)	၈၆လမ်း၃၇လမ်းကြားပထာမြိုင်(၂)	ဦးဘသိန်း(ပါ-၄)	ယောအောင်မြေ	၀-၈	၂-၁	သက်တမ်းတိုးအသွင်ပြောင်း	၃၀၇၈/၂၀၂၆-၂၀၂၇
၈။	ဇော်အေးဇုံ(၉/မရမ(နိုင်)၀၃၀၉၄၄)	၆လမ်း၄၃လမ်းနှင့်၀၃လမ်းကြားမြို့ပြစစ်(၃)	ဇော်အေးဇုံ	ချမ်းမြသာစည်	၈၅-၄	၃၅	သက်တမ်းတိုး	၃၀၇၉/၂၀၂၆-၂၀၂၇
၉။	ဦးကျော်ကြည်ဦး(၁၃/တယမ(နိုင်)၀၁၀၀၆၀)	၆ လမ်း၁၀၀လမ်းနှင့်၁၀၁လမ်းကြားမြို့ပြစစ်(၃)	ဦးကျော်ကြည်ဦး	ချမ်းမြသာစည်	၈၅-၄	၃၆	သက်တမ်းတိုး	၃၀၇၀/၂၀၂၆-၂၀၂၇
၁၀။	ဇော်ကြူဝိတ်(၉/ဓာန(နိုင်)၀၀၅၅၂)	၆လမ်းနှင့်၉လမ်းကြား၁၀လမ်းနှင့်၁၀လမ်းကြားမြို့ပြစစ်(၂)	ဇော်အေးအေးမွန်	ချမ်းမြသာစည်	၁၀-၄	၉၄-၁	အရပ်မြောင်း	၃၀၇၁/၂၀၂၆-၂၀၂၇
၁၁။	ဇော်အားထေ(၁၃/တကန(နိုင်)၀၀၇၂၂၄)	၆၀လမ်း၃၆လမ်းကြား၁၀လမ်းနှင့်၁၀လမ်းကြားကျွန်းတုံး	တပ်သားထွန်းသန်း	ချမ်းမြသာစည်	၈၀-၁၀	၇၃	ဝေးမျိုးမြင်း သက်တမ်းတိုး အရပ်မြင်း	၃၀၇၀/၂၀၂၆-၂၀၂၇
၁၂။	ဦးသန်းနိုင်ဝင်း(၉/မရမ(နိုင်)၀၃၀၆၁၃)	၆၀လမ်းနှင့်၆လမ်းကြား၁၀လမ်းနှင့်၁၀လမ်းကြား(၁၁)	ဦးသန်းနိုင်ဝင်း	ပြည်ကြီးတံခွန်	၈၀-၁၀	၅၇	သက်တမ်းတိုး	၃၀၇၀/၂၀၂၆-၂၀၂၇
၁၃။	ဇော်ယဉ်ယဉ်ဌေး(၄/တလတ(နိုင်)၀၃၀၀၁၂)၊ ဇော်ဝေယံမိုးစိုးစီး၊ မိမိုးစီးယံမိုးဆိုး၊ လက်ရက်ရေးထိုးသည်(၄/တလတ(နိုင်)၀၂၀၀၀၇)	၇၆-မန်းကားလမ်းအရှေ့ဘက်နှစ်တံခွန်ကိုမိမိပိုင်ဆိုင်ထောင်ဘက်၊တံခွန်ကိုင်	ဇော်ငယ်ဖွန်	ပြည်ကြီးတံခွန်	၅၄၄	၂၂/၂	အရပ်မြောင်း	၃၀၇၂/၂၀၂၆-၂၀၂၇
၁၄။	ဇော်ယုဇာထူး(၉/မနတ(နိုင်)၀၀၆၂၅၂)	၇၃လမ်းနှင့်၇၄လမ်းကြား၁၀လမ်းနှင့်၁၀၂လမ်းကြား(က)	ဦးထက်ဝေဖြလ်	ပြည်ကြီးတံခွန်	၀-၄	၃၀	အရပ်မြောင်း	၃၀၇၄/၂၀၂၆-၂၀၂၇
၁၅။	ဇော်ယုဇာထူး(၉/မနတ(နိုင်)၀၀၆၂၅၂)	၇၃လမ်းနှင့်၇၄လမ်းကြား၁၀လမ်းနှင့်၁၀၂လမ်းကြား(ဃ)	ဦးအောင်ဝင်း	ပြည်ကြီးတံခွန်	၀-၁၀	၂	ဝေးမျိုးမြင်း သက်တမ်းတိုး အရပ်မြင်း	၃၀၇၀/၂၀၂၆-၂၀၂၇

ဌာနမှူး၊ မြို့ပြခီမိုကိုနိုးနှင့်မြေခီမိခန့်ခွဲမှုဌာန၊ မန္တလေးမြို့တော်စည်ပင်သာယာရေးကော်မတီ။

ဘိုးဘာပိုင်မြေကြေငြာစာ

ကန့်ကွက်လိုပါက နိုင်လုံသောအထောက်အထားများ၊မှတ်ပုံတင်စာချုပ်စာတမ်းများ၊တရားရုံးဒီကရီများဖြင့် (၁၄)ရက်အတွင်း ကန့်ကွက်နိုင်ပါသည်။

စဉ်	လျှောက်ထားသူ	လျှောက်ထားသည့်မြေ					အမွေတွဲအမှတ်
	အမည်/ မှတ်ပုံတင်	လိပ်စာ	မြေအမည်ပေါက်	မြို့နယ်	အကွက်	ဦးပိုင်	
၁။	ဇော်ယဉ်မင်းထွန်း(၁၂/လမန(နိုင်)၀၉၆၀၄၇)	၂၄လမ်းနှင့် ၂၅လမ်းကြား၊၀၆လမ်းနှင့်၀၇လမ်းကြားသိမ်ဟလာအရှေ့	ဇော်လင်းလင်းနိုင်(ပါ-၂)	အောင်ဆုံးသစ်	၁၀၀	၃၃-က	၀၂၃၃/ဘ(မြောင်း)/၂၀၂၆-၂၀၂၇
၂။	ဇော်နိုးယဝင်း(၉/မကန(နိုင်)၁၀၉၀၅၆)	၈၆လမ်းနှင့် ၂၃လမ်းကြား၊သီရိဘဟားအနောက်	ဇော်ဝို	ချမ်းအေးသစ်	၂၄၉	၇-ငေ+၇-ဧ+၇-ဆ+ ဝ-ငေ+ဝ-ဧ+ဝ-ဆ	၀၂၃၃/ဘ(မြောင်း)/၂၀၂၆-၂၀၂၇
၃။	ဇော်ဒိအိမြိုင်း(၇/ဃန(နိုင်)၀၇၃၇၇၇)	၃၃လမ်းနှင့်၀၆လမ်းထောင့်ရတနာတိုဇံအနောက်	ဇော်ဆိုဝ်(၁)ဇော်ယိုဝ်	ယောအောင်မြေ	၄၃၇	၅၅-၁	၀၂၃၄/ဘ(မြောင်း)/၂၀၂၆-၂၀၂၇
၄။	ဇော်ဝီ(၉/ဃန(နိုင်)၀၃၀၃၀၄)	၃ လမ်းနှင့်၃၄လမ်းကြား၀၃လမ်းနှင့် လမ်းကြားဇောင်းနိုနိုဝ်သာအရှေ့	ဇော်အာတင့(ပါ-၂)	ချမ်းအေးသစ်	၇၆၀	၀-၀၁	၀၂၃၀/ဘ(မြောင်း)/၂၀၂၆-၂၀၂၇
၅။	ဇော်အေးအေးဝင်း(၁၃/တကန(ဧည်)၀၀၃၇၇၇)	၇၈လမ်း၃၀လမ်းနှင့်၃၁လမ်းကြားကျွန်းတုံး	ဦးတင့်လွင်(ပါ-၂)	ချမ်းအေးသစ်	၆၂၉	၁၀-ငေ	၀၂၃၆/ဘ(မြောင်း)/၂၀၂၆-၂၀၂၇
၆။	ဇော်ဆွေထိမ်း(၉/ဃဃ(နိုင်)၀၀၆၄၂၀)	တာရိန်းမန်းနိုင်ငံတွင်းရပ်ကွက်၊သပိတ်တော်လမ်းနှင့်ဃာရပ်ကိုင်းလမ်းကြားစိမ်းနိုး	ဦးဝိုင်	ယောအောင်မြေ	၃၄၄	၅၇-ခ	၀၂၃၇/ဘအွဲ(မြောင်း)/၂၀၂၆-၂၀၂၇
၇။	ဇော်ဒိသူဌေကို(၉/ဒအစ(နိုင်)၀၃၀၃၀၀)	၃၃လမ်းနှင့်၃၄လမ်းကြား၇၃လမ်းနှင့်၇၄လမ်းကြား၊ကျွဲကာဟိ	ဦးမောဝိုကို	ချမ်းအေးသစ်	၆၄၀	၃၇-ခ	၀၂၃၈/ဘ(မြောင်း)/၂၀၂၆-၂၀၂၇
၀။	ဇော်နိုးကာ(၇/ဃန(နိုင်)၀၃၀၆၆၀)	၈၆လမ်းနှင့်၃၇လမ်းကြား၊ကြည်ကြီးဆုံတွယ်အနောက်ဘက်လမ်းကြား၊	ဦးနိုနိုလင်း(၁)အုပ်ဟုတ်ဝ်	ချမ်းအေးသစ်	၂၆၇	၂၉-က	၀၂၄၁/ဘ(မြောင်း)/၂၀၂၆-၂၀၂၇
၉။	ဦးအောင်အောင်ထွန်း(၉/ဒအစ(နိုင်)၀၁၀၆၇၁)၊ဇော်အေးသိတာဦး(၉/ဒအစ(နိုင်)၀၂၃၉၂၉)	၂၈(စီ)လမ်းအောက်ကမ်းနားမန်းနိုင်သင်္ဘောဆိုင်းအနောက်ဘက်တက်လမ်းကြား၊ သိရိဘဟားအနောက်	ဦးမင်းသူး(ပါ-၂)	ချမ်းအေးသစ်	၂၂၄	၄၀-၄	၀၂၄၂/ဘ(မြောင်း)/၂၀၂၆-၂၀၂၇
၁၀။	ဦးထွန်းသန်း(၉/မနတ(နိုင်)၀၀၃၇၀၅)၊ဦးမောင်မောင်သန်း(၉/မနတ(နိုင်)၀၀၃၇၀၉) ဇော်ဆွေသိမြိုင်(၉/ဃန(နိုင်)၀၀၆၈၀)၊ ဇော်နိုနိုဂိုက်(၁)မြိုမြိုသစ္စာ(၉/ဒအစ(မြ)၀၀၀၃၇) ဒေါ်အေးမြတ်(၉/မနတ(နိုင်)၀၀၇၃၀၆)၊ဦးထွန်းထွန်းလင်း(၉/မနတ(နိုင်)၀၀၀၇၂၇)	၃၃လမ်းဂါလမ်းနှင့်၀၇လမ်းကြားမြို့ပြစီမံကွက်အရှေ့	ဦးဘဝင်း	ချမ်းအေးသစ်	၂၅၆	၂၁	၀၂၄၃/ဘ(မြောင်း)/၂၀၂၆-၂၀၂၇
၁၁။	ဦးကိုကိုဝင်း(၉/မရတ(နိုင်)၀၀၇၃၃၃)	၈၃လမ်း၄၂လမ်းနှင့်၄၃လမ်းကြားလွှောက်နိုနို	ဇော်သန်းသန်း(ပါ-၃)	ယောအောင်မြေ	၀၂၆	(၀၀+၀၇)အတွင်းမှ (၀၀+၀၇)ခဲစင်း	၀၂၄၃/ဘ/ခွဲ(မြောင်း)/၂၀၂၆-၂၀၂၇
၁၂။	ဇော်မိမိဝိုင်(၇/တဇန(နိုင်)၀၃၀၃၃၂)	၈၃လမ်း၄၂လမ်းနှင့်၄၃လမ်းကြားလွှောက်နိုနို	ဇော်သန်းသန်း(ပါ-၃)	ယောအောင်မြေ	၀၂၆	(၀၀+၀၇)အတွင်းမှ (၀၀+၀၇)ခဲစင်း	၀၂၄၃/ဘ/ခွဲ(မြောင်း)/၂၀၂၆-၂၀၂၇

ဌာနမှူး၊ မြို့ပြခီမိခန့်ခွဲမှုဌာန၊ မန္တလေးမြို့တော်စည်ပင်သာယာရေးကော်မတီ။

ကြော်ငြာစာ

မန္တလေးမြို့၊ ချမ်းအေးသာစံမြို့နယ်၊ ပေမာဇလေရပ်ကွက်၊ အကွက်အမှတ်(၆၁၇)၊ ဦးပိုင်အမှတ်(၁၂-၁)၊ ၂ထပ်မြေ၊ ၇ပေလမ်းနှင့် ၇၇လမ်းကြားရှိ ဦးကံညွှန့်, အမည်ပေါက်ဂရန်နှစ်မြေကွက်အား အမွေဆက်ခံစာချုပ်အမှတ်(၄၉၀/၂၀၂၀)ဖြင့် ဦးညွှန့်ဝေါ-၅ဦးက အမွေဆက်ခံခဲ့ပြီး တရားလို ဒေါ်သန္တာလေးနိုင်(၄၄၀၏ GIရရှိသူ ဦးရဲထက်နိုင်)က တရားပြိုင် ဦးညွှန့်ဝေ၊ ဦးညွှန့်ဆွေ၊ ဒေါ်ခင်မြမူ ၊ ဦးသန်းညွှန့်၊ ဒေါ်အိအိဆွေး(၄၄၀၏ GIရရှိသူ ဒေါ်ခေမြည်မြတ်စိုး) အပေါ်မှတ်ပုံတင်အရောင်းအဝယ်စာချုပ်ချုပ်ပေးစေလို့မြဖြင့် မဟာအောင်မြေခရိုင် တရားရုံးတော်၊ တရားမကြီးမှုအမှတ်(၁၃၃/၂၀၂၅)ဖြင့် တရားစွဲဆိုခဲ့ရာ တရားရုံး၏ အနိုင်ဒီကရီရရှိသူ ဒေါ်သန္တာလေးနိုင်(၃/ဘအန(နိုင်)၀၀၁၉၀၀)က ဂရန်စာချုပ်၊ တရားရုံး အမိန့်တို့တင်ပြ၍ မှတ်ပုံတင်အရောင်းအဝယ်စာချုပ်ချုပ်ဆိုရန်အတွက် မြေပုံ၊ မြေရာဇဝင်ရေးကူးခွင့်ပြုပါရန် လျှောက်ထားလာပါသည်။ ကန့်ကွက်လိုပါက နိုင်ငံလုံသော အထောက်အထားများ၊ မှတ်ပုံတင်စာချုပ်စာတမ်းများ၊ တရားရုံးဒီကရီများဖြင့် (၁၄)ရက်အတွင်း ကန့်ကွက်နိုင်ပါသည်။

ဌာနမှူး၊ မြို့ပြစီမံကိန်းနှင့် မြေစီမံခန့်ခွဲမှုဌာန၊
မန္တလေးမြို့တော်စည်ပင်သာယာရေးကော်မတီ။

ကြော်ငြာစာ

မန္တလေးမြို့၊ ချမ်းမြသာစည်မြို့နယ်၊ ထွန်တုံးရပ်ကွက်၊ အကွက်အမှတ်(၆၁၇)၊ ဦးပိုင်အမှတ်(၃၉)၊ ၇ပေလမ်းနှင့် ၇၇လမ်းကြားရှိ ဦးကြည်(ခ)အောင်မြိုင်၊ ဒေါ်အမာ အမည်ပေါက်ဗိုင်းဘာမြေကွက်အား၊ အမွေဆက်ခံစာချုပ်အမှတ်(၁၃၅၅/၂၀၁၆)ဖြင့် ဒေါ်အမာက ဦးဆိုင်ခဲ့ပြီး၊ ၄င်းထံမှ အရောင်းအဝယ်စာချုပ်အမှတ်(၃၂၄၈/၂၀၂၀)ဖြင့် ဦးဌေးအောင်က ဝယ်ယူခဲ့ပါသည်။ ဓင်္ဂမန်းဦးဌေးအောင်ကွယ်လွန်၍ ကျန်ရစ်သောဇနီး ဒေါ်အေးသင်း(၉/မရတ(နိုင်)၀၉၁၁၈၈)က အမည်ပေါက်မြေပုံ၊ သေစာရင်း၊ တရားရုံးကွင်းကိုရှာဖွေခံ၊ ရပ်ကွက်အုပ်ချုပ်ရေးမှူးရုံးထောက်ခံချက်များ တင်ပြ၍ အမွေဆက်ခံစာချုပ်ချုပ်ဆိုရန်အတွက် မြေပုံ၊ မြေရာဇဝင်ရေးကူးခွင့်ပြုပါရန် လျှောက်ထားလာပါသည်။ ကန့်ကွက်လိုပါက နိုင်ငံလုံသော အထောက်အထားများ၊ မှတ်ပုံတင်စာချုပ်စာတမ်းများ၊ တရားရုံးဒီကရီများဖြင့် (၁၄)ရက်အတွင်း ကန့်ကွက်နိုင်ပါသည်။

ဌာနမှူး၊ မြို့ပြစီမံကိန်းနှင့် မြေစီမံခန့်ခွဲမှုဌာန၊
မန္တလေးမြို့တော်စည်ပင်သာယာရေးကော်မတီ။

ကြော်ငြာစာ

မန္တလေးမြို့၊ ပြည်ကြီးတံခွန်မြို့နယ်၊ (၈)ရပ်ကွက်၊ အကွက်အမှတ်(ထထ-၆)၊ ဦးပိုင်အမှတ်(၂၅)၊ ၁၂ပေလမ်းနှင့် ၁၂လမ်းကြား၊ လမ်း၆၀နှင့် ၆၀(ငါ)လမ်းကြားရှိ ဒေါ်ကျင်မေ အမည်ပေါက်တော ဂရန်မြေကွက်အား၊ တရားလို ဦးဟန်ဆွင်းလွဲ က တရားပြိုင် ဒေါ်ကျင်မေ အပေါ်မှတ်ပုံတင်အရောင်းအဝယ်စာချုပ်ပေးစေလို့မဖြင့် ပြည်ကြီးတံခွန်မြို့နယ် တရားရုံးတော်၊ တရားမကြီးမှုအမှတ်(၁၃၈/၂၀၂၆)ဖြင့် တရားစွဲဆိုခဲ့ရာ တရားရုံး၏အနိုင်ဒီကရီရရှိသူ ဦးဟန်ဆွင်းလွဲ(၁၃/လရန(နိုင်)၀၉၂၇၃၄)က ၄၀၀၆/-ဧဝွေးငါးပြေစာ၊ မြေခွမ်မိန့်၊ တောဂရန်၊ တရားရုံးအမိန့်တို့တင်ပြ၍ မှတ်ပုံတင်အရောင်းအဝယ်စာချုပ်ချုပ်ဆိုရန်အတွက် မြေပုံ၊ မြေရာဇဝင်ရေးကူးခွင့်ပြုပါရန် လျှောက်ထားလာပါသည်။ ကန့်ကွက်လိုပါက နိုင်ငံလုံသော အထောက်အထားများ၊ မှတ်ပုံတင်စာချုပ်စာတမ်းများ၊ တရားရုံးဒီကရီများဖြင့် (၁၄)ရက်အတွင်း ကန့်ကွက်နိုင်ပါသည်။

ဌာနမှူး၊ မြို့ပြစီမံကိန်းနှင့် မြေစီမံခန့်ခွဲမှုဌာန၊
မန္တလေးမြို့တော်စည်ပင်သာယာရေးကော်မတီ။

ကြော်ငြာစာ

မန္တလေးမြို့၊ ချမ်းမြသာစည်မြို့နယ်၊ ထွန်တုံးရပ်ကွက်၊ အကွက်အမှတ်(၆၁၇)၊ ဦးပိုင်အမှတ်(၃၉)၊ ၇ပေလမ်းနှင့် ၇၇လမ်းကြားရှိ ဒေါ်ကျင်မေ အမည်ပေါက်တော ဂရန်မြေကွက်အား၊ တရားလို ဦးဟန်ဆွင်းလွဲ က တရားပြိုင် ဒေါ်ကျင်မေ အပေါ်မှတ်ပုံတင်အရောင်းအဝယ်စာချုပ်ပေးစေလို့မဖြင့် ချမ်းမြသာစည်မြို့နယ် တရားရုံးတော်၊ တရားမကြီးမှုအမှတ်(၁၃၈/၂၀၂၆)ဖြင့် တရားစွဲဆိုခဲ့ရာ တရားရုံး၏အနိုင်ဒီကရီရရှိသူ ဦးဟန်ဆွင်းလွဲ(၁၃/လရန(နိုင်)၀၉၂၇၃၄)က ဂရန်စာချုပ်၊ တရားရုံးအမိန့်တို့တင်ပြ၍ မှတ်ပုံတင်အရောင်းအဝယ်စာချုပ်ချုပ်ဆိုရန်အတွက် မြေပုံ၊ မြေရာဇဝင်ရေးကူးခွင့်ပြုပါရန် လျှောက်ထားလာပါသည်။ ကန့်ကွက်လိုပါက နိုင်ငံလုံသော အထောက်အထားများ၊ မှတ်ပုံတင်စာချုပ်စာတမ်းများ၊ တရားရုံးဒီကရီများဖြင့် (၁၄)ရက်အတွင်း ကန့်ကွက်နိုင်ပါသည်။

ဌာနမှူး၊ မြို့ပြစီမံကိန်းနှင့် မြေစီမံခန့်ခွဲမှုဌာန၊
မန္တလေးမြို့တော်စည်ပင်သာယာရေးကော်မတီ။

ကြော်ငြာစာ

မန္တလေးမြို့၊ ချမ်းမြသာစည်မြို့နယ်၊ ထွန်တုံးရပ်ကွက်၊ အကွက်အမှတ်(၆၁၇)၊ ဦးပိုင်အမှတ်(၃၉)၊ ၇ပေလမ်းနှင့် ၇၇လမ်းကြားရှိ ဒေါ်ကျင်မေ အမည်ပေါက်တော ဂရန်မြေကွက်အား၊ တရားလို ဦးဟန်ဆွင်းလွဲ က တရားပြိုင် ဒေါ်ကျင်မေ အပေါ်မှတ်ပုံတင်အရောင်းအဝယ်စာချုပ်ပေးစေလို့မဖြင့် ချမ်းမြသာစည်မြို့နယ် တရားရုံးတော်၊ တရားမကြီးမှုအမှတ်(၁၃၈/၂၀၂၆)ဖြင့် တရားစွဲဆိုခဲ့ရာ တရားရုံး၏အနိုင်ဒီကရီရရှိသူ ဦးဟန်ဆွင်းလွဲ(၁၃/လရန(နိုင်)၀၉၂၇၃၄)က ဂရန်စာချုပ်၊ တရားရုံးအမိန့်တို့တင်ပြ၍ မှတ်ပုံတင်အရောင်းအဝယ်စာချုပ်ချုပ်ဆိုရန်အတွက် မြေပုံ၊ မြေရာဇဝင်ရေးကူးခွင့်ပြုပါရန် လျှောက်ထားလာပါသည်။ ကန့်ကွက်လိုပါက နိုင်ငံလုံသော အထောက်အထားများ၊ မှတ်ပုံတင်စာချုပ်စာတမ်းများ၊ တရားရုံးဒီကရီများဖြင့် (၁၄)ရက်အတွင်း ကန့်ကွက်နိုင်ပါသည်။

ဌာနမှူး၊ မြို့ပြစီမံကိန်းနှင့် မြေစီမံခန့်ခွဲမှုဌာန၊
မန္တလေးမြို့တော်စည်ပင်သာယာရေးကော်မတီ။

ကြော်ငြာစာ

မန္တလေးမြို့၊ မဟာအောင်မြေမြို့နယ်၊ မဟာမြိုင်-၂ရပ်ကွက်၊ အကွက်အမှတ်(၀-၈)၊ ဦးပိုင်အမှတ်(၂-၁)၊ လမ်း၆၀၊ ၃၅လမ်းနှင့် ၃၆လမ်းကြားရှိ ဒေါ်ချောက်ဆိုင် အမည်ပေါက်ဂရန်မြေကွက်အား အမွေဆက်ခံစာချုပ်အမှတ်(၄၅၆/၂၀၂၆)ဖြင့် အမွေဆက်ခံခဲ့သော ဦးဘသိန်း၊ ဦးဘဆေး၊ ဦးကျော်စိုးမိုး၊ ဒေါ်ကြည်ကြည်မြင့်တို့ (၄)ဦးအနက် ဦးဘဆေး(၃)ဦးထံမှ စွန့်လွှတ်စာချုပ်အမှတ်(၂၆၂၂/၂၀၂၆)ဖြင့် လက်ခံခဲ့သူ ဦးဘသိန်း(၉/မရတ(နိုင်)၁၀၆၁၈၄)က အမှတ္တအမှတ်(၃၄၈၇/၂၀၂၆-၂၀၂၇)ဖြင့် သက်တမ်းတိုး၊ အမည်ပြောင်း လျှောက်ထားလာပါသည်။ ကန့်ကွက်လိုပါက နိုင်ငံလုံသော အထောက်အထားများ၊ မှတ်ပုံတင်စာချုပ်စာတမ်းများ၊ တရားရုံးဒီကရီများဖြင့် (၁၄)ရက်အတွင်း ကန့်ကွက်နိုင်ပါသည်။

ဌာနမှူး၊ မြို့ပြစီမံကိန်းနှင့်မြေစီမံခန့်ခွဲမှုဌာန၊
မန္တလေးမြို့တော်စည်ပင်သာယာရေးကော်မတီ။

ကြော်ငြာစာ

မန္တလေးမြို့၊ မဟာအောင်မြေမြို့နယ်၊ မဟာအောင်မြေအနောက်ရပ်ကွက်၊ အကွက်အမှတ်(၅၂၆)၊ ဦးပိုင်အမှတ်(၅၁-ခ+၅၁-ငါ)၊ ၃ပေလမ်းနှင့် ၃၃လမ်းကြား၊ ၈၃လမ်းနှင့် ၈၄လမ်းကြားရှိ ဦးကံဌ(ခ)အောင်မြိုင်၊ ဒေါ်အမာ အမည်ပေါက်ဗိုင်းဘာမြေကွက်အား၊ အမွေဆက်ခံစာချုပ်အမှတ်(၁၇၅၅/၂၀၁၆)ဖြင့် ဒေါ်အမာက ဦးဆိုင်ခဲ့ပြီး၊ ၄င်းထံမှ အရောင်းအဝယ်စာချုပ်အမှတ်(၃၂၄၈/၂၀၂၀)ဖြင့် ဦးဌေးအောင်က ဝယ်ယူခဲ့ပါသည်။ ဓင်္ဂမန်းဦးဌေးအောင်ကွယ်လွန်၍ ကျန်ရစ်သောဇနီး ဒေါ်အေးသင်း(၉/မရတ(နိုင်)၀၉၁၁၈၈)က အမည်ပေါက်မြေပုံ၊ သေစာရင်း၊ တရားရုံးကွင်းကိုရှာဖွေခံ၊ ရပ်ကွက်အုပ်ချုပ်ရေးမှူးရုံးထောက်ခံချက်များ တင်ပြ၍ အမွေဆက်ခံစာချုပ်ချုပ်ဆိုရန်အတွက် မြေပုံ၊ မြေရာဇဝင်ရေးကူးခွင့်ပြုပါရန် လျှောက်ထားလာပါသည်။ ကန့်ကွက်လိုပါက နိုင်ငံလုံသော အထောက်အထားများ၊ မှတ်ပုံတင်စာချုပ်စာတမ်းများ၊ တရားရုံးဒီကရီများဖြင့် (၁၄)ရက်အတွင်း ကန့်ကွက်နိုင်ပါသည်။

ဌာနမှူး၊ မြို့ပြစီမံကိန်းနှင့်မြေစီမံခန့်ခွဲမှုဌာန၊
မန္တလေးမြို့တော်စည်ပင်သာယာရေးကော်မတီ။

ကြော်ငြာစာ

မန္တလေးမြို့၊ ချမ်းအေးသာစံမြို့နယ်၊ ကန်ကောက်ရပ်ကွက်၊ အကွက်အမှတ်(ဩ-၂၇)၊ ဦးပိုင်အမှတ်(၂)၊ ၃ပေလမ်း၊ မြို့ဝတ်လမ်းနှင့် ၅၁လမ်းကြားရှိ ဒေါ်သန်းသန်းနွဲ့ အမည်ပေါက်ဂရန်မြေကွက်အား၊ ဓင်္ဂဦးသိန်းတန်၊ မိခင်ဒေါ်သန်းသန်းနွဲ့တို့ ကွယ်လွန်၍ ကျန်ရစ်သူ သားသမီးများဖြစ်ကြသော ဦးမိုးမြင့်သာ(၉/အမစ(နိုင်) ၀၃၆၈၉၀)၊ ဒေါ်ဆုံးညီသာ(၉/အမစ(နိုင်)၀၃၆၈၉၁)တို့က ဂရန်စာချုပ်၊ သေစာရင်း၊ တရားရုံးကမ္ပည်းကိုရှာဖွေခံ၊ ရပ်ကွက်အုပ်ချုပ်ရေးမှူးရုံးထောက်ခံချက်များ တင်ပြ၍ အမွေဆက်ခံစာချုပ်ချုပ်ဆိုရန်အတွက် မြေပုံ၊ မြေရာဇဝင်ရေးကူးခွင့်ပြုပါရန် လျှောက်ထားလာပါသည်။ ကန့်ကွက်လိုပါက နိုင်ငံလုံသော အထောက်အထားများ၊ မှတ်ပုံတင်စာချုပ်စာတမ်းများ၊ တရားရုံးဒီကရီများဖြင့် (၁၄)ရက်အတွင်း ကန့်ကွက်နိုင်ပါသည်။

ဌာနမှူး၊ မြို့ပြစီမံကိန်းနှင့်မြေစီမံခန့်ခွဲမှုဌာန၊
မန္တလေးမြို့တော်စည်ပင်သာယာရေးကော်မတီ။

ကြော်ငြာစာ

မန္တလေးမြို့၊ ချမ်းအေးသာစံမြို့နယ်၊ စိတ္တရမာဇီရပ်ကွက်၊ အကွက်အမှတ်(၇၂၀)၊ ဦးပိုင်အမှတ်(၉၆)၊ ၇ပေလမ်းနှင့် ၇၄လမ်းကြား၊ ၂၈ပေလမ်းနှင့် ၂၉ပေလမ်းကြားရှိ ဦးကျောက်ဖားပါ-၃ဦး အမည်ပေါက် ဂရန်မြေကွက်အား၊ ဓင်္ဂဦးကျောက်ဖား၊ မိခင်ဒေါ်ဆင့်တို့ ကွယ်လွန်၍ ကျန်ရစ်သောမူးတွဲအမည်ပေါက်သူ တစ်ဦးတည်းသောသား ဦးကျော်ဆွေ(၉/မမန(နိုင်)၀၉၇၁၅၅)က ဂရန်စာချုပ်၊ သေစာရင်း၊ တရားရုံးကမ္ပည်းကိုရှာဖွေခံ၊ ရပ်ကွက်အုပ်ချုပ်ရေးမှူးရုံးထောက်ခံချက်များ တင်ပြ၍ အမွေဆက်ခံစာချုပ်ချုပ်ဆိုရန်အတွက် မြေပုံ၊ မြေရာဇဝင်ရေးကူးခွင့်ပြုပါရန် လျှောက်ထားလာပါသည်။ ကန့်ကွက်လိုပါက နိုင်ငံလုံသော အထောက်အထားများ၊ မှတ်ပုံတင်စာချုပ်စာတမ်းများ၊ တရားရုံးဒီကရီများဖြင့် (၁၄)ရက်အတွင်း ကန့်ကွက်နိုင်ပါသည်။

ဌာနမှူး၊ မြို့ပြစီမံကိန်းနှင့်မြေစီမံခန့်ခွဲမှုဌာန၊
မန္တလေးမြို့တော်စည်ပင်သာယာရေးကော်မတီ။

ကြော်ငြာစာ

မန္တလေးမြို့၊ ပြည်ကြီးတံခွန်မြို့နယ်၊ ချမ်းမြသာယာရပ်ကွက်၊ အကွက်အမှတ်(ယ-၁)၊ ဦးပိုင်အမှတ်(၃၉)၊ ၇ပေလမ်းနှင့် ၇၅လမ်းကြား၊ ၁၁ပေလမ်းနှင့် ၁၁ပေလမ်းကြားရှိ ဂရန်မြေကွက်အပည်ပေါက်သူ ဒေါ်မာမာခိုင်(၉/မရတ(နိုင်)၀၆၀၆၅၆)၊ ဒေါ်အေးအေးစော်(၁၂/အစန(နိုင်)၀၂၄၂၁၅)၊ ဒေါ်စုစုတင်(၁၂/အစန(နိုင်)၀၂၄၂၁၆)၊ ဒေါ်စန်းစန်းလွင်(၁၂/အစန(နိုင်)၀၂၄၂၁၈)တို့က ဂရန်စာချုပ် တင်ပြ၍ မှတ်ပုံတင်အရောင်းအဝယ်စာချုပ်ချုပ်ဆိုရန်အတွက် မြေပုံ၊ မြေရာဇဝင်ရေးကူးခွင့်ပြုပါရန် လျှောက်ထားလာပါသည်။ ကန့်ကွက်လိုပါက နိုင်ငံလုံသော အထောက်အထားများ၊ မှတ်ပုံတင်စာချုပ်စာတမ်းများ၊ တရားရုံးဒီကရီများဖြင့် (၁၄)ရက်အတွင်း ကန့်ကွက်နိုင်ပါသည်။

ဌာနမှူး၊ မြို့ပြစီမံကိန်းနှင့်မြေစီမံခန့်ခွဲမှုဌာန၊
မန္တလေးမြို့တော်စည်ပင်သာယာရေးကော်မတီ။

ကြော်ငြာစာ

မန္တလေးမြို့၊ ပြည်ကြီးတံခွန်မြို့နယ်၊ (ဈ)ရပ်ကွက်၊ အကွက်အမှတ်(လလ-၅)၊ ဦးပိုင်အမှတ်(၃၂၂-က)၊ ၆ဝလမ်းနှင့် ၆၂လမ်းကြား၊ ၁၄ပေလမ်းနှင့် ၁၄လမ်းကြားရှိ ဂရန်မြေကွက်အပည်ပေါက်သူ ဒေါ်ခင်ဆွေးဆွေ(၁၂/အမန(နိုင်)၀၇၀၉၃၄)တို့က ဂရန်စာချုပ်၊ သေစာရင်း၊ တရားရုံးကမ္ပည်းကိုရှာဖွေခံ၊ ရပ်ကွက်အုပ်ချုပ်ရေးမှူးရုံးထောက်ခံချက်များ တင်ပြ၍ အမွေဆက်ခံစာချုပ်ချုပ်ဆိုရန်အတွက် မြေပုံ၊ မြေရာဇဝင်ရေးကူးခွင့်ပြုပါရန် လျှောက်ထားလာပါသည်။ ကန့်ကွက်လိုပါက နိုင်ငံလုံသော အထောက်အထားများ၊ မှတ်ပုံတင်စာချုပ်စာတမ်းများ၊ တရားရုံးဒီကရီများဖြင့် (၁၄)ရက်အတွင်း ကန့်ကွက်နိုင်ပါသည်။

ဌာနမှူး၊ မြို့ပြစီမံကိန်းနှင့်မြေစီမံခန့်ခွဲမှုဌာန၊
မန္တလေးမြို့တော်စည်ပင်သာယာရေးကော်မတီ။

ကြော်ငြာစာ

မန္တလေးမြို့၊ ပြည်ကြီးတံခွန်မြို့နယ်၊ (ဈ)ရပ်ကွက်၊ အကွက်အမှတ်(လလ-၆၇)၊ ဦးပိုင်အမှတ်(၄၅၅+၄၆+၄၇+၆၄+၆၅+၆၆)၊ လမ်း၅၀နှင့် ၅၁လမ်းကြား၊ ၁၃ပေလမ်းနှင့် လမ်း၁၄၀ကြားရှိ ဂရန်မြေကွက်အား၊ အမည်ပေါက်သူ ဓင်္ဂမန်းဦးကျော်ကျော်ထွန်းမှန့်၌ ကျန်ရစ်သူဇနီး ဒေါ်မြင့်မြင့်သန်း(၉/မနတ(နိုင်)၀၅၈၆၉၀)က ဂရန်စာချုပ်၊ သေစာရင်း၊ တရားရုံးကမ္ပည်းကိုရှာဖွေခံ၊ ရပ်ကွက်အုပ်ချုပ်ရေးမှူးရုံးထောက်ခံချက်များ တင်ပြ၍ အမွေဆက်ခံစာချုပ်ချုပ်ဆိုရန်အတွက် မြေပုံ၊ မြေရာဇဝင်ရေးကူးခွင့်ပြုပါရန် လျှောက်ထားလာပါသည်။ ကန့်ကွက်လိုပါက နိုင်ငံလုံသော အထောက်အထားများ၊ မှတ်ပုံတင်စာချုပ်စာတမ်းများ၊ တရားရုံးဒီကရီများဖြင့် (၁၄)ရက်အတွင်း ကန့်ကွက်နိုင်ပါသည်။

ဌာနမှူး၊ မြို့ပြစီမံကိန်းနှင့်မြေစီမံခန့်ခွဲမှုဌာန၊
မန္တလေးမြို့တော်စည်ပင်သာယာရေးကော်မတီ။

ကြော်ငြာစာ

မန္တလေးမြို့၊ မဟာအောင်မြေမြို့နယ်၊ မဟာမြိုင်-၁ရပ်ကွက်၊ အကွက်အမှတ်(အ ပိုင်း-၆)၊ ဦးပိုင်အမှတ်(၁၁၅)၊ အောင်မေတ္တာမဈေးရုံလမ်းနှင့် ၃၃လမ်းကြား၊ ၆၄ပေလမ်းနှင့် ၆၇လမ်းကြားရှိ မြေကွက်အား ဂရန်အမှတ်အမှတ်(၁၃၀/၁၉၉၂-၁၉၉၃)အရ ဒေါ်အေးအေးရန်နှင့်ဘဘအစ်စစ်ရေးကတ်အမှတ်(၉/ရမ(နိုင်)၀၇၃၃၃၂)အရ ပေါက်သို့ မြေရာဇဝင် ၁-က မှတ်တမ်းတွင် အတည်ပြု မှတ်သားပေးပါရန်။ ဓောဝိညဉ်ဝင်း နိုင်ငံသားစိစစ်ရေးကတ်အမှတ်(၇/ဃန(နိုင်)၀၁၀၃၃၅)မှ ဖြို့ပြစီမံကိန်းနှင့် မြေစီမံခန့်ခွဲမှုဌာနသို့ လျှောက်ထားလာပါသည်။ ကန့်ကွက်လိုပါက နိုင်ငံလုံသော အထောက်အထားများ၊ မှတ်ပုံတင်စာချုပ်စာတမ်းများ၊ တရားရုံးဒီကရီများဖြင့် (၁၄)ရက်အတွင်း ကန့်ကွက်နိုင်ပါသည်။

ဌာနမှူး၊ မြို့ပြစီမံကိန်းနှင့်မြေစီမံခန့်ခွဲမှုဌာန၊
မန္တလေးမြို့တော်စည်ပင်သာယာရေးကော်မတီ။

ကြော်ငြာစာ

မန္တလေးမြို့၊ ပြည်ကြီးတံခွန်မြို့နယ်၊ (ဈ)ရပ်ကွက်၊ အကွက်အမှတ်(လလ-၉)၊ ဦးပိုင်အမှတ်(၃၂၂-က)၊ ၆ဝလမ်းနှင့် ၆၂လမ်းကြား၊ ၁၄ပေလမ်းနှင့် ၁၄လမ်းကြားရှိ ဂရန်မြေကွက်အပည်ပေါက်သူ ဦးချစ်ကိုကို(၉/မရတ(နိုင်)၀၀၁၅၅၁)၊ ဒေါ်ဇော်ဝင်း(၉/အမစ(နိုင်)၀၁၅၅၅၀)တို့က ဂရန်စာချုပ် တင်ပြ၍ မှတ်ပုံတင်အရောင်းအဝယ်စာချုပ်ချုပ်ဆိုရန်အတွက် မြေပုံ၊ မြေရာဇဝင်ရေးကူးခွင့်ပြုပါရန် လျှောက်ထားလာပါသည်။ ကန့်ကွက်လိုပါက နိုင်ငံလုံသော အထောက်အထားများ၊ မှတ်ပုံတင်စာချုပ်စာတမ်းများ၊ တရားရုံးဒီကရီများဖြင့် (၁၄)ရက်အတွင်း ကန့်ကွက်နိုင်ပါသည်။

ဌာနမှူး၊ မြို့ပြစီမံကိန်းနှင့်မြေစီမံခန့်ခွဲမှုဌာန၊
မန္တလေးမြို့တော်စည်ပင်သာယာရေးကော်မတီ။

ကြော်ငြာစာ

မန္တလေးမြို့၊ ပြည်ကြီးတံခွန်မြို့နယ်၊ (ဈ)ရပ်ကွက်၊ အကွက်အမှတ်(လလ-၈၅)၊ ဦးပိုင်အမှတ်(၃၂၂-ခ)၊ ၆ဝလမ်းနှင့် ၆၂လမ်းကြား၊ ၁၄ပေလမ်းနှင့် ၁၄လမ်းကြားရှိ ဂရန်မြေကွက်အပည်ပေါက်သူ ဒေါ်ခင်ဆွေးဆွေ(၁၂/အမန(နိုင်)၀၇၀၉၃၄)တို့က ဂရန်စာချုပ် တင်ပြ၍ မှတ်ပုံတင်အရောင်းအဝယ်စာချုပ်ချုပ်ဆိုရန်အတွက် မြေပုံ၊ မြေရာဇဝင်ရေးကူးခွင့်ပြုပါရန် လျှောက်ထားလာပါသည်။ ကန့်ကွက်လိုပါက နိုင်ငံလုံသော အထောက်အထားများ၊ မှတ်ပုံတင်စာချုပ်စာတမ်းများ၊ တရားရုံးဒီကရီများဖြင့် (၁၄)ရက်အတွင်း ကန့်ကွက်နိုင်ပါသည်။

ဌာနမှူး၊ မြို့ပြစီမံကိန်းနှင့်မြေစီမံခန့်ခွဲမှုဌာန၊
မန္တလေးမြို့တော်စည်ပင်သာယာရေးကော်မတီ။

ကြော်ငြာစာ

မန္တလေးမြို့၊ ပြည်ကြီးတံခွန်မြို့နယ်၊ (ဈ)ရပ်ကွက်၊ အကွက်အမှတ်(လလ-၉)၊ ဦးပိုင်အမှတ်(၃၂၂-က)၊ ၆ဝလမ်းနှင့် ၆၂လမ်းကြား၊ ၁၄ပေလမ်းနှင့် ၁၄လမ်းကြားရှိ ဂရန်မြေကွက်အပည်ပေါက်သူ ဒေါ်ခင်ဆွေးဆွေ(၁၂/အမန(နိုင်)၀၇၀၉၃၄)တို့က ဂရန်စာချုပ် တင်ပြ၍ မှတ်ပုံတင်အရောင်းအဝယ်စာချုပ်ချုပ်ဆိုရန်အတွက် မြေပုံ၊ မြေရာဇဝင်ရေးကူးခွင့်ပြုပါရန် လျှောက်ထားလာပါသည်။ ကန့်ကွက်လိုပါက နိုင်ငံလုံသော အထောက်အထားများ၊ မှတ်ပုံတင်စာချုပ်စာတမ်းများ၊ တရားရုံးဒီကရီများဖြင့် (၁၄)ရက်အတွင်း ကန့်ကွက်နိုင်ပါသည်။

ဌာနမှူး၊ မြို့ပြစီမံကိန်းနှင့်မြေစီမံခန့်ခွဲမှုဌာန၊
မန္တလေးမြို့တော်စည်ပင်သာယာရေးကော်မတီ။

ကြော်ငြာစာ

မန္တလေးမြို့၊ ချမ်းအေးသာစံမြို့နယ်၊ ကန်ကောက်ရပ်ကွက်၊ အကွက်အမှတ်(၅၁၇)၊ ဦးပိုင်အမှတ်(၂၂၊ ၂၃)၊ ၃ပေလမ်းနှင့် ၃၇လမ်းကြားရှိ ဦးဝင်းမောင်(၉/အမစ(နိုင်)၀၃၆၈၉၁)တို့က ဂရန်စာချုပ် တင်ပြ၍ မှတ်ပုံတင်အရောင်းအဝယ်စာချုပ်ချုပ်ဆိုရန်အတွက် မြေပုံ၊ မြေရာဇဝင်ရေးကူးခွင့်ပြုပါရန် လျှောက်ထားလာပါသည်။ ကန့်ကွက်လိုပါက နိုင်ငံလုံသော အထောက်အထားများ၊ မှတ်ပုံတင်စာချုပ်စာတမ်းများ၊ တရားရုံးဒီကရီများဖြင့် (၁၄)ရက်အတွင်း ကန့်ကွက်နိုင်ပါသည်။

ဌာနမှူး၊ မြို့ပြစီမံကိန်းနှင့်မြေစီမံခန့်ခွဲမှုဌာန၊
မန္တလေးမြို့တော်စည်ပင်သာယာရေးကော်မတီ။

မန္တလေးမြို့တော်စည်ပင်သာယာရေးကော်မတီ
လမ်းတံတားဌာန
လေလံခေါ်ယူခြင်း

၁။ မန္တလေးမြို့တော်စည်ပင်သာယာရေးကော်မတီ၊ လမ်းတံတားဌာနမှ ကော်မတီနယ်နိမိတ်(၆)မြို့နယ်အတွင်း လမ်းလှပင်နန်းများတွင် အသုံးပြုပြီးသော ကတ္တရာပုံးခွံ (၁၅၇၇၈)ပုံးအား လေလံတင်ရောင်းချသွားမည်ဖြစ်ပါသဖြင့် အောက်ပါအတိုင်း လေလံတင်သွင်းနိုင်ရန် ဖိတ်ခေါ်အပ်ပါသည်။

(က) လေလံလျှောက်လွှာစတင်ရောင်းချမည့်ရက်	-(၁၇-၁၁-၂၀၂၆)
(ခ) လေလံရောင်းချခြင်းပိတ်သိမ်းမည့်နေ့ရက်နှင့်အချိန်	-(၂-၁၂-၂၀၂၆) (ဥဿုးနေ့) နေ့လယ်(၁၆း၀၀)နာရီ
(ဂ) လေလံစယ်ပေါ် Po Cheque တင်သွင်းရမည့် နေ့ရက်နှင့်အချိန်	-(၃-၁၂-၂၀၂၆) (ဗုဒ္ဓဟူးနေ့) နံနက်(၀၉း၀၀)နာရီထိ
(ဃ) လေလံတစ်စောင်ရောင်းဈေးနှုန်း	- ကျပ် ၁၀၀၀၀/- (ကျပ်တစ်သောင်းတိတိ)

၂။ ကတ္တရာပုံးခွံလေလံခွဲခွင့် လျှောက်လွှာပုံစံအား မန္တလေးမြို့တော်စည်ပင်သာယာရေးကော်မတီ၊ လမ်းတံတားဌာနသို့ ဝယ်ယူတင်သွင်းရန်နှင့် အသေးစိတ်သိရှိလိုပါက ဂုံးမိုရ်အတွင်း လမ်းတံတားဌာန၊ ဖုန်းနံပါတ် ၀၉-၄၃၁၈၁၂၈၁ သို့ ဆက်သွယ်စုံစမ်းနိုင်ပါသည်။

မန္တလေးမြို့တော်စည်ပင်သာယာရေးကော်မတီ

အများသိစေရန် ကြေညာခြင်း

မန္တလေးမြို့၊ မဟာအောင်မြေမြို့နယ်၊ မဟာနွယ်စဉ်ရပ်ကွက်၊ အကွက်အမှတ်(၄၁၃-က/အိုင်း-၉)၊ ဦးပိုင်အမှတ်(၁၉-၈+၂၀-ဆ)၊ ဧရိယာ(၀ ဒသမ ၀၀၁၅+၀ ဒသမ ၀၂၆)ကေ အကျယ်အဝန်းရှိ ဂရန်မြေကွက်မှာ ဒေါ်ကျင်ကျင်စိန်(ဘ)ဦးသွန်(၉/မရတ(နိုင်)၀၇၁၅၀၆)အမည်ပေါက် ဂရန်မြေကွက်ဖြစ်ပါသည်။ အဆိုပါဂရန်မြေကွက်နှင့် ယင်းမြေကွက်ပေါ်ရှိ အဆောက်အဦ(ရေ+မီး)အပါအဝင် အကျိုးခံစားခွင့်အရပ်ရပ်အားလုံးတို့ကို မှတ်ပုံတင်အရောင်းအဝယ်စာချုပ်အမှတ်(၂၆၉၀/၂၀၂၆)အရ တရားဝင်ဝယ်ယူပိုင်ဆိုင်ထားပြီး၊ လွှဲပြောင်းရောင်းချပိုင်ခွင့်ရှိကြောင်း ပြောဆိုဝန်ခံကတိပြုသူ ဦးကျော်လင်းဦး(ဘ)ဦးစိုင်းမောင်အေး(၉/မရတ(နိုင်)၀၀၃၆၂၁)ထံမှ ကျွန်ုပ်တို့၏မိတ်ဆွေက ဝယ်ယူရန်သဘောတူညီပြီး စရန်ငွေတချို့တစ်ဝက်ကို ပေးချေထားပြီးဖြစ်ပါသည်။

အဆိုပါ ဂရန်မြေကွက် အရောင်းအဝယ်ကိစ္စနှင့်ပတ်သက်၍ ကန့်ကွက်လိုသူများရှိပါက ဤကြေညာသည့်ရက်မှ (၁၄)ရက်အတွင်း ခိုင်လုံသော အထောက်အထား စာချုပ်စာတမ်းမူရင်းများနှင့်အတူ ကျွန်ုပ်တို့ထံသို့ လာရောက်ကန့်ကွက်နိုင်ပါသည်။ အကယ်၍ သတ်မှတ်ရက်အတွင်း ကန့်ကွက်မည့်သူမရှိပါက ဤအရောင်းအဝယ်ကိစ္စကို ဥပဒေနှင့်အညီ ဆက်လက်ဆောင်ရွက်သွားမည်ဖြစ်ကြောင်း အများသိစေရန် ကြေညာအပ်ပါသည်။

ဝယ်ယူသူ၏ လွှဲအပ်ချက်အရ-

ဦးသန်းရွှေ	**ဦးအောင်ဖြိုးမောင်**	**ဒေါ်နန်းဖြူဖြူအေး**
(B.A(Hist), H.G.P)	**(LL.B)**	**(B.Sc. PGDL)**
အထက်တန်းရှေ့နေ	**တရားလွှတ်တော်ရှေ့နေ**	**အထက်တန်းရှေ့နေ**

၅၃လမ်းနှင့် ၁၁၀(ʌ)လမ်းထောင့်၊ ထွန်တုံးရပ်ကွက်၊ ချမ်းမြသာစည်မြို့နယ်၊ မန္တလေးမြို့။
ဖုန်း ၀၉-၅၁၄၀၄၇၈၊ ၀၉-၇၆၇၆၃၅၅၁၀၁၊ ၀၉-၇၉၂၁၁၉၆၃၃

ကန့်ကွက်နိုင်ရန် ကြေညာခြင်း

မန္တလေးမြို့၊ အောင်မြေသာစံမြို့နယ်၊ အမရဋ္ဌာနီအရှေ့ရပ်ကွက်၊ အကွက်အမှတ်(၄၁၅/မ-၃၃-၃၄)၊ ဦးပိုင်အမှတ်(၆)အတွင်းရှိ မျက်နှာဖွင့် အရှေ့အနောက် (၃၀)ပေ၊ တောင်မြောက်(၅၀)ပေ အကျယ်အဝန်းရှိသော မြေကွက်နှင့် ယင်းမြေကွက်ပေါ်ရှိ RC(၃)ထပ် အဆောက်အဦ အပါအဝင် နေထိုင်ပိုင်ဆိုင်အကျိုးခံစားခွင့်အရပ်ရပ်အားလုံးတို့ကို အရောင်းအဝယ်အရပ်ကတိစာချုပ် အဆင့်ဆင့်ဖြင့် လက်ရှိဝယ်ယူနေထိုင်ပိုင်ဆိုင် အသုံးပြုလျက်ရှိပြီး လွှဲပြောင်းရောင်းချပိုင်ခွင့်ရှိသည်ဟု ဝန်ခံကတိပြုသူ ဦးသိန်းတန်ထံမှ ကျွန်ုပ်၏မိတ်ဆွေက ဝယ်ရန်ဖြစ်ကြောင်း အပြီးအပိုင် လွှဲပြောင်းဝယ်ယူရန် အတွက် စရန်ငွေအချို့ ပေးချေထားပြီးဖြစ်ပါသည်။

အထက်ပါမြေကွက် အရောင်းအဝယ်ကိစ္စနှင့်ပတ်သက်၍ ကန့်ကွက်လိုသူများရှိပါက ဤကြေညာပါသည့်ရက်မှ စ၍ (၁၄)ရက်အတွင်း ကျွန်ုပ်တို့ထံသို့ ခိုင်လုံသော စာရွက်စာတမ်းမူရင်း အထောက်အထားများဖြင့် ကန့်ကွက်နိုင်ပါကြောင်းနှင့် အာယမ်၍ သတ်မှတ်ရက်အတွင်း ကန့်ကွက်ရန်မရှိပါက အရောင်းအဝယ်ကိစ္စကို ဥပဒေနှင့်အညီ ဆက်လက်ဆောင်ရွက်သွားမည်ဖြစ်ကြောင်း အများသိစေရန် ကြေညာအပ်ပါသည်။

လွှဲအပ်ချက်အရ-

ဦးမောင်မောင်ထွေး LL.B,B.Sc(Chem;)	**ဦးကျော်နိုင်ဝင်း LL.B,B.Sc(Math;)**
(Q)H.G.P, PGDL	**Dip. in Tech (Civil) M.T.U**
တရားလွှတ်တော်ရှေ့နေ	**အထက်တန်းရှေ့နေ**

စဉ်(၂)လမ်း၊ ၄၁လမ်းနှင့် ၄၂လမ်းကြား၊ သမည်ညွန့်ရပ်ကွက်၊ မဟာအောင်မြေမြို့နယ်၊ မန္တလေးမြို့။ ဖုန်း ၀၉-၂၅၆၁၇၉၂၀၄

အများသိစေရန် ကြေညာခြင်း

မန္တလေးမြို့၊ ချမ်းသေးသာစံမြို့နယ်၊ ကဉ္စာမယ်ရပ်ကွက်၊ အကွက်အမှတ်(၆၂၅)၊ ဦးပိုင်အမှတ်(၁၆)၊ ဧရိယာ(၀ ဒသမ ၀၅၂၀)ကေ အကျယ်အဝန်းရှိ ဒေါ်သန်းသန်းစိန် အမည်ပေါက် ဘိုးဘိုင်မြေပိုင်မြေကွက်နှင့် ယင်းမြေကွက်ပေါ်ရှိ အာရီ(၃)ထပ်တိုက် အပါအဝင် နေထိုင်ပိုင်ဆိုင်အကျိုးခံစားခွင့်အရပ်ရပ်အားလုံးတို့ကို အရောင်းအဝယ်ကတိစာချုပ်၊ မှတ်ပုံတင်အထူးကိုယ်စားလှယ်လွှဲစာတို့ဖြင့် လက်ရှိလက်ရောက် ဝယ်ယူပိုင်ဆိုင်ထားပြီး၊ လွှဲပြောင်းရောင်းချပိုင်ခွင့် အပြည့်အဝရှိသည်ဟု အဆိုပြုသူ ဦးသိန်းထွေး(ဘ)ဦးစိုက်ကျော်း(၁၃/နဆန(နိုင်)၀၁၅၀၁၃)ထံမှ ကျွန်ုပ်၏ မိတ်ဆွေဖြစ်သူများဖြစ်သည် ။ ဒေါ်သိန်းငွေးဦး(ဘ)ဦးသိန်းနိုင်(၉/မရတ(နိုင်)၁၀၁၀၆၀၈)၊ ။ ဦးကျော်ထက်အောင်(ဘ)ဦးတိုးအောင်(၁၃/လရန(နိုင်)၁၅၁၀၁၅)တို့ဆောင်သူတို့က ဝယ်ယူရန်သဘောတူညီပြီးဖြစ်၍ ရောင်းကြေးငွေ၏ တစ်စိတ်တစ်ဒေသကို စရန်ငွေအဖြစ် ပေးချေထားပြီးဖြစ်ပါသည်။

အဆိုပါ အရောင်းအဝယ်ကိစ္စနှင့်ပတ်သက်၍ ကန့်ကွက်လိုသူများရှိပါက ဤကြေညာသည့်ရက်မှစ၍ (၁၄)ရက်အတွင်း ခိုင်လုံသော ပိုင်ဆိုင်မှုအထောက်အထား၊ စာချုပ်မူရင်းများဖြင့် ကျွန်ုပ်ထံသို့ လာရောက်ကန့်ကွက်နိုင်ပါသည်။ သတ်မှတ်ရက်အတွင်း ကန့်ကွက်သူမရှိပါက အရောင်းအဝယ်ကိစ္စအား ပြီးစီးသည်အထိ ဥပဒေနှင့်အညီ ဆက်လက်ဆောင်ရွက်သွားမည်ဖြစ်ကြောင်း အများသိစေရန် ကြေညာအပ်ပါသည်။

ဝယ်ယူသူ၏ လွှဲအပ်ချက်အရ-

ဒေါ်ခင်ငြိမ်းငြိမ်းကျော် (LL.B) အထက်တန်းရှေ့နေ

၄၆လမ်းနှင့် ၄၇လမ်းကြား၊ ၁၁ရ(အေ)လမ်း၊ မြရည်နန္ဒာအိမ်ယာ၊ ချမ်းမြသာစည်မြို့နယ်၊ မန္တလေးမြို့။
ဖုန်း ၀၉-၉၄၉၉၂၆၆၅၅

အများသိစေရန် ကြေညာခြင်း

မန္တလေးမြို့၊ ပြည်ကြီးတံခွန်မြို့နယ်၊ (၈)ရပ်ကွက်၊ အကွက်အမှတ်(၁၀-ခ)၊ ဦးပိုင်အမှတ်(၁၄၅)၊ ဧရိယာ(၀ ဒသမ ၀၀၆၀)ကေ အကျယ်အဝန်းရှိ အာရီ(၂)ထပ်တိုက် အပါအဝင် နေထိုင်ပိုင်ဆိုင်အကျိုးခံစားခွင့်အရပ်ရပ်အားလုံးတို့ကို အရောင်းအဝယ်ကတိစာချုပ်နှင့် လွှဲပြောင်းရောင်းချပိုင်ခွင့် အပြည့်အဝရှိသည်ဟု ဆိုသူ ဦးအေးလင်းထံမှ ကျွန်ုပ်၏မိတ်ဆွေဖြစ်သူများဖြစ်သည်။ ။ ဦးအေးလင်းသည် ဤပစ္စည်းကို ၂၀၁၉ ခုနှစ်တွင် ဦးမင်းမင်းဦး (LL.B) ထံမှ ဝယ်ယူခဲ့ပြီး ဖြစ်ပါသည်။

ဝယ်ယူသူ၏ လွှဲအပ်ချက်အရ-

ဒေါ်နန်းဖြူဖြူအေး (B.Sc. PGDL)
အထက်တန်းရှေ့နေ

၅၃လမ်းနှင့် ၁၁၀(ʌ)လမ်းထောင့်၊ ထွန်တုံးရပ်ကွက်၊ ချမ်းမြသာစည်မြို့နယ်၊ မန္တလေးမြို့။
ဖုန်း ၀၉-၅၁၄၀၄၇၈၊ ၀၉-၇၆၇၆၃၅၅၁၀၁၊ ၀၉-၇၉၂၁၁၉၆၃၃

ကြော်ငြာခြာ (အိမ်ဆောက်မိန့်)

မန္တလေးမြို့၊ အောင်မြေသာစံမြို့နယ်၊ အမရဋ္ဌာနီအရှေ့ရပ်ကွက်၊ အကွက်(၄၁၅မ/၃၀)၊ ဦးပိုင်(၂၈-ခ)၊ မြေကွက်ပေါ်တွင် ဦးဥာဏ်ထွန်း နိုင်ငံသားစိစစ်ရေးကတ်အမှတ်(၉/မနမ(နိုင်)၀၉၅၉၄၀၆)က နံကပ် ၁ ထပ် အဆောက်အဦဆောက်လုပ်ခွင့် (အိမ်ဆောက်မိန့်)ကို မန္တလေးမြို့တော်စည်ပင်သာယာရေးကော်မတီ အဆောက်အဦနှင့်ကုန်ရုံဌာနတွင် တင်ပြလျှောက်ထားလာပါသဖြင့် ကန့်ကွက်လိုပါက ခိုင်လုံသောအထောက်အထားများ၊ မှတ်ပုံတင်စာချုပ်စာတမ်းများဖြင့် အဆောက်အဦနှင့်ကုန်ရုံဌာနသို့ (၇)ရက်အတွင်း လာရောက်ကန့်ကွက်နိုင်ပါသည်။

ဌာနမှူး အဆောက်အဦနှင့်ကုန်ရုံဌာန၊ မန္တလေးမြို့တော်စည်ပင်သာယာရေးကော်မတီ။

ကြော်ငြာခြာ (အိမ်ဆောက်မိန့်)

မန္တလေးမြို့၊ ပြည်ကြီးတံခွန်မြို့နယ်၊ (၈)ရပ်ကွက်၊ အကွက်အမှတ်(၁၀-ခ)၊ ဦးပိုင်အမှတ်(၄၅၅)၊ ဧရိယာ(၀ ဒသမ ၀၀၆၀)ကေ အကျယ်အဝန်းရှိ ဒေါ်နန်းရွှေကြာ နိုင်ငံသားစိစစ်ရေးကတ်အမှတ်(၁၃/လရန(နိုင်)၀၀၁၁၃၀)က RC - ၂ ထပ် အဆောက်အဦဆောက်လုပ်ခွင့် (အိမ်ဆောက်မိန့်)ကို မန္တလေးမြို့တော်စည်ပင်သာယာရေးကော်မတီ အဆောက်အဦနှင့်ကုန်ရုံဌာနတွင် တင်ပြလျှောက်ထားလာပါသဖြင့် ကန့်ကွက်လိုပါက ခိုင်လုံသောအထောက်အထားများ၊ မှတ်ပုံတင်စာချုပ်စာတမ်းများဖြင့် အဆောက်အဦနှင့်ကုန်ရုံဌာနသို့ (၇)ရက်အတွင်း လာရောက်ကန့်ကွက်နိုင်ပါသည်။

ဌာနမှူး အဆောက်အဦနှင့်ကုန်ရုံဌာန၊ မန္တလေးမြို့တော်စည်ပင်သာယာရေးကော်မတီ။

ပြင်ဆင်ဖတ်ရှုပါရန်

၂၈-၉-၂၀၂၆၊ မန္တလေးနေ့စဉ်သတင်းစာ၊ စာမျက်နှာ-၂၃၊ အကွက်အမှတ်(တတ-၄၇)၊ ဦးပိုင်နံပါတ်(၄၂) မြေကွက်၏ အလယ်ခြမ်း (၂၃× ၄၀)ပေ အစား (၂၃× ၄၅)ပေ ဟု ပြင်ဆင်ဖတ်ရှုပါရန်။

ဖခင်အမည်မှန်

မန္တလေးမြို့၊ ပုသိမ်ကြီးမြို့နယ်၊ ရေကြည်ကျေးရွာအုပ်စု အခြေခံပညာမူလတန်းကျောင်း(ခွဲ) ရွေကျင်ရေ Grade-5 မှ မသေးသန့်ဇာမိုး၏ ဖခင် အမည်မှန်မှာ အိမ်ထောင်စုစာရင်းအရ ဦးအေးလင်း ဖြစ်ပါကြောင်း။

ဦးအေးလင်း(၉/ဝသက(နိုင်)၁၂၃၂၀၇)

ကြော်ငြာခြာ (အိမ်ဖျက်မိန့်)

မန္တလေးမြို့၊ အောင်မြေသာစံမြို့နယ်၊ ပြည်ကြီးရန်လုံရပ်ကွက်၊ အကွက်အမှတ်(၆၈)၊ ဦးပိုင်အမှတ်(၂-ဆ)၊ မြေကွက်ပေါ်တွင် ဒေါ်လှ က နံကပ် ၂ ထပ်ဖျက် အဆောက်အဦဖျက်သိမ်းခွင့်(အိမ်ဖျက်မိန့်)ကို မန္တလေးမြို့တော်စည်ပင်သာယာရေးကော်မတီ အဆောက်အဦနှင့်ကုန်ရုံဌာနတွင် တင်ပြလျှောက်ထားလာပါသဖြင့် ကန့်ကွက်လိုပါက ခိုင်လုံသောအထောက်အထားများ၊ မှတ်ပုံတင်စာချုပ်စာတမ်းများဖြင့် အဆောက်အဦနှင့်ကုန်ရုံဌာနသို့ (၇)ရက်အတွင်း လာရောက်ကန့်ကွက်နိုင်ပါသည်။

ဌာနမှူး အဆောက်အဦနှင့်ကုန်ရုံဌာန၊ မန္တလေးမြို့တော်စည်ပင်သာယာရေးကော်မတီ။

အများသိစေရန် ကြေညာခြင်း

မန္တလေးမြို့၊ ပြည်ကြီးတံခွန်မြို့နယ်၊ (၈)ရပ်ကွက်၊ အကွက်အမှတ်(၆၉-၃)၊ ဦးပိုင်အမှတ်(၃၉)၊ မြေဧရိယာ(၀ ဒသမ ၀၅၅၁)စက အကျယ်အဝန်းရှိ မြေကွက်သည် ကိုယ်ပိုင်အမှတ်(၂၈၇၈၄၁) ဒုတပ်ကြပ်ခင်မောင်မြင့်(ဘ)ဦးဘသန်း၊ မှတ်ပုံတင်အမှတ်-[၉/အမရ(နိုင်) ၀၀၄၀၈၅] ပလစ(၂)အမည်ဖြင့် ၁၉၉၀ ခုနှစ်၊ တိုင်းဒေသကြီးပိုင်းမှတည်ဆောက်ရေးအဖွဲ့၊ မန္တလေးတိုင်းမှ ချထားပေးခဲ့သော မြေကွက်ဖြစ်ပါသည်။

အဆိုပါမြေကွက်အား ကျွန်တော် ဦးကျော်စိုးဝင်း[၉/အမဇ(နိုင်)၀၂၀၉၈၆] (ဘ)ဦးကျော်ဝင်းမှ အရပ်ကတိစာချုပ်အဆင့်ဆင့်ဖြင့် လွန်ခဲ့သော(၁၅)နှစ်ခန့်ကတည်းက ဝယ်ယူပိုင်ဆိုင်ခဲ့ပြီး ၄င်းမြေကွက်ပေါ်တွင် အခြေချနေထိုင်အသုံးပြုခဲ့သည်မှာ (၅)နှစ်ခန့် ရှိပြီဖြစ်ပါသည်။ ထိုမြေကွက်နှင့်ပတ်သက်သည့် မြေချထားမိန့်မူရင်း၊ လမ်းဖိုးသွင်းငွေရပြေစာမူရင်း၊ မြေဖိုးသွင်းငွေရပြေစာမူရင်းတို့မှာ ကျွန်တော်ဝယ်ယူပြီးနောက် အသိမ်းလွန်၍ ပျောက်ဆုံးသွားခဲ့ပါသည်။

သို့ဖြစ်ပါ၍ အဆိုပါမြေကွက်အား ကျွန်တော် ဦးကျော်စိုးဝင်းမှ မန္တလေးတိုင်းဒေသကြီး အစိုးရအဖွဲ့ရုံးနှင့် မန္တလေးမြို့တော်စည်ပင်သာယာရေးကော်မတီ၊ မြို့ပြစီမံကိန်းနှင့် မြေစီမံခန့်ခွဲမှုဦးစီးဌာနတို့တွင် ဂရန်သစ်လျှောက်ထားသွားမည်ဖြစ်ပါသဖြင့် ကန့်ကွက်လိုသူများရှိပါက ပိုင်ဆိုင်မှုအထောက်အထား၊ စာချုပ်စာတမ်းမူရင်း၊ စာရွက်စာတမ်းမူရင်းများဖြင့် ကျွန်ုပ်ထံသို့လည်းကောင်း၊ သက်ဆိုင်ရာရုံးဌာနအသီးသီးတို့တွင်လည်းကောင်း ဤကြေညာပါသည့်ရက်မှ (၁၄)ရက်အတွင်း လာရောက်ကန့်ကွက်နိုင်ပါသည်။ သတ်မှတ်ရက်ကျော်လွန်ပါက အဆိုပါမြေကွက်၏ ဂရန်သစ်လျှောက်ထားခြင်းအား သက်ဆိုင်ရာဌာနများ၏ ဥပဒေလုပ်ထုံးလုပ်နည်းနှင့်အညီ ဆက်လက်ဆောင်ရွက်သွားမည်ဖြစ်ပါကြောင်း အများသိစေရန် ကြေညာအပ်ပါသည်။

ဦးကျော်စိုးဝင်း(ဘ)ဦးကျော်ဝင်း(၉/အမဇ(နိုင်)၀၂၀၉၈၆)
၆၃လမ်း၊ ၃၇လမ်းနှင့် ၃၈လမ်းကြား၊ မဟာအောင်မြေမြို့နယ်၊ မန္တလေးမြို့။
ဖုန်း ၀၉-၇၉၁၄၈၈၈၈၊ ၀၉-၅၁၃၇၈၄၄

အများသိစေရန် အသိပေးကြေညာခြင်း

မန္တလေးမြို့၊ ချမ်းမြသာစည်မြို့နယ်၊ ကံသာယာရပ်ကွက်၊ အကွက်အမှတ်(၈-၇)၊ ဦးပိုင်အမှတ်(၂၁၃)၊ ဧရိယာ(၀ ဒသမ ၀၃၁)စက အကျယ်အဝန်းရှိ မြေကွက်မှာ 'ဦးသိန်းအောင်(ဘ)ဦးမို'(၉/မနမ(နိုင်)၀၂၄၁၃၂) ကိုင်ဆောင်သူအမည်ဖြင့် မြို့ကွက်သစ်တိုးချဲ့ဖော်ထုတ်ရေးအဖွဲ့မှ (၂၈-၁-၁၉၉၁)ရက်စွဲဖြင့် ချထားပေးခြင်းခံခဲ့ရသော မြေကွက်ဖြစ်ပါသည်။

၄င်းမြေကွက်၏ ငွေရပြေစာမူရင်းမှာ လက်ရှိနေထိုင်သူ 'ဒေါ်ရွှေ(ပါ-၉)ဦး' မိသားစုဝင်တို့၏လက်ဝယ်တွင် အထားလွန်သိမ်းဆည်းမှား၍ ပျောက်ဆုံးသွားသောကြောင့် ရပ်ကွက်ထောက်ခံချက်နှင့် ရဲစခန်းထောက်ခံချက်များ တောင်းခံပြီး ပိုင်ရေးပိုင်ခွင့်ရရှိစေရန် ရုံးဌာနအသီးသီးတို့တွင် ဆက်လက်လျှောက်ထားသွားမည်ဖြစ်ပါသည်။

သို့ဖြစ်ပါ၍ ကန့်ကွက်လိုသူများရှိပါက ဤကြေညာစာပါသည့်ရက်မှစ၍ (၁၄)ရက်အတွင်း ပိုင်ဆိုင်မှုစာရွက်စာတမ်းမူရင်းများနှင့်အတူ ကျွန်ုပ်တို့ထံသို့ လူကိုယ်တိုင် လာရောက်ကန့်ကွက်နိုင်ကြောင်း အများသိစေရန် အသိပေးကြေညာရခြင်း ဖြစ်ပါသည်။

ဒေါ်ရွှေ	**ဒေါ်ငွေ**	**ဒေါ်ရီရီဌေး**
(၉/မနမ(နိုင်)၀၂၂၄၄၅)	(၉/မနမ(နိုင်)၀၂၄၇၉၂)	(၉/မနမ(နိုင်)၀၁၆၉၁၁)
ဦးလှထွန်း	**ဦးလှဝင်း**	**ဒေါ်အေးအေးသိန်း**
(၉/မနမ(နိုင်)၁၀၀၃၁၀)	(၉/မနမ(နိုင်)၁၀၁၅၉၇)	(၉/မနမ(နိုင်)၁၀၁၅၇၉)
ဒေါ်ခင်မေကြည်	**ဦးအောင်ထွန်း**	**ဒေါ်စန်းစန်းထွေး**
(၉/ခမစ(နိုင်)၀၄၀၉၅၃)	(၉/ခမစ(နိုင်)၀၂၇၂၀)	(၉/ခမစ(နိုင်)၀၂၇၆၂၁)

ဖ-၇/ ၂၁၃၊ ကံသာယာရပ်ကွက်၊ ချမ်းမြသာစည်မြို့နယ်၊ မန္တလေးမြို့။ Ph; 09-457457241

အများသိစေရန် အသိပေးကြေညာခြင်း

မန္တလေးမြို့၊ မဟာအောင်မြေမြို့နယ်၊ သံလျက်မော့အရှေ့ရပ်ကွက်၊ ပြည်လုံးခဲ့လေ့တန်းရပ်၊ အကွက်အမှတ်(၄၂၉)၊ ဦးပိုင်အမှတ်(၁၀)၊ ဧရိယာ(၀ ဒသမ ၃၆၇၆)စကအတွင်းမှ အရှေ့အနောက် ပေ(၂၀)၊ တောင်မြောက် (၁၇)ပေ အကျယ်၀နှံ့ရှိ ဘိုးဘိုးပိုင်မြေကွက်နှင့် ယင်းမြေကွက်ပေါ်ရှိ အာရှစီ(၂)ထပ်အဆောက်အဦး အပါအဝင် ပေါက်ရောက်သစ်ပင်ဝင်းခြံအကာအရံနှင့် နေထိုင်ပိုင်ဆိုင် အကျိုးခံစားခွင့်အရပ်ရပ်အားလုံးတို့ကို ရောင်းချပိုင်ခွင့်ရှိသူများဟု အဆိုပြုသူများ ဦးစန်းထွန်းအောင်(ဘ)ဦးစိန်မောင်(၉/မရတ(နိုင်)၁၃၁၄၈၁)နှင့် ဒေါ်ရီရီထွေး(ဘ)ဦးသန်းအေး(၉/မနတ(နိုင်)၀၀၇၁၆၀)ထံမှ ကျွန်ုပ်၏မိတ်ဆွေ ဒေါ်အေးအေးမာ(ဘ)ဦးမြေဖြင့် (၁/ဗမန(နိုင်)၀၆၈၇၁၀)မှ အပြီးအပိုင် လွှဲပြောင်းဝယ်ယူရန်အတွက် ရောင်းကြေးစရန်ငွေများ တစ်စိတ်တစ်ဒေသ ပေးချေထားပြီး ဖြစ်ပါသည်။

အဆိုပါမြေကွက်၏ ပိုင်ဆိုင်မှုရောင်းဝယ်ခြင်းနှင့်ပတ်သက်၍ ကန့်ကွက်လိုသူများရှိပါက ဤကြေညာပါသည့်ရက်မှစ၍ (၇)ရက်အတွင်း တရားဝင်နိုင်ငံလုံးသော အထောက်အထားစာရွက်စာတမ်းများဖြင့် ကျွန်ုပ်ထံသို့ လာရောက်ကန့်ကွက်နိုင်ပါသည်။ သတ်မှတ်ရက်အတွင်း ကန့်ကွက်သူမရှိပါက အရောင်းအဝယ်ကိစ္စကို ဥပဒေနှင့်အညီ ပြီးမြောက်အောင် ဆက်လက်ဆောင်ရွက်သွားမည်ဖြစ်ပါကြောင်း အများသိစေရန် အသိပေးကြေညာအပ်ပါသည်။

လွှဲအပ်ညွှန်ကြားချက်အရ-
ဒေါ်အိကြွယ်ဇင်ဦလိ (LL.B)(LL.M)(DBL) (တရားလွှတ်တော်ရှေ့နေ)
မဟာအောင်မြေမြို့နယ်၊ မန္တလေးမြို့။ Ph; 09-966975075

အများသိစေရန် အသိပေးကြေညာခြင်း

မန္တလေးမြို့၊ ပြည်ကြီးတံခွန်မြို့နယ်၊ (၈)ရပ်ကွက်၊ အကွက်အမှတ်(၆၄၃-၃၂)၊ ဦးပိုင်အမှတ်(၁၈)၊ ဧရိယာ(ပေ ၆၀ × ၄၅ ပေ) အကျယ်အဝန်းရှိ မြေကွက်၏ အရှေ့ဘက်ခြမ်းဖြစ်သော (၁၅ ပေ × ၄၅ ပေ) အကျယ်အဝန်းရှိ မြေကွက်နှင့် နံကပ်(၂)ထပ်တိုက် အဆောက်အဦးတို့အား ဦးကြည်လေး(ဘ)ဦးချစ် အမည်ဖြင့် နေရာချထားပေးခြင်းခံရသူထံမှ အရပ်ကတိစာချုပ်အဆက်ဆက်ဖြင့် နောက်ဆုံးဝယ်ယူပိုင်ဆိုင်ထားသူ ဦးမြင့်စန်းထံမှ (၂၇-၈-၂၀၂၅)ရက်တွင် ဦးစိုးဝင်းသူက ဝယ်ယူပိုင်ဆိုင်ထားပါသည်။ ၄င်းစာချုပ်စာတမ်းများမှာ ကျွန်ုပ်မိတ်ဆွေ ဦးစိုးဝင်းသူ၏ လက်ဝယ်တွင် အသိမ်းလွန် ပျောက်ဆုံးသွားပါသဖြင့် ၄င်းမြေကွက်နှင့်ပတ်သက်ပြီး ရောင်းချခြင်း၊ ပေါင်နှံခြင်း၊ ပေးကမ်းခြင်း၊ ဓွန့်လွှတ်ခြင်း၊ လူဒါနိုးခြင်းများ မပြုလုပ်နိုင်ရန်အတွက် အများသိစေရန် ကြေညာအပ်ပါသည်။

လွှဲအပ်ညွှန်ကြားသူ-
ဦးစိုးဝင်းသူ(ဘ)ဦးအောင်ဝင်း
၉/မခန(နိုင်)၁၈၄၇၁၄

လွှဲအပ်ညွှန်ကြားချက်အရ-
ဦးကျော်မြင့်(ခ)ဦးဖိုးကျော် (LL.B)
တရားလွှတ်တော်ရှေ့နေ (စဉ်-၅၁၇၁)
၆၃လမ်းနှင့်၆၄လမ်းကြား၊ ၃၁လမ်း၊ တိုက်နှစ်အမှတ်(B-5)၊
ရတနာတိုင်းပြည်အိမ်ရာ၊ ချမ်းအေးသာစံမြို့နယ်၊ မန္တလေးမြို့။
ဖုန်း ၀၉-၂၀၃၂၅၇၆

အများသိစေရန် ကြေညာခြင်း

မန္တလေးမြို့၊ မဟာအောင်မြေမြို့နယ်၊ ရွှေဘုန်းရှိန်ရပ်ကွက်နေ ဦးဥာဏ်လင်း(ဘ)ဦးကျော်စိန်(၅/စကန(နိုင်)၀၁၅၀၃၁) ခေတ်ဂုဏ် ကျောက်စိမ်းရောင်းဝယ်ရေးကုမ္ပဏီ လိမိတက်(မန်နေဂျင်းဒါရိုက်တာ)၏ (၂-၉-၂၀၂၆)ရက်စွဲပါ ကုမ္ပဏီအစည်းအဝေးမှတ်တမ်းအရ ဦးရာဇာထွန်း(ဘ)ဦးခင်မောင်ဝင်း(၅/ရဘန(နိုင်)၁၈၉၇၀၈)အား ကုမ္ပဏီ၏ အဖွဲ့ဝင်အဖြစ်မှ ထုတ်ပယ်ခဲ့ပါသည်။ သို့ဖြစ်ပါ၍ ခေတ်ဂုဏ် ကျောက်စိမ်းရောင်းဝယ်ရေး ကုမ္ပဏီလိမိတက်နှင့် ဦးရာဇာထွန်းတို့သည် ငွေကြေးဆိုင်ရာနှင့်ပတ်သက်၍ အရှုပ်အရှင်း တစ်စုံတစ်ရာမျှ မရှိခဲ့သည့်အပြင် အဆက်အသွယ်လည်း လုံးဝမရှိတော့သောကြောင့် ဦးရာဇာထွန်းနှင့်ပတ်သက်သည့် မည်သည့်ကိစ္စကိုမှ ကုမ္ပဏီဘက်မှ လုံးဝတာဝန်ယူဖြေရှင်းပေးမည်မဟုတ်ကြောင်း ဦးရာဇာထွန်းနှင့်တကွ အများသိစေရန် ကြေညာအပ်ပါသည်။

လွှဲအပ်ညွှန်ကြားချက်အရ-
ဦးမျိုးမင်းသန့် (LL.B)(Q)
(တရားလွှတ်တော်ရှေ့နေ)
၃၆လမ်း၊ ၈၈လမ်းနှင့် ၈၉လမ်းကြား၊ အကွက်(၂၉၉)၊ ဧး/ရှေ့၊
စတီးဝင်းရပ်၊ မဟာအောင်မြေမြို့နယ်၊ မန္တလေးမြို့။
ဖုန်း ၀၉-၄၀၂၅၇၉၈၄၈၊ ၀၉-၇၆၅၉၆၁၆၁၁

အများသိစေရန် ကြေညာခြင်း

မန္တလေးတိုင်းဒေသကြီး၊ ပြည်ကြီးတံခွန်မြို့နယ်၊ မြေတိုင်းရပ်ကွက်(၅၉၀)၊ မြေကွက်အမှတ်(၂-က)၊ မြေနှိုန်းဧရိယာ(၃ ဒသမ ၉၂၅)စကနှင့် မြေကွက်အမှတ်(၂-ခ)၊ မြေနှိုန်းဧရိယာ(၁ ဒသမ ၆၀၈)စက၊ စုစုပေါင်းမြေနှိုန်းဧရိယာ(၅ ဒသမ ၅၃၃)စကရှိသည့် ဂရုန်မြေပေါ်တွင် ဆောက်လုပ်ထားသည့် **Garden City Apartment Complex** အတွင်းရှိ တိုက်အမှတ်(၈)၊ (၃)လွှာ၊ အခန်းအမှတ်(၄)၊ အိပ်ခန်း(၂)ခန်း ပါရှိသည့် အကျယ်အဝန်း(၆၀၅)စတုရန်းပေရှိသော (ပြင်ဆင်ပြီး) Apartment တိုက်ခန်းသည် **Ownership Certificate No.0212** ဖြင့် **ဒေါ်မော်လီမြင့်(ဘ)ဦးတင်မြင့်**(၁၂/လမန(နိုင်)၀၉၈၆၈၃)မှ တရားဝင် ဝယ်ယူပိုင်ဆိုင်ထားသော အမည်ပေါက် Apartment တိုက်ခန်းဖြစ်ပါသည်။ ယင်း Apartment တိုက်ခန်းနှင့်ပတ်သက်သည့် အကျိုးခံစားခွင့်အရပ်ရပ်အားလုံးတို့ကို လက်ရှိလက်ရောက် ပိုင်ဆိုင်လျက်ရှိသူ **ဒေါ်မော်လီမြင့်(ဘ)ဦးတင်မြင့်**(၁၂/လမန(နိုင်)၀၉၈၆၈၃)ထံမှ ကျွန်ုပ်၏မိတ်ဆွေက အပြီးအပိုင် လွှဲပြောင်းဝယ်ယူရန်အတွက် ရောင်းကြေးငွေ၏ တစ်စိတ်တစ်ဒေသကို စရန်အဖြစ် ပေးချေထားပြီး ဖြစ်ပါသည်။

အဆိုပါ အရောင်းအဝယ်ကိစ္စနှင့်ပတ်သက်၍ ကန့်ကွက်လိုသူများရှိပါက ဤကြေညာပါသည့်ရက်မှ (၁၄)ရက်အတွင်း ကျွန်ုပ်ထံသို့ ခိုင်လုံသောစာရွက်စာတမ်း အထောက်အထားမူရင်းများဖြင့် ကန့်ကွက်နိုင်ကြောင်းနှင့် ကန့်ကွက်ရန်မရှိပါက ဥပဒေနှင့်အညီ ဆက်လက်ဆောင်ရွက်သွားမည်ဖြစ်ကြောင်း အများသိစေရန် ကြေညာအပ်ပါသည်။

လွှဲအပ်ညွှန်ကြားချက်အရ-
ဒေါ်ဝါဝါအောင် (LL.B) (အထက်တန်းရှေ့နေ)
၃၃လမ်း၊ ၇၆လမ်းနှင့် ၇၇လမ်းကြား၊ ကဉ္စထာမဟီရပ်ကွက်၊ ချမ်းအေးသာစံမြို့နယ်၊ မန္တလေးမြို့။
ဖုန်း ၀၉-၉၇၇၅၁၁၈၅၇၊ ၀၉-၉၇၇၅၁၁၈၅၇၉

❖ နိုင်ငံတော် ရှေသီးဖို့ ကုန်ထုတ်လုပ်မှု အားပေးစို့။

❖ နိုင်ငံတော် ဖွံ့ဖြိုးဖို့ ပညာရေးကို အားပေးစို့။

❖ နိုင်ငံတော် သာယာဖို့ သဘာဝပတ်ဝန်းကျင် ထိန်းကြစို့။

ရွှေကုက္ကိုလ်နယ်မြေ ဒုတိယပိုင်းအတွင်းရှိ အွန်လိုင်းလိမ်လည်လောင်းကစားမှုကျူးလွန်ရာတွင် အသုံးပြုသည့် တရားမဝင်အဆောက်အအုံများအား စနစ်တကျ ဖြိုချဖျက်ဆီးခြင်းလုပ်ငန်းများ ဆက်လက်ဆောင်ရွက်

နေပြည်တော် နိုဝင်ဘာ ၁၄

နိုင်ငံတော်အစိုးရအနေဖြင့် ကမ္ဘာလုံးဆိုင်ရာ လူမှုစီးပွားနယ်ပယ်နှင့် အမျိုးသားလုံခြုံရေးကို ခြိမ်းခြောက်လာသည့် အွန်လိုင်းလိမ်လည်မှုနှင့် အွန်လိုင်းလိမ်လည်လောင်းကစားမှုများ ပပျောက်စေရေးအတွက် အိမ်နီးချင်းနိုင်ငံများ၊ ဒေသတွင်းနိုင်ငံများနှင့်ပူးပေါင်းကာ အပြီးတိုင် လုံးဝပပျောက်သွားစေရေး ဆောင်ရွက်လျက်ရှိရာ အွန်လိုင်းလိမ်လည်လောင်းကစားမှုများ အများဆုံးလုပ်ကိုင်ခဲ့သည့် ရွှေကုက္ကိုလ်နယ်မြေအတွင်းရှိ တရားမဝင်အဆောက်အအုံများ၌ အွန်လိုင်းလိမ်လည်လောင်းကစားမှုများ ထပ်မံလုပ်ကိုင်နိုင်ခြင်းမရှိစေရန် အဆိုပါအဆောက်အအုံများအား အပြီးတိုင်ဖြိုချဖျက်ဆီးခြင်းများကို စနစ်တကျဆောင်ရွက်လျက်ရှိသည်။

ယာဉ်ယန္တရားများဖြင့် ဖြိုချဖျက်ဆီး

ထိုသို့ဆောင်ရွက်လျက်ရှိရာ ရွှေကုက္ကိုလ်နယ်မြေ ဒုတိယပိုင်းအတွင်းရှိ အွန်လိုင်းလိမ်လည်လောင်းကစားမှုများ လုပ်ကိုင်ခဲ့သည့် ဖြိုချဖျက်ဆီးရန်ကျန် တရားမဝင် အဆောက်အအုံများအနက် ယာဉ်ယန္တရားများအသုံးပြု၍ ဖြိုချဖျက်ဆီးလျက်ရှိသည့် ၅ ထပ်အဆောက်အအုံ ၁ လုံးအား ယနေ့အထိ ၂၀ ရာခိုင်နှုန်း ဖြိုချဖျက်ဆီးပြီးဖြစ်ကြောင်း၊ ထပ်မံ၍ ၆ ထပ်အဆောက်အအုံတစ်လုံးအား ယာဉ်ယန္တရားများဖြင့် ဖြိုချဖျက်ဆီးမှုမှာ ယနေ့အထိ ၆၀ ရာခိုင်နှုန်းပြီးစီးပြီဖြစ်ကြောင်း သိရှိရသည်။

ရွှေကုက္ကိုလ်နယ်မြေ ဒုတိယပိုင်းအတွင်း၌ အွန်လိုင်းလိမ်လည် လောင်းကစားလုပ်ငန်းများ ကျူးလွန်ရာတွင် အသုံးပြုခဲ့သည့် ဖြိုချဖျက်ဆီးရန်ကျန် အဆောက်အအုံ ၆၃ လုံးအား ယာဉ်ယန္တရားများဖြင့် ဖြိုချဖျက်ဆီးမည့် အဆောက်အအုံ၊ ဖောက်ခွဲ၍ ဖြိုချဖျက်ဆီးမည့် အဆောက်အအုံနှင့် လူနေအိမ်များနှင့်မလွတ်ကင်း၍ လူအင်အားအသုံးပြုကာ တစ်လွှာချင်းဖြိုချဖျက်ဆီးမည့် အဆောက်အအုံဟူ၍ အမျိုးအစားအလိုက် ခွဲခြားသတ်မှတ်ပြီး စနစ်တကျ ဆက်လက်ဖြိုချဖျက်ဆီးလျက်ရှိရာ ဖောက်ခွဲ၍ ဖြိုချမည့် အဆောက်အအုံ ၄ လုံးနှင့် ယာဉ်ယန္တရားများဖြင့် ဖြိုချဖျက်ဆီးမည့် အဆောက်အအုံ ၇ လုံး၊ စုစုပေါင်းအဆောက်အအုံ ၁၁ လုံးတို့ကို စနစ်တကျ ဖြိုချဖျက်ဆီးခဲ့ပြီးဖြစ်ပြီး ကျန်ရှိသည့် တရားမဝင် အဆောက်အအုံ ၅၂ လုံးကိုလည်း စနစ်တကျ ဆက်လက်ဖြိုချဖျက်ဆီးသွားမည်ဖြစ်ကြောင်း သိရှိရသည်။

နိုင်ငံတော်အစိုးရအနေဖြင့် အွန်လိုင်းလိမ်လည်လောင်းကစားမှုကျူးလွန်ခြင်းများကို မြန်မာနိုင်ငံအတွင်း လုံးဝအခြေမပြုနိုင်ရေးအတွက် အမျိုးသားရေးတာဝန်တစ်ရပ် အဖြစ်ခံယူကာ ပြည်တွင်းအင်အားစုများအပြင် အိမ်နီးချင်းနိုင်ငံ အစိုးရများနှင့်လည်း ပေါင်းစပ်ညှိနှိုင်း၍ ဆက်လက်ဆောင်ရွက်လျက်ရှိကြောင်း သတင်းရရှိသည်။

၁၀၀



ရွှေကုက္ကိုလ်နယ်မြေ ဒုတိယပိုင်းအတွင်းရှိ အွန်လိုင်းလောင်းကစားမှုကျူးလွန်ရာတွင် အသုံးပြုသည့် တရားမဝင်အဆောက်အအုံများအား စနစ်တကျ ဆက်လက်ဖြိုချဖျက်ဆီးမှု

ရွှေကုက္ကိုလ်နယ်မြေ ဒုတိယပိုင်းအတွင်းရှိ အွန်လိုင်းလောင်းကစားမှု ကျူးလွန်ရာတွင် အသုံးပြုခဲ့သည့် (၆) ထပ် အဆောက်အအုံအား စနစ်တကျဆက်လက်ဖြိုချဖျက်ဆီးမှု

ယန္တရားဖြင့် ဖြိုချဖျက်ဆီးမှု



မြစ်သားမြို့နယ်တွင် မိုးစပါးစိုက်ခင်း (၆၂၃၈၅) ကေစိုက်ပျိုးပြီး စိုက်ခင်းများ အောင်မြင်ဖြစ်ထွန်း

မြစ်သား နိုဝင်ဘာ ၁၄

မန္တလေးတိုင်းဒေသကြီး၊ ကျောက်ဆည်ခရိုင်၊ မြစ်သားမြို့နယ်တွင် ကင်းတားရေလှောင်တမံ ဆည်ရေဖြင့် မိုးစပါးစိုက်ပျိုးလျက်ရှိပြီး ၂၀၂၆-၂၀၂၇ ခုနှစ်၊ မိုးစပါး စိုက်ခင်း(၆၂၃၈၅) ဧက စိုက်ပျိုးပြီး စိုက်ခင်းများအောင်မြင်ဖြစ်ထွန်းလျက်ရှိသည်။

မြစ်သားမြို့နယ်အတွင်းရှိ ကျေးလက်နေတောင် သူများအနေဖြင့် ယခုနှစ်မိုးသီးနှံစိုက်ပျိုးရာသီတွင် မြို့နယ်ဆည်မြောင်းနှင့် ရေအသုံးချမှုစီမံခန့်ခွဲရေးဦးစီးဌာနမှ တောင်သူများမိုးစပါးသီးနှံအဆင်ပြေစွာ စိုက်ပျိုးနိုင်ရေးအတွက် ကင်းတားရေလှောင်တမံဆည်ရေမှ စမာမြောင်း၊ ပန်းလောင်မြစ်နှင့် မြောင်းကြီးဘောင်မြစ်တို့မှတစ်ဆင့်ဖြန့်ဝေပေးခဲ့သည်။ ထိုသို့ စိုက်ပျိုးရေစနစ် တကျဖြန့်ဝေမှုကြောင့် ဒေသခံတောင်သူများစိုက်ပျိုးထားရှိသည့် မိုးစပါးစိုက်ခင်းများ အောင်မြင်ဖြစ်ထွန်းမှုရှိကာ ယခုနှစ် ၂၀၂၆-၂၀၂၇ မိုးသီးနှံစိုက်ပျိုးရာသီတွင် မိုးစပါးစိုက်ခင်း ၆၂၃၈၅ ဧက စိုက်ပျိုးဆောင်ရွက်ပြီးစီးကြောင်း မြို့နယ်စိုက်ပျိုးရေးဦးစီးဌာနမှ သိရသည်။

မိုးစပါးစိုက်ပျိုးထုတ်လုပ်မှုသည် အထွက်နှုန်းကောင်းလေရှိပြီး ပန်းတိုင်အထွက်နှုန်းလည်း ပြည့်မီကျော်လွန်ကြသဖြင့် မိုးစပါးစိုက်ပျိုးမှုဖြင့် နိုင်ငံစီးပွားတိုးတက်လျက်ရှိကာ တောင်သူများလည်း အကျိုးခံစားရပြီး စီးပွားဖြစ်ထွန်းလျက်ရှိကြောင်း သိရသည်။

ဝါဝါမြင့်(မြစ်သား)

o-o-o-o-o



မြန်မာအသင်းက ဖိလစ်ပိုင်အသင်းကို သုံးဂိုး၊ တစ်ဂိုးဖြင့် အနိုင်ရရှိ

ရန်ကုန် နိုဝင်ဘာ ၁၄

မြန်မာနိုင်ငံက အိမ်ရှင်အဖြစ် လက်ခံကျင်းပနေသည့် ၂၀၂၇ အာရှဖလား ယူ-၁၇ ခြေစစ်ပွဲအုပ်စု (A) ပွဲစဉ်အဖြစ် ယနေ့ မွန်းလွဲ ၃ နာရီက ရန်ကုန်မြို့ သုဝဏ္ဏကွင်းတွင် မြန်မာအသင်းနှင့် ဖိလစ်ပိုင်အသင်းတို့ ယှဉ်ပြိုင်ကစားကြရာ မြန်မာအသင်းက ဖိလစ်ပိုင်အသင်းကို သုံးဂိုး၊ တစ်ဂိုးဖြင့် အနိုင်ရရှိခဲ့သည်။

ယခုပွဲစဉ်သည် နှစ်သင်းစလုံးအတွက် ခြေစစ်ပွဲအောင်မြင်ရေး မျှော်လင့်ချက်အတွက် အရေးပါသည့်ပွဲ ဖြစ်သောကြောင့် ပွဲစတင်ကတည်းက တိုက်စစ်ဦးစားပေးကစားခဲ့ပြီး မြန်မာအသင်းသည် ပထမပိုင်းပြီးခါနီးမှ အဖွင့်ဂိုးရရှိသည်။ ၄၅+၁ မိနစ်တွင် သူရဟိန်းထက်က အဖွင့်ဂိုးသွင်းယူခဲ့ပြီး မြန်မာအသင်းက ပထမပိုင်းအပြီးတွင် တစ်ဂိုးအသာဖြင့် ဦးဆောင်နေသည်။

ဒုတိယပိုင်းတွင် မြန်မာအသင်းက ဖိလစ်ပိုင်အသင်းဘက်သို့ ဖိအားပေးကစားနိုင်ခဲ့ပြီး ပွဲချိန် ၅၂ မိနစ်တွင် ပိုင်ဇေထွန်းက ဒုတိယဂိုး ထပ်သွင်းသော်လည်း ၇၁ မိနစ်တွင် မူလာက ဖိလစ်ပိုင်အသင်းအတွက် အဝေးကန်ချက်ဖြင့် ချေပဂိုးတစ်ဂိုး ပြန်သွင်းခဲ့သည်။ ယင်းဂိုးပေးလိုက်ပြီးနောက် မြန်မာအသင်းက ပြန်လည် တိုက်စစ်ဆင်ခဲ့ပြီး အနိုင်သေချာစေမည့် တတိယဂိုးကို ၇၇ မိနစ်တွင် သက်နိုင်ဦးက သွင်းယူခဲ့သည်။ ပွဲစဉ်ပြီးဆုံးချိန်တွင် မြန်မာအသင်းက ဖိလစ်ပိုင်အသင်းကို သုံးဂိုး၊ တစ်ဂိုးဖြင့် အနိုင်ရရှိခဲ့သည်။

မြန်မာအသင်းသည် အုပ်စု (A) ပွဲစဉ် နှစ်ပွဲယှဉ်ပြိုင်ကစားအပြီးတွင် တစ်ပွဲနိုင်၊ တစ်ပွဲရှုံး ရမှတ် သုံးမှတ်ရရှိထားကာ လာမည့် နိုဝင်ဘာ ၁၇ ရက်တွင်ကမ္ဘောဒီးယားအသင်းနှင့် ယှဉ်ပြိုင်ကစားသွားမည်ဖြစ်သည်။ **(NGB)**

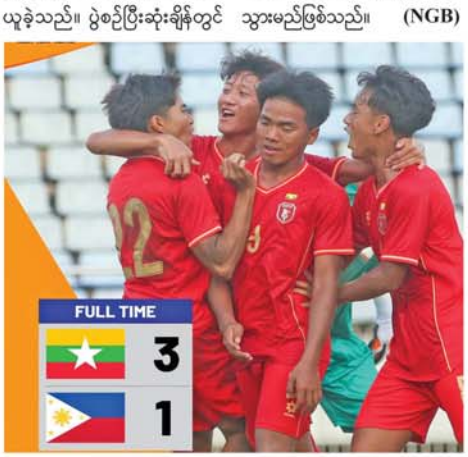

၁၄-၁၁-၂၀၂၆ ရက်နေ့ တော်သင်္ဘာ(ရွေ)ရည်ညွှန်းဈေး

သိပ်သည်းဆ ၁၉.၂၅ ဂရမ်/ကုဗစင်တီမီတာနှင့်အထက်ရှိ စံခိုရိုမိရွှေတစ်ကျပ်သား(၁၆.၃၂၉၃၂၅ ဂရမ်)၏ ဈေးနှုန်းမှာ ငွေကျပ် ၇၀၅၀၀၀၀ ဖြစ်သည်။

တော်သင်္ဘာ(ရွေ)ရည်ညွှန်းဈေးသတ်မှတ်ရေးကော်မတီ